The University of Jordan
THE LIBRARY

ידיעות אחרונות
היום 56 עמודים

המחיר 1 ל"י
העורך האחראי: נח מוזס • מרכז המערכת: דב יודקובסקי
המו"ל: ידיעות אחרונות בע"מ • רפוס גלעד בע"מ, רח' מוזס 8 ת"א
העורך: ד"ר ה. רוזנבלום
יום א', כ"א בסיון תשל"ו — 20.6.1976 — גליון מס' [illegible]

מנוע עכביש 2000
לפרטים והזמנות: תל־אביב 823196-831835 ירושלים - 64613 חיפה - 523946 אשדוד - 25092

B&O עכשיו במבצע מיוחד

נציגי האוצר וההסתדרות דנים היום בסובסידיות ובפיצוי למעוטי־יכולת

תיתכן הצעה לעיסקת חבילה – לא יקוצצו קיצבות ילדים, אך יועלו מחירי מוצרי יסוד ויינתן פיצוי התייקרות למעוטי יכולת (נכים ונזקקי־סעד) בגובה של כ־4%; האוצר: אם תועלה הצעת העיסקה לא נתנגד לקבלה

— מאת צבי קסלר, כתבנו הכלכלי בירושלים —

שיחות בין נציגי ההסתדרות לבין נציגי האוצר על היקף הסובסידיות למצרכים חיוניים והפיצוי למעוטי יכולת בעקבות הטלת מס־ערך־מוסף ייערכו הבוקר בירושלים.

השיחות לא ייערכו בדרג של שרים. אך אם יושג בהן הסכם הוא יאושר על־ידי ראשי האוצר וההסתדרות.

באוצר הגדירו הבוקר את המצב כ"הכל פתוח" בענין מחירי המוצרים המסובסדים והפיצוי למיעוטי יכולת.

לא מן הנמנע כי בדיונים תועלה הצעה שיוזמה הוא שר־הסעד, זבולון המר (שהעלה אותה בוועדת השרים לענייני רווחה). לפי הצעה לא יבטלו ולא יקטינו את הקיצבות לילדים, כפי שתיכננו, ובתמורה ל־125 המיליון לירות שהאוצר רצה להשיג בדרך זו, יקטינו את הסובסידיות, (כלומר: יועלו מחירי מוצרי היסוד), כן יינתן פיצוי של 4—4.5 אחוז למעוטי יכולת.

ייתכן, איפוא, שבפגישה היום יוצע שתבוטל ההכנית לשמור על חלק ממחיר מוצרי־היסוד ולתת למוצרים אלה לעלות בעקבות הטלת מס־ערך־מוסף, בתמורה לביטול הקיצוץ בקיצבת הילדים.

התכנית המקורית

באוצר מסרו, כי אם תועלה הצעה כזו, האוצר לא יתנגד לה.

עם זאת הוטעם באוצר, כי לא מדובר כאן בכך שהאוצר חוזר בו מכוונתו לשמור על מחיר חלק ממוצרי־היסוד המסובסדים (כפי שפורסם בכמה עתוני בוקר), אלא יהיה כאן הסכם שיחליף את התוספת לסובסידיות באי־קיצוץ קיצבות הילדים.

לפי התכנית המקורית של האוצר צריך היה, כזכור, מס ערך־מוסף להיות בשיעור 10 אחוזים. במקרה כזה היה האוצר מוכן לשלם פיצוי התייקרות למעוטי יכולת (נכים, מקבלי סעד וקיצבות הילד הרביעי) בגובה 5.5 אחוזים. כן הסכים האוצר, לפי תכנית זו, לשמור על מחיריהם של שבעה מוצרי יסוד מסובסדים — לחם, חלב, שתיה, ביצים, שמן, מרגרינה, סוכר והתחבורה הציבורית.

לפי התכנית המקורית היה על האוצר גם לבטל חלק ממיסי־הקניה, בהיקף של כשני מיליארד לירות.

התכנית האמורה שובשה בגלל הפשרה שנתקבלה בוועדת ההתרעות, שקבעה כי מס ערך־מוסף יהיה בשיעור של 8 אחוזים בלבד.

כתוצאה מפשרה זו יקטנו הכנסות האוצר ב־1.2 מיליארד לירות והאוצר מבקש, איפוא, להחזיר לעצמו סכום זה ממקורות אחרים.

חקלאים מתנגדים

מסיבה זו לא יבוטלו חלק ממיסי הקניה, שהיו מבטלים אותם אילו נקבע המס בשיעור 10 אחוזים. כן מבקש האוצר לקצץ את פיצוי מעוטי היכולת רק ב־4 עד 4.5 אחוזים (במקום 5.5 כמתוכנן). שכן, לפי חישובי [illegible] לא תהיה ההתייקרות גבוהה יותר.

גם [illegible] שמירת מחירי המוצרים המסובסדים [illegible] האוצר לדיון מחדש [illegible] המוצרים [illegible] לאור השינוי בהקצ[illegible] איטרית.

[illegible] החקלאים [illegible] מתנגדים [illegible]

הקיצוץ בתקציב הבטחון - בממשלה

[illegible] הקיצוץ בתקציב הבטחון תובא היום להכרעה בממשלה. האוצר תובע כי [illegible] קיצוץ בגובה 750 מיליון לירות (שנועד לספוג את ההתייקרויות שמעל לאומדן [illegible]). משרד הבטחון [illegible] על כך בתוקף והענין [illegible] לוועדת השרים ל[illegible] בטחון. בוועדה [illegible] חילוקי דעות והענין [illegible] לממשלה.

רחפת חדישה פותחה בארה"ב

רחפת מסוג חדש, [illegible] בארצות־הברית. [illegible] אתמול נסיעת־ניסוי [illegible] פנמה סיטי. במהלך הניסוי [illegible] הרחפת במהירות של 160 קמ"ש, שהוא [illegible] חדש לגבי כלי־רכב [illegible] זה. הניסוי נערך על ידי הצי האמריקני [illegible] של 100 טון.

הד רב לראיון עם משה דיין

הראיון עם ח"כ משה דיין, שפורסם ביום ו' ב"ידיעות אחרונות", [illegible] הד רב בעולם [illegible] בכלי תקשורת [illegible] במיוחד בצרפת [illegible] עניין תשובת [illegible] דיין להנחות ולהצ[illegible] של המדינאי פייר [illegible] מנדס־פרנס: תחנת ה[illegible] "אירופה 1" שידר [illegible] היותר, קטע זה [illegible] הראיון המקורי [illegible]

בירושלים לא ידוע על ביקור של קיסינג'ר

מאת אריה צימוקי, כתב "ידיעות אחרונות" — בירושלים לא יודעים דבר [illegible] ביקורו של קי[illegible] בישראל בחודשים [illegible] — אך אין כל רמז [illegible] גם לישראל.

מסוקים אמריקניים בכוננות בקפריסין

הליקופטר אמריקני גדול חונה בשדה תעופה בריטי בקפריסין. מספר הליקופטרים אמריקניים, שהועברו לקפריסין, עשויים לסייע בפינוי אזרחי ארה"ב מלבנון בדרך האוויר, כאשר יוחלט על כך. (תצלום רדיו "אי.פי.")

אכזבה בירושלים מסיוע הביניים - 200 מיליון ד'

עתה יחסרו לישראל 600 מיליון לרכישותיה בארה"ב

מאת אריה צימוקי, ירושלים ומאת נסים קיויתי, וושינגטון

החלטת הנשיא פורד להעניק לישראל 200 מיליון דולר בלבד לתקופת־הביניים בין תקציבי שנות 76 ו־77, עוררה בירושלים מידה של אכזבה. זאת, הגם שפורד מוכן לכך שמחצית הסכום, 100 מיליון דולר, יינתנו כמענק, ורק המחצית השנית כאשראי בר־פרעון.

בירושלים סברו שפורד יאשר לישראל סכום של 350 מיליון דולר, במקום ה־550 מיליון דולר, כפי שביקשה ישראל.

ההערכה היא, כי עתה יחסרו כ־600 מיליון דולר לישראל לצרכי רכישותיה בארה"ב. כסף שישראל תצטרך לגייסם ממקורות שלה.

בפגישה שהיתה אתמול לשגריר בוושינגטון, שמחה דיניץ, עם ד"ר הנרי קיסינג'ר, הוא הביע בפני שר־החוץ האמריקני את הפתעתה של ישראל מהחלטת הנשיא בדבר סיוע־הביניים מקוצץ כל כך. בשיחה, נרמז, על־ידי שר החוץ קיסינג'ר, כי ייתכן שיבוא לישראל פיצוי, בצורה כלשהי.

בישיבת הממשלה היום ידווח שר החוץ יגאל אלון על שיחת השגריר דיניץ (סוף בעמוד 7)

"ידיעות אחרונות" בשרות קוראיו
אתה - ומס ערך מוסף

ההכרעה נפלה. מס ערך מוסף היה לעובדה ויופעל החל מיום [illegible] הקרוב.

מי ישלם? על מה? כמה? באיזו צורה? שאלות רבות יתעוררו עד שהקהל יתמצא בכל סוגיות המס החדש.

כדי להקל על הקוראים הקים "ידיעות אחרונות" צוות מיוחד, דב גנחובסקי וצבי קסלר, בעזרת צוות מומחי מסים, יועצים משפטיים ועובדי מס ערך מוסף, ישיבו לשאלות קוראי העתון.

אם יש לך שאלה בקשר למס החדש — העלה אותה על דף נייר, במכונת כתיבה או בכתב־יד ברור, ושלח אותה ל"ידיעות אחרונות" ת.ד. 109 תל־אביב. ציין על המעטפה — "אתה ומס ערך מוסף".

ארה"ב החליטה: הפינוי מלבנון - בדרך הים

בוטל שיגור השיירה מביירות לדמשק; — מאות אזרחים זרים ממתינים לא הרחק מהנמל; — מניחים שייערך מיבצע־פינוי בנחתת ומסוקים

— מאת סוכנויות הידיעות בביירות —

דובר השגרירות האמריקנית בביירות הודיע הבוקר, כי התברר כי השיירה שעמדה להסיע היום 340 נתינים זרים מביירות לדמשק, לא תצא לדרכה. "הדרך נתונה לאש צולבת והנסיעה בה מסוכנת מדי", הוא אמר.

אותו דובר הוסיף, כי הוחלט לפנות את האזרחים הזרים בדרך הים.

מספרם של הזרים הממתינים לפינוי הלך וגדל בינתיים הבוקר, ונמסר כי עתה מתרכזים לא הרחק מהנמל, כ־500 אנשים, הממתינים לפינוי.

הדובר בשגרירות ארה"ב אמר, כי המבקשים להתפנות יועלו על סיפונה של נחתת אמריקנית גדולה, שתנחת "במקום שליו, יוסכם תוך השעה הקרובה". הוא הדגיש, כי זו אינה "אוניית מלחמה", אלא ספינה שהוכשרה במיוחד לצרכי הפינוי של הזרים. בתשובה לשאלה כתבים אמר הדובר, ש"הנחתת כמצאת כבר בקירבה מירבית לחוף". הוא סירב לומר באיזה מרחק מהחוף נמצאות אוניות מלחמה אמריקניות אחרות, אולם נודע, כי אלו שטות "בקירבת מקום", הגם שבעין בלתי־מזויינת לא ניתן לראותן הבוקר, כדבריו כתב "יו.פי.".

לזרים המוסמכים נאמר הבוקר, כי עליהם לא לעזוב את מקום־הריכוז, הנמצא בין חוף הים לשגרירות בריטניה. "יבואו לאסוף אתכם באוטובוסים והאוניה תשיט אתכם לאתונה". כן נאמר לזרים הנמלטים: "הצי של ארה"ב ידאג לנוחיותכם ולכל צרכיכם".

נמסר, כי מספר האנשים שיפונו, בסופו של דבר, עשוי להגיע לכמעט 2,000. נראה כי רובם יפונו, בסופו של דבר, במיבצע הליקופטרים אמריקני. מסוקים רבים הוכשרו לכך על־ידי צי ארה"ב.

שני ימי הבחירות הגורליות החלו הבוקר ברחבי איטליה

הקומוניסטים: אין למנוע שיתופנו בממשלה שתקום לאחר הבחירות

— מאת כתבי סוכנויות הידיעות ברומא —

אזרחי איטליה הולכים היום ומחר לקלפיות כדי להצביע בבחירות הכלליות והגורליות והמכריעות ביותר מאז תום המלחמה העולמית השניה. השאלה המרכזית העומדת להכרעה בבחירות אלה היא — אם השלטון יישאר בידי המפלגה הנוצרית־דמוקראטית, השולטת באיטליה זה 30 שנה ללא הפסק, או שהמפלגה הקומוניסטית תשותף גם היא בשלטון. מספר בעלי זכות הבחירה הוא כ־40 מיליון, והם יצביעו ב־73,179 קלפיות ברחבי המדינה. הקלפיות תיפתחנה היום משעה 6 בבוקר עד 10 בערב, ומחר מ־8 בבוקר עד 2 אחרי־הצהריים. תוצאות הבחירות צפויות מחר בשעת־לילה מאוחרת.

הקומוניסטים האיטלקים טוענים, כי אין למנוע את השתתפותם בממשלה שתקום לאחר הבחירות — ויהיו תוצאות הבחירות אשר יהיו, [illegible] (סוף בעמוד אחרון)

חשש שסוחרים שאין אצלם פיקוח על המלאי לא יעבירו את המס לאוצר

הקושי במניעת אפשרות זו נובע מכך שעם מכירה לצרכן אין לקונה תמריץ לדרוש קבלה; — סריקות של מס־הכנסה העלו כי המלאי בחנויות חשמל, טקסטיל וזהב גדול פי 4 מהמוצהר

— מאת ישראל תומר, כתב "ידיעות אחרונות" —

[illegible] הביעו את החשש כי [illegible] עם הטלת מס־ערך־מוסף [illegible] של סוחרים, שאין פיקוח על המלאי שבידיהם. [illegible] לאוצר בדרך זו לא [illegible] שהון שחור, המוחזק בצורת מלאי בלתי מוצהר — לא [illegible], אלא [illegible] יגדל. המדובר הוא בסוחרים ה[illegible] מוכרים במישרין לצרכנים — כגון מכולות, [illegible] וכדומה. [illegible] יידרש לשלם את מלוא ה[illegible] כולל מס־ערך־מוסף. (סוף בעמוד 7)

הצעירה שנמלטה משידוך בניו־יורק תחזור השבוע

המשפחה שהחזיקה אותה בביתה הופיעה בקונסוליה הישראלית

— מאת גרשון יעקבסון, כתבנו בניו־יורק —

ציפורה תורג'מן, הישראלית בת ה־19 שבאה לארה"ב לפני שלושה חודשים כדי להינשא [illegible], ואשר נמלטה מהרובע החרדי־יהודי של [illegible], ומתגוררת [illegible] של הקונסול הישראלי [illegible] — תחזור לישראל מחר או מחרתיים.

[illegible] התברר כי המשפחה שאצלה התגוררה [illegible] לשלם את דמי כרטיס הטיסה לישראל.

ביום ו' באו הרב יוסף גורלבסקי ואשתו [illegible] לקונסוליה הישראלית בניו־יורק, נפגשו עם הקונסול צבי [illegible] וסיפרו לו את [illegible].

[illegible] הסכים לפגישה כזאת.

בינתיים יצאו בני משפחת גורלבסקי בהאשמה כי הקונסוליה הישראלית מפעילה "שיטות [illegible]" [illegible] (סוף בעמוד אחרון)

הטלוויזיה ביטלה ברגע האחרון מישדור חוזר של "מאיר"

הורי הנער מאיר שמעון מרמת השרון טענו כי השידור יזיק לנער

— מאת נחום שרביט, כתב "ידיעות אחרונות" —

הטלוויזיה ביטלה אמש, ברגע האחרון, שידור חוזר של הסרט "מאיר" על הנער מאיר שמעון משכונת מורשה ברמת־השרון.

הטלוויזיה נענתה בכך לבקשת המשפחה ולבקשת ראש המועצה רמת־השרון, מנחם בלקין, שטענו כי שידור הסרט יגרום נזק לנער.

קדם להחלטה זו של הטלוויזיה, מאבק משפטי של ההורים נגד הקרנת הסרט. ההורים פנו לבית־המשפט, אתמול בצהרים, וביקשו להוציא צו האוסר על הטלוויזיה הקרנת הסרט.

בפנייתם טענו ההורים, כי הקרנת הסרט בפעם הראשונה, לפני מספר חודשים, גרמה להם נזק. הם ניהלו משא ומתן עם הנהלת הטלוויזיה לקבלת פיצויים, ואינם מסכימים שיקרינו את הסרט בהקרנה שניה.

בבקשה טענו ההורים, כי עובדי הטלוויזיה פנו, לפני שנה, לתלמידי כיתתו של בנם וביקשו מתנדב לצילום סרט על ילד בימי החופש. אחד המתנדבים היה בנם, שנבחר לשמש גיבור לסרט.

ההורים הסכימו לכך, אולם לטענתם הסרט המוגמר היה שונה מן המובטח והמשפחה מוצגת בו לדעתם באור שלילי.

השופטת המחוזית חנה אבנור נענתה לבקשת ההורים והוציאה את הצו המבוקש.

עוד באותו יום נידון הענין מחדש בבית המשפט, ולפנות ערב ביטלה השופטת את צו המניעה, לבקשת רשות השידור.

הרשות פנתה לשופטת בבקשה לבטל את הצו, [illegible] הסתמך על החוק הקובע שאין אפשרות לאסור שידור בצו של בית־המשפט המחוזי. (סמכות זו נתונה לבית־המשפט העליון בלבד).

עם זאת ציינה השופטת כי החרשמה שאכן עלולים להיגרם נזק לנער להורים אם יוקרן הסרט.

בשעות הערב התכנסה הנהלת הטלוויזיה, כדי להחליט סופית בענין, והחלה פסקה, [illegible] השידור, שלא להקרין את הסרט. במקומו הוקרן סרט מהסידרה [illegible] אמריקה".

הסרט "מאיר" עורר הדים רבים בעת שהוקרן לראשונה. הוא מתאר את חייו של נער בשכונת [illegible], את מאבקו [illegible] הלב בחברת [illegible], ואת הפער בין המבוגרים של סביבתו לבין [illegible] חברת בה ביקש להתנהג.

"אורח העולם" מספר 1, ג'רי דוויס (מימין), ומלווהו פרסיפל טאורא, גרמו אתמול "כאבי ראש" רבים לשוטרי נמל־התעופה, לאחר שהגיעו ללוד ללא דרכונים חוקיים. כשבאו לקחתם למטוס, על מנת לגרשם, התפשטו ערומים. אחר כך השתוללו — ושלושה קברניטים סירבו להטיס. רק לאחר שהופגשו עם ידידים, ספן־השלום אייבי נתן, הודיעו שיעזבו את הארץ מרצונם הטוב במטוס "טי.וו.איי." היוצא הבוקר, בשעה 9.10, לפאריז. ראה כתבה בעמ' 7. (צילום: יוסי רוט)

אשה מלבנון מתה בביה"ח בצפת

הובאה בשבוע שעבר מחוסרת־הכרה בגלל גידול ממאיר בראשה

אשה מלבנון, שהובאה בסוף השבוע שעבר לטיפול בבית החולים הממשלתי בצפת, נפטרה אמש בבית־החולים.

האשה, בת 37, אם לחמישה ילדים, הובאה ביום ה' לגדר הגבול ליד מטולה, כשהיא מחוסרת הכרה. בני משפחתה בלבנון, שהביאוה לגבול, מסרו מכתב מבית־החולים האוניברסיטאי האמריקני בביירות. שם היתה מאושפזת קודם לכן. במכתב נאמר, כי האשה סובלת מגידול ממאיר בראשה.

רופא צבאי קיבל את האשה והיא הועברה לבית החולים בצפת. אך כל המאמצים להצילה עלו בתוהו.

גופתה של האשה תועבר היום ללבנון.

אמבולנס צבאי בו נמצא [illegible]

תוצאות מעודדות בשאיבת הנסיון בקידוח "אשדוד 2"

"אילו היה הנפט ממלא רק בקבוקים, לא היינו מפרסמים הודעה רשמית שהשאיבה מוצלחת", אמרו מומחים; — הקביעה הסופית אם הבאר מסחרית רק בעוד שבועיים

— מאת כתבי "ידיעות אחרונות" —

שביעות רצון רבה הביעו אתמול המהנדסים ב"אשדוד־2" נוכח תוצאות שאיבת הנסיון שנערכה במקום.

אף כי המומחים עודם זהירים מאוד ולדבריהם יצטרכו להמשיך בשאיבות נסיון עוד כשבועיים, לפני שיוכלו לקבוע עם כמות הנפט בבאר הזאת היא מסחרית, הם היו מרוצים מאוד מתוצאות השאיבה אתמול. "מזמן כבר לא ראינו כמות כה גדולה של נפט שהועלתה בשאיבת נסיון" — אמרו המומחים. הם גם היו מרוצים מאוד מטיב הנפט, שאיכותו עולה על זו של הנפט המופק בחלץ.

בהודעה רשמית מטעם חברת חנ"ה (חיפושי נפט השקעות), שהיא החברה הממשלתית האחראית לקידוחי הנפט במדינה, נמסר, כי השאיבה הנסיונית היתה מוצלחת. אך יהיה צורך להמשיכה עוד שבועיים.

חוגים מוסמכים אמרו, כי "כמות הנפט שהופקה היתה מעודדת ביותר. אילו היה הנפט שנשאב ממלא רק בקבוקים או פחיות, לא היינו מפרסמים הודעה רשמית על הנסיון המוצלח ב"אשדוד 2"."

אם הנפט יזורם מהקידוח בכמויות משביעות רצון, גם בשאיבות הנסיון הנוספות, יפורק מגדל הקידוח ויועבר לנקודה חדשה, במרחק של כ־500 מטר ממקום הקידוח הנוכחי. הקידוח החדש ייקרא "אשדוד 3". זאת מכיוון שבגלל טעות בעת ההכנות לשאיבת הנסיון, אי־אפשר עתה להעמיק את הקידוח הנוכחי.

אין להוציא מכלל אפשרות גם את חידוש הקידוח ב"אשדוד 1". קידוח זה, המרוחק כ־800 מטרים מ"אשדוד 2", הופסק בזמנו בגלל תקלות טכניות, לאחר שהמקדחה הגיעה בו כמעט לאותו עומק שבו נתגלה הנפט ב"אשדוד 2". כן נמשכות הבדיקות הסייסמיות בחולות מדרום וממזרח ל"אשדוד 2", במגמה לאתר נקודות מתאימות לקידוחים נוספים.

יש לציין שרק קידוחים כאלה יוכלו לאתר את גבולות מאגר הנפט שנתגלה ב"אשדוד 2".

בקידוח העמוק באיזור ברור, בו הוחל לפני כשלושה שבועות, כבר הגיעו הקודחים לעומק של כאלף מטר. מצפים לכך שעד תחילת השבוע הבא יגיעו הקודחים שם לעומק של שיכבת הנפט באיזור חלץ, שהוא בין 1,600 ל־1,900 מטר. אם לא יימצא נפט בעומק זה יימשך הקידוח עד לעומק של 6000 מטר.

כן נמשכים קידוחי הנפט ליד שדה בוקר, הר סדום ואל עריש.

פשרה מוצעת הבוקר לשובתי "רכב אשדוד"

— מאת איתן מור, כתבנו באשדוד —

מועצת פועלי אשדוד עומדת לכנס הבוקר ב־8 את 255 השובתים ב"רכב אשדוד", כדי להביא בפניהם הצעת פשרה ליישוב הסיכסוך במיפעל.

הצעת הפשרה גובשה הלילה, בדיונים שנמשכו עד לאחר חצות. הדיונים התקיימו בתל־אביב, בהשתתפות נציגי הנהלת המיפעל, התאחדות התעשיינים, יו"ר האיגוד המקצועי של ההסתדרות אוריאל אברהמוביץ, מזכיר מועצת פועלי אשדוד רפי כהן ומזכיר איגוד פועלי המתכת בעיר מאיר שיטרית.

מועצת הפועלים תבקש הבוקר מהמשטרה את עזרתה בשמירה על הסדר בעת הישיבה.

נציגי מועצת הפועלים סירבו הבוקר למסור פרטים על ההסכם. הם ציינו עם זאת, כי זהו הסכם הוגן וטוב לעובדים.

(ראה גם עמוד 6).

חוג "אתגר" מזמין את ידין להופעה

— מאת אריה אבנרי, כתב "ידיעות אחרונות" —

מועצת חוג "אתגר" במפלגת־העבודה החליטה בישיבה שנערכה, לפני כמה ימים, להזמין את פרופסור ידין להופיע בפני חברי החוג.

חוג "אתגר" מורכב ברובו מקציני צבא בכירים במילואים.

באותה ישיבה הוצע לפנות לידין בבקשה להצטרף לחוג, אם ירצה להתמודד על תפקיד ראש הממשלה מטעם מפלגת העבודה.

יו"ר החוג ראש עירית הרצליה, אלוף (מיל.) יוסף גבן, הצליח למנוע קבלת החלטה זו ולהסתפק בהחלטה שידין יופיע בפני חברי החוג ויפרט את עמדותיו המדיניות והחברתיות.

כמה מן המשתתפים הציעו לבחון אפשרות של הצטרפות לרשימה עצמאית של ידין, אם תוקם כזו.

שמועה: מרידור וברנר ירכשו חברת "אטלנטיק"

בחוגי ספנות בחיפה פשטו אתמול שמועות לפיהן מנסים המנהלים לשעבר של "החברה הימית להובלת פרי" לרכוש את חברת הדייג "אטלנטיק".

יעקב מרידור ורב־חובל מילא ברנר היו בעלי חברת הדייג "אטלנטיק", שנוסדה בראשית שנות הששים. לפני כשנה נמכרה "אטלנטיק" ל"חברה הימית להובלת פרי", שהיתה אף היא בבעלותם של ברנר ומרידור.

לאחר שהודחו ברנר ומרידור מניהול החברה הימית — החליטו המנהלים החדשים למכור את חברת הדייג במסגרת מאמצי השיקום של החברה.

15 ניחשו 12 ב"טוטו"

כל אחד יקבל 44 אלף ל"י לערך

מכיון שהמשחק בין הפועל הרצליה להפועל רמת־גן הופסק ע"י השופט לפני סיומו הוא לא יובא בחשבון בניחוש הנכון והפרס הראשון יחולק בין מנחשי 12 תוצאות נכונות.

15 משתתפים ניחשו 12 תוצאות נכונות, וכל אחד מהם יקבל 44.000 ל"י בערך;

428 משתתפים ניחשו 11 תוצאות נכונות, וכל אחד מהם יקבל 760 ל"י בערך;

5.880 משתתפים ניחשו 10 תוצאות נכונות, וכל אחד מהם יקבל 55 ל"י בערך;

43.150 משתתפים ניחשו 9 תוצאות נכונות, וכל אחד מהם יקבל 7.50 ל"י בערך.

ההכנסה במחזור 40 היתה 3.229.900 ל"י ולפרסים הופרשו 1,660.953 ל"י, כולל ההעברה. המינימום המובטח לפרס הראשון במחזור 41 (על משחקי הליגה האוסטרלית) הוא 200.000 ל"י והמינימום המובטח לכלל הפרסים הוא 400.000 ל"י.

שעות קייץ

(סוף מעמוד ראשון)

עובדי הייצור יתקוממו נגד המצב שנוצר שבו עובדי הייצור יעבדו שבוע עבודה רגיל, בעוד עובדי שרותים יעבדו פחות.

בעבר היה נהוג שגם עובדי ייצור עבדו פחות שעות בקיץ (ההסדרים היו שונים מענף לענף). השנה הסכימה ההסתדרות לבטל את שעות הקיץ לגבי עובדי הייצור וההחלטה זו היא בעלת תוקף מחייב לגבי העובדים.

הממשלה מקווה כי עובדי הייצור ילחצו על הוועדה המרכזית של ההסתדרות לקבל החלטה שלא תהיה אפליה בין עובדי הייצור ועובדי הסקטור הציבורי.

מזג האויר

מזג האויר יהיה מעונן חלקית עד בהיר. הטמפרטורות יהיו נוחות. הלחות ללא שינוי.

הטמפרטורות החזויות: ירושלים 13—24 מעלות, תל־אביב 19—25, חיפה 20—26, באר־שבע 16—27, עזה 20—26, אילת 22—34, רמת־הגולן 15—29, החרמון 10—16 מעלות.

תור 3 דקות
מתקן אוטומטי לרחיצת רכב "רחץ וסע" בתוספת ווקס נוזלי.
מאחורי בורסת היהלומים רמת־גן
בבעלות רפאל הלפרין
פתוח מ־7.00 בבוקר עד 10.00 בלילה

חינם שעון קיר עם מטוטלת חינם
אחים שלם
נותנים שי שעון קיר לכל הרוכש חדר שינה ארון ומיטה
תצוגה: בגנרית ובתצוגה רח' ראש פינה 27, תל־אביב במרתף טלפון 33917 ליד תחנה מרכזית
רח' הרצל 30 ת"א, טלפון 827158
המבצע לזמן מוגבל מחיר בית חרושת ישר מהנגריה
חינם שעון קיר עם מטוטלת חינם

צבור חובבי הסטריאו המעולה וקהל הרחב מוזמנים לתצוגת בכורה של מערכות הסטריאו הי פי SCOTT האמריקנית שתתקיים הערב בין השעות 18.00—21.00 במלון פלזה תל־אביב (אולם "יוניברס")

vanilia
דגמי פפיון 1977 הגיעו
דרשו את פפיון בכל חנויות הטפטים

קנה עכשיו אופנת יבוא, לפני מס ערך מוסף

קופה רושמת - הוצאה מיותרת !!!
ארגון סוחרי ירושלים

שיש סלעית מוגן מכל סכנה
שעון חינם! לכל קונה שיש למטבח

אלום—יחד
אנו ממשיכים במסורת תריסים וחלונות מאלומיניום מיפרופיל כולל ציפוי
ארונות מטבח בטיב מעולה מעץ סנדביץ'
מטבחי אחים מוזן בע"מ תל־אביב גרוננברג 2 טלפון: 59362

ארונות מטבח 900.— ל"י מ"ר
טלפון 854472 ונבקר בביתך

מבלטון מקבל עבודות מבלטנות
בטיב מעולה ובאחריות 17.00־03־722140

סט סלוני מושלם

לכספר יש שינויים!!!

קריאה מהנה בשבועון

סלון אלנבי 113
עצור! מס ערך מוסף
רח' אלנבי 113 ת"א טלפון: 611966

חידוש אמבטיות "זאב"

שרותי הדברת מזיקים
טלפון 211337

זבנג להשמדת יתושים ומקקים

אחוזות 2000

קל"א קטריק

לראשונה בישראל!! בקרוב!!

אל תתן לחלודה להרוס את מכוניתך
ת"א, מאחורי איצטדיון ז"א טל: 37133
חיפה טל: 538228
משרד ראשי (03) 30922

אסד בפאריז: סוריה תתנגד בתוקף לשיתוף אש"ף בשיחות-לבנון

הצהיר — בנוכחות כתבים ישראליים — כי הפלשתינאים אינם מהווים צד בסכסוך זה; — הודעה סורית-צרפתית משותפת קובעת, כי „יש לשים קץ לקרבות בלבנון"

נשואי צרפת (מימין) וסוריה יוצאים אל העתונאים בתום שיחותיהם אתמול. (תצלום רדיו „אי.פי.")

— מלג' מאת אדווין איתן, כתבנו בפריז —

מאות כתבי עתונות, ובתוכם גם אנו, הכתבים הישראליים, עמדו על מדרגות ארמון אליזה בפריז, כשנשיא סוריה, חאפז אסד, ונשיא צרפת, ואלרי ז'יסקאר-ד'אסטן, יצאו לקראתנו, אחרי שיחה מסכמת אחרונה שקיימו ביניהם, בתום ביקורו הרשמי של נשיא סוריה בצרפת.

הנשיא הסורי חיווה את דעתו, כי לוועידה המוצעת בין הצדדים הלוחמים בלבנון ונציגי מדינות ערב, להשכנת הסדר והחוק בארץ הארזים, סיכויים אפסיים. ראשית — מפני שלדעת נשיא סוריה אסור לשתף את אש"ף בוועידת השולחן העגול המוצעת לענייני לבנון, ושנית מפני שיש להכיר בחשיבות מאמציה של סוריה בלבנון ולא להתייחס אל סוריה בהקשר זה כאל „סתם אחד הצדדים".

„דעתי היא, כי הפלשתינים אינם מהווים צד בסיכסוך הזה וועידת השולחן העגול חייבת להתקיים בהשתתפות הגורמים הלבנוניים הנוגעים בסכסוך, ולא בהשתתפות גורמים זרים". בכל זאת, ברור שגם סוריה צריכה להיות „בתוך העניינים. כי היא תורמת לארגעת הרוחות בלבנון ומחזירה שם את הסדר".

„קץ למלחמה"

להלן אמר אסד, כי ועידת השולחן-העגול יכולה להתקיים בפריז, או במקום כלשהו במזרח התיכון. „אך בשום אופן לא בהשתתפות הפלשתינים. דבר שאנו נתנגד לו בכל תוקף".

יש לציין, כי דבריו של חאפז אסד עמדו בניגוד להצעה שהעלה הנשיא ז'יסקאר-ד'אסטן, שהציע כי ועידת השולחן-העגול תיערך בהשתתפות כל הצדדים הנלחמים בלבנון. כולל הפלשתינים.

בהודעה משותפת שפירסמו שני הנשיאים בתום שיחותיהם, נאמר, כי הודגש הצורך „לשים קץ למלחמת ההשמד בלבנון, המשתוללת זה למעלה מ־14 חודשים.

„מזימה מתוכננת"

הנשיא ז'יסקאר-ד'אסטן חזר ואישר, מצידו, את הצעתה של צרפת לסייע באירגונה של ועידת שולחן-עגול בין הגורמים המרכיבים את העם הלבנוני והלוחמים בלבנון, במטרה להשיג בסיס להסדר ולהתפייסות לאומית". בהודעה נאמר, שהנשיא חאפז אסד הביע הערכה רבה לעמדתה של צרפת בנדון.

בתשובה לשאלה במסיבת העתונאים בארמון אליזה אמר חאפז אסד. כי „לא ניתן להביא להסדר בסיכסוך המזרח-תיכוני ולבעיית העם הפלשתיני, בטרם יהיה הסדר מלא בלבנון. העובדה שהמשבר בלבנון מעמיד בצל את הבעייה הפלשתינית, מוכיחה כי יש מזימה מסוכנת ביותר נגד הפלשתינים. נגד לבנון ונגד האומה הערבית כולה. דבר שאנו פועלים למנוע".

בשולי ידיעות אחרונות

מבחנו האחרון

ההחלטה על מס ערך מוסף, שהוכרע לחיוב במערך (וכנה בודאי גם בכנסת) באה לאחר שעלה בידי של האוצר להתגבר על המון מכשולים החל מהקשיים ההתחלתיים מצד פקידי משרדו וכלה בהתנגדות המוני בעלי העסקים וההסתדרות והכלכלנים והשטחים והססנים מקרב כל המחנות בכנסת (כולל אלה מהקואליציה). כשעכשיו נותר לו, לאוצר, להתגבר על המכשול האחד, האחרון: על זה של ה מ צ י א ו ת הקיימת, שרק אם הוא יצליח בה הוא עתיד להצליח בכלל. עכ"פ נראה שלאחר „קמצנותו" של פורד בענין „מימון הביניים" לארצנו, ישכיל רבינוביץ להתגבר גם על המכשול האחרון שלו...

גורל העולם ייחתך ברומא

הבחירות הנערכות היום ומחר באיטליה — תוצאותיהן עלולות להיות גורליות לא רק לגבי איטליה, כי אם גם לגבי אירופה, אמריקה והעולם — וגם ל ג ב י נ ו. וזאת מחמת הסיכוי הנפתח בפני הקומוניסטים — בראשונה בתולדות הקומוניזם הבינלאומי — להגיע בדרך הדמוקרטית לשלטון.

ומנין נובעת הנהירה הזאת של האיטלקים אל הקומוניזם ?

קודם כל אחראי לכך השלטון האיטלקי הישן, שפשט ממש את הרגל. המפלגות הנוצרית והסוציאליסטית הוכיחו מידה כזאת של חוסר כשרון משקי ומינהלי, שהן הצליחו לרושש את הארץ העשירה הזאת על חקלאותה הפורה, תעשייתה המגוונת והמיליארדים, שהזרימה לתוכה התיירות. לאחת הארצות העניות והאומללות באירופה: שבה קרוב לשני מיליונים מובטלים והמחסור מטביע את חותמו על הכל. דבר שלא יכול היה שלא לעורר מרירות כללית אפילו בשכבות איטלקיות שהיו רחוקות מהמרי.

והסיבה האחרת היא — עורמתם של ראשי הקומוניזם באיטליה, שידעו לנצל את המרירות הכללית הזאת ע"י התקשטות בנוצות ה„איבה" המדומה לקיצוניות הסובייטית ו„התחייבו" להניף דגל הלאומיות והאחדות הפטריוטית במקומה: דבר שעודד אזרחים רבים, אשר פחדו עדיין מהקומוניזם, להצטרף אליו מצדם...

ואחרון אחרון: ת מ י מ ו ת של העם באיטליה, שככל עם שלא נתנסה בזוועות הקומוניזם מאמין גם הוא ש„סוף סוף אין הקומוניסטים נוראים כל כך". ושמה שהם עשו לרוסים ולצ'כים הם לא יעשו לאיטלקים...

וקשה לדעת ברגע זה מה יהיה המצב באיטליה מחרתיים, אחרי הבחירות, במקרה שהבוחר לא יתפכח, כרם אם החששות יתאמתו והקומוניסטים יגיעו שם לשלטון מלא או חלקי, לא ברור כיצד תוכל להחזיק מעמד נ א ט " ו (שגם אליה יחדור הקומוניזם), וכיצד תחזיק מעמד מערב אירופה עם קומוניזם איטלקי בגרונה וקומוניזם צרפתי בגבה, ואיך ירגישו עצמם בארץ קומוניסטית האפיפיור וקהלתו. ואיזה פנים תקבל ו ו ש י נ ג ט ו ן עם ניתוקה מיבשת אירופה פוליטית. והעיקר (מבחינתנו אנו) — מה יהיה מצבנו שאנו, במזרחו של הים התיכון: כשמכרזון שומר קומוניסטי החוסם את דרכו העולם לעבר ישראל...

אלו הן הסיבות, שהכל עוקב, העולם במתח, בזה אחר המתרחש באיטליה.

„רשלנות איש בטחון בווינה איפשרה מעבר מזוודת-הנפץ"

עתון אוסטרי: הבדיקה היתה שטחית, ואיש-הבטחון לא טרח לברר — מדוע מזוודה שבתוכה מעט חפצים אישיים שוקלת 33 ק"ג ?

— מלג' מאת זאב בארט, כתבנו בווינה —

חקירת השלטונות האוסטריים בפרשת מזוודת הנפץ שהתפוצצה בנמל-התעופה בן-גוריון העלתה, כי רשלנותו של איש בטחון אוסטרי בנמל התעופה „שווכאט" בווינה, היא שאיפשרה למחבל ברנר האוסמן להעביר את המזוודה דרך הביקורת הבטחונית. זאת מוסר העתון האוסטרי „די פרסה" בכותרת ראשית.

לדברי העתון, שומרים השלטונות האוסטריים את תוצאות חקירתם בסוד כדי למנוע רוגז מצד ישראל, אבל תוצאות החקירה הם חד־משמעיים ומורים על רשלנות ברורה מצד איש-הבטחון — שוטר במשטרת-אוסטריה. רשלנות זו היא שאיפשרה את העברת המזוודה, אשר התפוצצה בנמל בן-גוריון וגרמה למותה של קצינת-בטחון ישראלית ושל המחבל עצמו.

„המזוודה דרושה לי"

פקידת-הקבלה של נתיבי אוויר אוסטריים אשר קיבלה מהאוסמן את מזוודתו, הסבה את תשומת-לבו של השוטר לעובדה שהמזוודה כבדה במיוחד: 33 ק"ג. הפקידה הציעה לו לשלוח את המזוודה כמטען אווירי כדי שלא יהיה עליו לשלם בעד משקל-היתר. אבל האוסמן השיב כי איננו יכול לעשות כן משום שהמזוודה דרושה לו בישראל מיד עם הגיעו.

„טישטשו את האמת"

למרות דבריה של הפקידה בדק השוטר את המזוודה רק באופן שטחי. הוא מצא במזוודה רק שני זוגות נעלים, כלי רחצה, מכונת-גילוח וכביסה מלוכלכת. העתון מדגיש, כי השוטר לא טרח לשאול את עצמו כיצד יתכן שמזוודה המכילה רק חפצים כאלה תשקול 33 ק"ג. לדברי העתון נתברר בחקירה כי המזוודה היתה בעלת תחתית כפולה, ושם הוסתר חומר-הנפץ, ולכן היתה כבדה כל כך. אילו טרח השוטר לבדוק את שאלת המשקל הבלתי-מוסבר, אפשר היה לגלות את חומר הנפץ לפני שהאוסמן הספיק לעלות עם מטענו על המטוס.

העתון מאשים את שלטונות הבטחון האוסטריים בניסיון להעלים את תוצאות החקירה מן הציבור, כדי לטשטש את האמת. טוען העתון. נמנעו שלטונות הבטחון אפילו מלהעמיד את השוטר בפני בית-דין משמעתי והסתפקו בהנחיה כללית אל כל אנשי הבטחון בנמל התעופה, להיות זהירים יותר בעתיד.

בטקס קודר, בשדה תעופה ליד וושינגטון:

פורד וקיסינג'ר קידמו ארון השגריר שנרצח

— מאת סוכנויות הידיעות בוושינגטון —

טקס קודר ומרשים נערך אמש בבסיס חיל-האוויר „אנדריוז", בנוכחות הנשיא פורד ושר-החוץ קיסינג'ר — כאשר הגיעו לשם ארונותיהם של השגריר האמריקני פרנסיס מלוי ויועצו-הכלכלי רוברט וורינג, אשר נרצחו ביום רביעי שעבר בביירות.

בעוד יחידה של נחתים צעדה בסך והתזמורת השמיעה תרועת-אשכבה, ניצבו הנשיא ושר-החוץ כשראשיהם מגולים וידיהם הימניות על הלב, כמקובל.

הנשיא פורד הצהיר בפני מאות האנשים שבאו לקדם את ארונותיהם של השגריר והיועץ, כי השניים „נרצחו באכזריות בעת שהיו בשירותה של אמריקה. במאמציה להביא את השלום".

שר-החוץ הנרי קיסינג'ר אמר בטקס בבסיס „אנדריוז": „השגריר מלוי ידע מה רבה הסכנה שנשקפת לו ולחבר עוזריו האמיצים בלבנון. הוא היה אדם נבחר, דיפלומט מצויין שנודע בגילוי-הלב שלו ובכושרו לנתח מצבים בצלילות-דעת יוצאת-מגדר-הרגיל. קודם לכן הוא כיהן בגואטמלה ושירותו שם עורר את תשומת-ליבי. הוא היה קרוץ מחומר ממנו יוצאים אישים „דגולים", אמר שר-החוץ.

הן קיסינג'ר והן הנשיא פורד הקדישו כמה מלים גם לנהגו ושומר-ראשו הלבנוני של השגריר, זוהייר מוגרבי, שנהרג יחד עם שני האמריקנים בביירות. הם שיבחו אותו על אומץ ליבו ועל נאמנותו „שזכויה לשמש דוגמה לכל אדם".

לאחר הנאומים ירה משמר-כבוד 19 מטחים. בעת שהארונות, העטופים בדגלי ארה"ב, הושמו על מרכבי-תותחים על-ידי צוותים של חיל-היבשה, חיל-הים וחיל-האוויר, תזמורת צבאית ניגנה את ההמנון האמריקני ומנגינת-אבל צבאית.

בטקס נכחו אנשי הסגל הדיפלומטי הזר בוושינגטון, וביניהם שגריר ישראל, שמחה דיניץ.

אלמנתו של היועץ-הכלכלי רוברט וורינג, איירין, עלתה על המטוס בעת חנייתו-ביניים שלו באתונה, שם בילתה חופשה שנתית כשבעלה נרצח —, ויחד עימה עלו למטוס שני ילדיה ואחי בעלה. את גופת השגריר מלוי, שהיה רווק, ליוו מניו-יורק אחיו ושני ילדיו [illegible] המיועד ללבנון, דין בראון.

סאדאת ואסד עשויים להיפגש השבוע בריאד

גם לוב מעוניינת בפיוס עם מצרים

— מאת כתבי סוכנויות הידיעות —

ועידת פיסגה בהשתתפות נשיאי מצרים וסוריה, סאדאת ואסד תיערך במהלך השבוע, כנראה בריאד בירת סעודיה.

שר ההסברה הסורי, אחמד איסקנדר, אמר אתמול לכתב מצרי, כי פיסגת סאדאת-אסד „היא בלתי נמנעת, כפי שידענו מזמן", עוד אמר, כי „ההישגים הבולטים ביותר בתולדות האומה הערבית היו תוצאה של שיתוף-פעולה מצרי-סורי".

גישתה החדשה של לוב הובעה אתמול על ידי ראש ממשלתה, עבד אל-סלאם ג'אלוד, הנמצא בדמשק. הוא נפגש עם ראש-ממשלת סוריה, מחמוד איובי, ועם מזכיר הליגה הערבית, מחמוד ריאד, ושמע מהם על הסיכויים ל„השלמה" מצרית-סורית. הוא אמר להם. כי לוב תומכת במאמצים למהלך כזה ומוכנה „לשכוח את מרירות העבר" ולחדש את שיתוף-הפעולה עם מצרים „בקנה-מידה מלא". כדי ליצור „חזית משותפת של אחים מול האויב הציוני. שהוא האויב היחיד של הערבים".

בינתיים נודע, כי לוב שינתה את גישתה והיא תומכת עתה בהתקרבות בין מצרים וסוריה, ואף שואפת להביא ל„עידן חדש" ביחסי לוב עם מצרים, שהיו משובשים ביותר בשנתיים האחרונות.

והיה אם תהיה נאפולי לבסיס של הצי הרוסי

מפקדי הצי הששי צופים בדאגה לבחירות באיטליה

מלג' מאת איתן כפיר, כתבנו בלונדון

מפקדי הצי הששי האמריקני בים התיכון מביעים דאגה מן האפשרות שהקומוניסטים יעלו לשלטון באיטליה בעקבות הבחירות הנערכות היום ומחר.

בראיון ב„בי.בי.סי." אמרו אדמירלים בצי הששי. כי במקרה שיכנסו הקומוניסטים כגוף מרכזי לממשלת איטליה עלול הדבר לסכן את המערך הימי האמריקני בים התיכון, שכן נמל נאפולי האיטלקי הוא בסיסו המרכזי.

מפקד בכיר בצי הששי, אדמירל יוג'ין קרול, אמר כי אין לו ספק שמשמעות עליית הקומוניסטים ושיתופם בשלטון באיטליה תהיה — סילוק הצי הששי מנאפולי וכניסת הצי המלחמתי הסובייטי במקומו. הוא הוסיף כי אפילו אם אפשרות זו לא תתגשם היום ומחר, הרי על נאט"ו להביאה בחשבון כמעשית ביותר. מפקדי הצי הששי הדגישו, כי אף שאינם מדינאים קשה להם לקחת ברצינות את הכרזות הקומוניסטים באיטליה, כי הם תומכים בהמשך השתתפות עם נאט"ו כמחסום מפני ההתפשטות הרוסית.

* * *

בעיית ההצבעה הזוגית

ההכרעה בבחירות הכלליות הנערכות באיטליה היום ומחר עשויה, ליפול על פי חשבונות הנפש שיעשו לעצמם מיליוני איטלקים, אשר הם עצמם קתולים אדוקים בעוד שבני-זוגם הם קומוניסטים.

כל אלה יעמדו בפני הצורך להחליט, אם להצביע בהתאם לאמונתם הקתולית או לקבל את דעתו של בן-הזוג ולהצביע בעד המפלגה הקומוניסטית. יתכן מאד כי החלטתם של אלה היא שתכריע את הכף בבחירות הנוכחיות, שהן החשובות והמכריעות ביותר באיטליה בתקופה שלאחר-המלחמה: בבחירות אלה יוכרע אם הקומוניסטים יוסיפו להיות באופוזיציה או שישותפו בשלטון. המאבק על המקום הראשון נטוש בינם לבין הנוצרים-דמוקרטים.

אם ינהגו הקתולים בהתאם לאמונתם הדתית הרי יצביעו נגד הקומוניסטים. שכן האפיפיור עצמו רמז בימים אלה כי כל נוצרי שיצביע בעד הקומוניסטים ינודה מן הכנסיה באורח אוטומטי.

בין הקתולים שיועמדו בפני הכרעה קשה בבחירות הנוכחיות כלולה אשה איטלקית בלונדינית וקטנת-קומה, נאה למראה ואם לארבעה ילדים. זוהי לטיציה ברלינגר, רעייתו של אנריקו ברלינגר, מנהיג המפלגה הקומוניסטית האיטלקית. מפלגתו היא המפלגה הקומוניסטית הגדולה ביותר באירופה, והוא מקווה כי זכיה גדולה עוד יותר כאשר יוודעו תוצאות הבחירות, מחר בשעת-לילה מאוחרת.

סדר-היום של בני הזוג ברלינגר ביום ראשון נועד להוכיח את טענתו של המנהיג הקומוניסטי, כי קתולים וקומוניסטים יכולים לחיות יחדיו. בשעות הבוקר של ימי א' נוהג ברלינגר להסיע את רעייתו עם ארבעת ילדיהם, בני 6 עד 16, אל הכנסיה. לאחר מכן הוא ממשיך במכוניתו, הנהוגה בידי נהג שכיר, אל משרד המפלגה. אולם היום יהיה המצב שונה. שכן על לטיציה יהיה להכריע בין חובתה לבעלה לבין אמונתה הדתית. אולם, איש לא ידע כיצד הצביעה. שכן ההצבעה בבחירות היא חשאית.

* * *

גל התפרעויות אלימות

מערכת הבחירות, אשר עלתה למשלם המסים האיטלקי בסכום השווה ל־600 מיליון ל"י, נסתיימה בסוף השבוע בגל של ירויות והתפרעויות אלימות, אשר גרמו למותם של 4 בני-אדם. קיצוניים מקרב אנשי הימין והשמאל נאבקו אלה עם אלה וכן עם כוחות המשטרה. ההתנגשויות ארעו ברומא. נאפולי, טורינו, בארי וסן רמו. 120 אלף שוטרים וחיילים יוצבו היום על המשמר ליד תחנות הקלפי ברחבי המדינה, הם שומרים גם על משרדי-הממשלה, שגרירויות, תחנות רכבת ונמלי אוויר וים.

הירדנים כבר מנהלים מו"מ מעשי על הטילים

ביקור חוסיין במוסקבה ממושך — כדי לאפשר סיכום העיסקה

מלג' מאת איתן כפיר, לונדון, וסוכנויות הידיעות במוסקבה

המלך חוסיין ישהה בברה"מ 11 יום, יותר [illegible] הביקורים הארוכים [illegible]

כתבים בריטיים במוסקבה מוסרים, כי המשלחת הירדנית כבר [illegible] במעשי על רכישת הנשק הסובייטי [illegible]

חוסיין [illegible] בסוריה [illegible] ביקורים [illegible] ברית [illegible]

[illegible]

אחד הכושים שהפגינו בדרום-אפריקה מספר:

„היה דם בכל מקום... ראיתי ילדים וזקנות שנהרגו מיריות"

שקט מתוח השתרר בריכוזי הכושים סביב יוהנסבורג; ממשלת פרטוריה למנהיגי האפריקנים: „אנו מוכנים להקשיב באהדה לתביעותיכם"; — מספר הקרבנות בהתפרעויות למעלה ממאה

גוויתו של הסוציולוג היהודי ד"ר מלוויל אדלסטיין, מוטלת ברחוב בסווטו שבדרום-אפריקה, ד"ר ס. אדלסטיין נרצח בעת המהומות שפרצו בעיר זאת בשבוע שעבר. לעג הגורל הוא, שד"ר אדלסטיין היה ידוע כלוחם ליברלי למען זכויות הכושים בדרום-אפריקה. על הגוויה הצמידו הרוצחים את הכתובת „היוהדו !" (תצלום רדיו אי.פי.)

טלג' מאת כתב „אובזרבר" ביוהנסבורג. מיוחד ל„ידיעות אחרונות"

רגיעה מתוחה, עצבנית ורופפת שוררת באזורי הכושים שמסביב ליוהנסבורג, שבהם פרצו בשבוע שעבר מהומות.

אם כי לפי שעה לא נתפרסמו מספרים רשמיים, יודע כי יותר מ־100 אנשים נהרגו ויותר מ־1,000 נפצעו במהומות. התקריות התחילו ביום רביעי בשבוע שעבר, אחרי שהמשטרה פתחה באש על ילדי בית-ספר שהפגינו נגד השימוש בשפת אפריקאנס בתוכנית הלימודים. אפריקאנס היא שפתם של הדרום-אפריקנים ממוצא הולנדי — ה„בורים".

אף כי אתמול שרר באזורי המהומות שקט יחסי, מורגשת מתיחות רבה בקרב כוחות הבטחון הגדולים שהוצבו במקומות אלה. ומאות שוטרים חמושים ברובים אוטומטיים עומדים במצב הכן לקראת מהומות חדשות אפשריות. המשטרה פנתה בינתיים אל בעלי חנויות למשקאות חריפים שלא למכור משקאות בכמויות גדולות לאפריקאים. רוב החנויות האלה ברובעי הכושים נבזזו כבר או הועלו באש ושם לא ניתן עוד להשיג אלכוהול — אמר דובר המשטרה.

בשבת לפני הצהרים פרצו מהומות בקאמפוס של אוניברסיטת נאטאל. הנמצאת ליד העיר דרבן, כ־640 ק"מ דרומית מזרחית ליוהנסבורג. לדברי המשטרה נעשה שם נסיון להצית באש את מגורי הכושים. כן סיכלה המשטרה הפגנה של סטודנטים כושים שניסו לצעוד אל מרכז העיר דרבן.

„להקשיב באהדה"

השר הדרום-אפריקני לענייני אפריקנים, פטר בותה, נועד אתמול בפרטוריה עם מנהיגי „העיר השחורה" סווטו, בת מיליון התושבים, בה פרצו המהומות לראשונה.

בותה טען כי אי-הבנה ובלבול גרמו למהומות. הוא אמר כי אין חובה ללמד אפריקאנס בבתי ספר כושיים ומותר לבתי-ספר אלה לבקש לסטות מעקרון זה.

בותה אמר למנהיגים האפריקניים, כי ממשלת פרטוריה מוכנה להקשיב באהדה לתביעותיהם, כדי להרגיע את הרוחות. „אם נעשו מישגים. והיה נסיון לכפות על האפריקנים דברים מישניים, שאין הם רוצים בהם, כי אז ברור שניתן לתקן את המצב", הוא אמר להם.

„דם בכל מקום"

בעוד השקט חוזר על כנו, נפגשו כתבים מערביים עם כמה מהמפגינים ששמעו מהם תיאורים „מהצד השני" על אשר התרחש.

שדראק קאונסל, תלמיד בן 19 שנעצר, אמר לי, כי אחרי מעצרו הוא הוחזק בחדר שהיה גדוש גופות הרוגים. מקרב המפגינים והמתפרעים. בחדר היו גם מפגינים שנפצעו קשה ואשר הוחזקו במקום 4 שעות. בתנאים זוועתיים.

„היה דם בכל מקום. ראיתי גופותיהם של ילדים קטנים שחורים גדולים פעורים בגופותיהם מקליעים שחדרו לתוכם. ראיתי לפחות שתי נשים זקנות על הריצפה. שתיהן היו מתות. חלק מהפצועים גססו. חלקם גנחו או צעקו מכאב. כולם היו מכוסים דם. אבל השוטרים שנכנסו מדי פעם לחדר רק צחקו ובעטו באלה שהיו עדיין חיים ואשר היו שרועים על הריצפה".

קיסינג'ר — מתווך

כתב ה„אובזרבר" קולין לגום מדווח: ד"ר הנרי קיסינג'ר, שר-החוץ האמריקני, מוכן ליטול על עצמו את תפקיד המתווך בין דרום-אפריקה לאפריקה השחורה, בתנאי שראש-הממשלה, ג'ון פורסטר יהיה מוכן לוויתורים מספיקים. בעת שהשניים ייפגשו בגרמניה-המערבית ביום רביעי או חמישי השבוע.

מועצת-הבטחון של האו"ם, שהתכנסה לדיון חירום במתרחש ביוהנסבורג ובריכוזים אפריקניים אחרים, גינתה אתמול בחריפות את דרום-אפריקה. ההחלטה העינוי נתקבלה פה-אחד ותוארה כהחלטה נגד „אלימות מאסיבית", שבוצעה על-ידי כוחות הבטחון הדרום-אפריקניים. ההחלטה נתקבלה ללא הצבעה רשמית אלא בהסכמה של כל המשתתפים. על-פי הצעת יו"ר המועצה.

(ראה כתבה בעמ' 2)

777 ברנדי בינלאומי 777
777 ברנדי בינלאומי 777
777 ברנדי בינלאומי 777
ברנדי בינלאומי 777 ברנדי
ברנדי בינלאומי 777 ברנדי

המלך קארל-גוסטף וסילביה זומרלאט — בכנסיה, בטקס נישואיהם. (תצלום-רדיו „יו פי.")

צעירה גרמניה הפכה למלכת שוודיה

במעמד מרשים של זוהר מלכותי נשא אתמול המלך קארל-גוסטף ה־16 את סילביה זומרלאט, בעקבות פרשת „אהבה ממבט ראשון" שהחלה לפני 4 שנים

מאת כתבי סוכנויות הידיעות בשטוקהולם

במעמד מרשים של זוהר-מלכותי נערך אתמול בצהריים טקס נישואיו של מלך שבדיה קארל-גוסטאב ה־16, לצעירה גרמניה מבנות-העם, סילביה זומרלאט, בעקבות פרשת „אהבת-ממבט-ראשון", שהתחילה לפני ארבע שנים.

עם נישואיה למלך בן ה־30 קיבלה סילביה זומרלאט, בת ה־32, את התואר „המלכה סילביה, מלכת שבדיה".

טקס הנישואין נערך בכנסיה בת 700 שנה בשטוקהולם העתיקה, לעיני קהל מוזמנים שמנה 1,400 איש. בין הנוכחים היו מלכים, מלכות, נסיכים ונסיכות, אשר נקבצו ובאו מכל רחבי אירופה, כדי להשתתף באירוע המלכותי הזוהר.

היתה זו החתונה המלכותית הראשונה של מלך שבדי בתקופת מלכותו מאז שנת 1967. באירופה כולה היתה זו החתונה המלכותית הראשונה מאז 12 שנה.

במדי אדמירל

המלכה החדשה סילביה לבשה שמלת סטין לבנה, שנתפרה במיוחד עבורה על-ידי בית האופנה הצרפתי הנודע כריסטיאן דיור. ולה שובל שאורכו שלושה מטרים. המלך-החתן לבש מדי אדמירל של הצי השבדי, ועל צווארו עוד עיטור „כבוד מרשים" ביותר. עיטורם של מלכי שבדיה, העשוי זהב ומשובץ אבנים יקרות לרוב.

לקראת הטקס צעדו בני הזוג המלכותי לאיטם. כשהם מחזיקים ידיים.

לאורך המעבר שבין שורות הספסלים של הכנסיה. תוך כדי צעידה זו, שנמשכה כשתי דקות, חייכו בני הזוג אל האורחים בשני צידי המעבר. והתחבקו מדי פעם בחוזקה. לפניהם צעדו שני ילדים קטנים נושאי פרחים. והקטנים האלה צעדו כל כך לאט, שמדי פעם התכופף אליהם המלך והאיץ בהם. בעדינות ובצחוק, להאיץ קצת את צעדיהם — אך לשווא.

בשעת הטקס חבשה המלכה לראשה נזר זהב משובץ יהלומים, אבני-חן אחרות וספירים. זה הנזר שאותו חבשה לראשונה, לפני 150 שנה, המלכה השבדית ז'וזפין. המלך הנוכחי ירש את הנזר מאמו, הנסיכה סיבילה.

ההמון הריע

אחת המוזמנות. מלכת דנמארק מרגרטה. כמעט ש„גנבה את ההצגה" בכנסיה. כאשר באה לטקס בשמלת „מאכסי" מרשימה. עשויה מקרפ בצבע הלילך וראשה כובע דמוי טורבאן. מלבד המלכה מרגרטה ובעלה הנסיך הנריק, נכחו בטקס: אולף מלך נורבגיה; מלך יוון לשעבר קונסטנטין ורעייתו המלכה אנה-מריה; בודואן מלך הבלגים ורעייתו המלכה פביולה; יורשת-העצר ההולנדית הנסיכה ביאטריקס ובעלה הנסיך קלאוס; הדוכס הגדול של לוכסמבורג ורעייתו; ועוד אישים רבים מהאצולה העולמית ומנהיגים עולמיים.

בתום הטקס עזב הזוג המלכותי את הכנסיה במרכבה פתוחה רתומה לסוסים. לקול תרועותיהם של המון העם שהצטופפו משני עברי המסלול. כשהם מניפים דגלים שבדיים קטנים.

קרייסקי: חוסיין לא יוותר בשום פנים על שטחי יהודה ושומרון

„עתה הזמן להגיש תוכנית-שלום כוללת של המפלגות הסוציאליסטיות בישראל"; „אוסטריה לא תחליט כנראה ב־77 על רכישת מטוסי-יירוט"

— מלג' מאת זאב בארט, כתבנו בווינה —

בעקבות הסכסוך הלבנוני קיים המצב במזרח התיכון בפני שינוי מהותי, ועתה הגיע הזמן להגשת תוכנית-שלום כוללת מצד המפלגות הסוציאליסטיות הישראליות — הצהיר אתמול קנצלר אוסטריה, ד"ר ברונו קרייסקי, בשיחה עם [illegible].

הוא הביע את דעתו. כי אף שאין לראות כרגע כל מוצא מהסכסוך הערבי-ישראלי. הרי התאפקותה של ישראל ואי-התערבותה בלבנון נתנה יסוד לאופטימיות זהירה, בהתייחסו לשאלת כתב „ידיעות אחרונות" אמר קרייסקי. כי הוא מעריך שהמלך חוסיין יכבד את החלטות ועידת רבאט בשאלה הפלשתינית [illegible] יהודה ושומרון. אבל אין זה אומר כי החלטות אלה הן סופיות.

לדעת קרייסקי, לא יוותר חוסיין בשום אופן על יהודה ושומרון, לפי הערכתו יש לראות התקדמות בכך, שגם ישראל מכירה כעת בעובדת קיומו של ציבור פלשתיני. קרייסקי הוסיף כי בשיחותיו עם חוסיין [illegible] ההרגש שהמלך הירדני אינו מאמין בתחייה של [illegible] הנוכחית בראשות ערפאת. [illegible]

לשאלה, בעניין הדו"ח של „האינטרנציונל הסוציאליסטי" אמר, כי הוא כולל הצעות כלליות לפתרון, [illegible] בעיות ספציפיות כמו ירושלים, אך הוא סירב להיכנס לפרטים. הדו"ח מתייחס לתוצאות סיור שערכה במזרח התיכון משלחת מטעם „האינטרנציונל" הסוציאליסטי בראשותו של קרייסקי.

בתשובה לשאלה אחרונה אמר קרייסקי, כי אוסטריה לא תחליט ב־1977 על רכישת מטוסי-יירוט כלשהם, אבל אם בניגוד לדעתו [illegible] תחליט בסופו של דבר על רכישת מטוסים בכלל. הרי לא תהיה אפליה בין מדינה אחת לרעותה וכל ההצעות יובאו בחשבון.

קארטר: אטיל חרם נגדי על חרם הנפט

אם יוטל אמברגו על נפט לארה"ב, יופסקו כל משלוחי המזון, הנשק והציוד למדינות שיטילו חרם זה. הבטחה לנקוט בדרך זו, אם ייבחר לנשיא, השמיע ג'ימי קארטר, בעצרת המונים בארה"ב.

שיא עולמי בשחיית-גב

שיא עולמי נקבע לפנות בוקר בבריכת השחייה בלונג-ביץ' שבקליפורניה, בתחרות שנערכה לקבוע את צוות השחיינים שישגר את ארה"ב לאולימפיאדה שתיערך במונטריאול. ג'ון נבר, שבר את השיא העולמי בשחיית גב ל־200 מטר, שהוחזק מעל שלוש שנים על-ידי רולנד מאתס ממזרח-גרמניה. הסטודנט, שגובהו 1.93 מטר, עבר את המרחק ב־2:00.64, בשעה שהשיא הקודם היה 2:01.87. („א.פ.י")

אל תחכי למס ערך מוסף!
קני עוד היום וחסכי מאות ל"י
בתנאי תשלום נוחים עד כניסת החוק:
הנחות עד 25%-ועל
כל קניה מעל 500 ל"י-סט
מפות שולחן + 4 מפיות
כל-בו אמריקה

טיפול בחשאי

אזרח לבנוני מליט פניו למראה המצלמה, בעוד חובש־צה"ל מטפל ברגלו הפצועה. הלבנוני האלמוני הוא אחד מעשרות פצועים וחולים, שחצו את הגבול בשבוע האחרון, כדי לקבל טיפול במרפאה הישראלית המאולתרת, שמוקמת במטעי־התפוחים של מטולה. רוב הבאים — נוצרים־מארונים — סירבו להצטלם, מחשש פן יבולע להם מיד המחבלים, או הסורים.

(צילם: ישראל סימיונסקי, „ישראל סאן")

לקראת הפעלת המס החדש, בעוד 11 יום, מבהיר כתבנו הכלכלי את הבעיות המתעוררות

כיצד ועל מה תשלם מס ערך מוסף

האם תחוייב במס גם על מכוניתך המשומשת, או רהיטיך הישנים? ✶ האם תצטרך לשלם מס על שכר הדירה, המשולם לך? ✶ מה דינך אם רכשת מוצר, שילמת תמורתו – אך טרם קיבלת אותו לידיך? ✶ כמה תשלם אם קנית דירה, אך עדיין לא עברת להתגורר בה? ✶ מתי תשלם – וכמה תשלם אם תתרשל?

אף שהרבה כבר נאמר ונכתב על המס החדש, העומד להיכנס לתוקפו ב־1 ביולי, בכל זאת נראה, כי הציבור עדיין איננו יודע, כיצד „אוכלים" את מס ערך מוסף. רבים חוששים, כי עם הפעלת המס, יתחולל תוהו־ובוהו במשק ואיש לא יידע למצוא את דרכו במבוך.

מאת צבי קסלר

שאלה: על מי מוטל מס ערך מוסף?

תשובה: המס מוטל על כל הפעולות העיסקיות במשק; ואין זה משנה, אם המדובר הוא ביצרן, ביבואן, בסוחר, במתווך, או בנותן שירות.

שאלה: על מה מוטל המס?

תשובה: כאשר מוצר או שירות מועברים מיד ליד, נוצר הפרש בערך המוצר או השירות. על הפרש זה — ואין זה משנה, אם נוצר בשל דמי־תובלה, שכר־עבודה, שכר־דירה, הוצאות־שמירה, הוצאות חשמל ומים, דמי־תיווך, ריבית וכו' — מוטל מס בשיעור של 8 אחוזים. מס זה מוטל, איפוא, על הפרש המחיר שבין ערך המוצר או השירות במעבר בין המוכר לקונה.

שאלה: מהו נכס, כהגדרת החוק, הקובע כי המס חל גם על כל מכירה של נכסים?

תשובה: נכס פירושו מקרקעין, כגון מיגרש או דירה, סחורות, זכויות־חלוקה של מוצר מסויים, וגם נכס לא־מוחשי, כזכויות־יוצרים, או טובות־הנאה שונות, ובכלל זה ידע.

שאלה: מהו שירות, שהמס חל עליו?

תשובה: כל עשיית למען הזולת, הנעשית בתמורה, לדוגמא: שירותים, הניתנים על־ידי רופאים, עורכי־דין, בעלי מקצועות חופשיים אחרים, בעלי־מלאכה למיניהם, וכמובן גם שירותי תובלה ותחזוקה וכו'.

הפטורים ממס

שאלה: אם כן, האם חל המס על כל מכירה, שירות, או יבוא במשק?

תשובה: הנכון: הוא. שישנם יוצאים מן הכלל: במס לא יהיו חייבים אנשים, המוכרים נכסים פרטיים — כגון דירתם, רהיטיהם המשומשים, או מכוניותיהם המשומשות.

פטור מתשלום המס גם כל אדם, שלפי הערכות הייבות עסקותיו במס, אולם אין היקפן עולה על 20 אלף לירות בשנה. פשוט לא כדאי להתעסק איתם...

פטור מתשלום מס ערך מוסף גם מי שמייבא סחורות מחוץ־לארץ — אבל, פטור מתשלום מכס. כגון עולה־חדש, תייר, תושב־ארעי, או נציג דיפלומטי וכו'. אם הפטור ממכס מלא, פטור האיש לחלוטין ממס ערך מוסף. אם הפטור ממכס חלקי, חייב היבואן לשלם את מלוא מס הערך המוסף.

פטור מתשלום המס גם מי שמייבא תבלינים, המפטורות מתשלום מכס.

מתשלום המס פטורים גם: השכרת נכס למגורים, בתנאי שסך כל תקופות שבהן מושכר הנכס לאחר, אינו עולה על עשר שנים; שירותי־לינה לתיירים, או שירותי־הארחה; כרטיסי־טיסה או כרטיסי הפלגה לחוץ־לארץ.

ופטורים גם ירקות ופירות טריים.

שאלה: מי למעשה חייב בתשלום המס?

תשובה: אמנם, התשלום מוטל על מוכר הנכס, או נותן השירות, או חייבו אך, אולם, רשאים משלמי המס „לגלגל" את המס ששילמו על הקונים, או על מקבלי־השירות.

שתי אפשרויות

שאלה: מי חייב להירשם ברשימת משלמי מס ערך מוסף וכיצד נרשמים?

תשובה: כל „עוסק" — דהיינו, כל מי שמוכר נכס, או נותן שירות, או מייבא סחורות במהלך עסקיו, בין אם הוא פטור ממס ובין אם הוא חייב — חייב להירשם, בטופס־רישום מיוחד, מי שטרם נרשם, חייב לשלוח את הטופס אל מוקד מס ערך מוסף, ת. ד. 13090 ירושלים.

אם פטור הוא מחובת התשלום, יקבל על כך אישור בכתב. בציון מספר הרישום במס ערך מוסף.

בפני החייב במס שתי אפשרויות: להירשם כ„עוסק זעיר", או להירשם כ„עוסק מורשה".

כ„עוסק זעיר" יכול להירשם כל מי שהיקף עסקיו השנתיים אינו עולה על 250 אלף לירות, ואין העסק שלו מעסיק יותר משני מועסקים, כולל בעל־העסק עצמו, או שותפיו, או בני־משפחתו. ה„עוסק זעיר" הוא חייב בניהול ספרי־חשבונות פשוטים יותר; ספר תקבולים, ספר תשלומים, ואין הוא רשאי להוציא חשבונית־מס. (להלן בהמשך: מתי חשבונית מס).

„עוסק מורשה" הוא מי שמעסיק יותר משני אנשים, או שמחזור עסקאותיו השנתי עולה על 250 אלף לירות, (אך גם אם המחזור קטן יותר או מספר המועסקים קטן יותר ובכל זאת הוא יוצר בנקו הוא חייב בניהול סדרי־חשבונות מסובכים יותר — ורשאי להוציא חשבוניות־מס.

התועלת בחשבונות

שאלה: מהי חשבונית־מס?

תשובה: זהו חשבון רגיל, הניתן עבור תשלום על מכירה, או על שירות — אך כולל גם את מספר־הרישום של „העוסק המורשה" במוקד מס ערך מוסף; את שם הקונה, או מקבל השירות, מענו, מספר הרישום שלו במוקד מס ערך מוסף; את תיאור הנכס או השירות; את המחיר; את סכום המס; את תאריך מסירת הנכס, או מתן השירות וכו'.

התועלת בחשבונית־המס היא פשוטה: כאשר מקבל אותה הקונה או מקבל השירות, הרי כאשר הוא עצמו מוכר את הנכס, או השירות, לצד שלישי, וחייב לשלם מס ערך מוסף, הרשות רשאי לקזז מסכום המס, כי הוא חייב, את סך מס ערך מוסף שכבר שילם — עליפי חשבונית־המס. לכן יתכן כי מי שהחייב בחשבון מס ערך מוסף, יימצא, מבריצע עיסקות עם „עוסק זעיר", שאינו רשאי להוציא חשבונית־מס.

היהודי, שקונה נכס או מקבל שירות, ואינו זקוק לחשבונית־מס, הוא הצרכן האחרון, כי צרכן זה אינו מוכר את הנכס הלאה, ולכן לא צמויה לו כל תועלת מחשבונית־המס.

שאלה: מהו מועד חיוב המס?

תשובה: „עוסק מורשה" מתחייב בתשלום מס על מכירותיו, או על השירותים שהוא נותן, בעת מסירת הנכס לקונה, או בעת גמר עשיית השירות — מבלי שים לב למועד קבלת התמורה; אולם ישנם יוצאים מן הכלל: כמו, לשעל, אסף (סוף בעמוד 43)

השבוע:
בהגרלת הלוטו 23/76
מינימום פרס ראשון
500,000 ל"י
(כולל העברה)
ומצטבר עד מיליון ל"י
25 שנות פעילות לקידום החינוך והבריאות בישראל
בשבוע לשרותים

מפעל הפיס
היום ומחר
עדיין תוכל להשתתף
בהגרלת הלוטו
6/49 הסימון להצלחה שלך!

גגוזאון היומי

שלמה שמגר
סיקור מיותר
✶
אהרון בכר
הקו האדום בלבנון
עמוד 10

חוותיקן בולם את הקומוניסטים באיטליה
מאת ברנרד פרוסט, כתבנו ברומא
עמוד 11

זרע־הפורענות בדרום־אפריקה
מאת אליעזר גלבוע
עמוד 21

לבנון: מרחץ־הדמים נמשך
סידרת צילומים מיוחדת ל„ידיעות אחרונות"
עמודים 48־49

חצאית חדשה ואופנתית לחיילות

צה"ל מתכנן חצאית סדרנית חדשה לחיילת, שתחליף את חצאית המיני של היום. החצאית החדשה לפי האופנה, סולידית, באורך עד הברכיים. והיא תבטא את האישיות של החיילת. גם כאשה".

זאת מסר ביום ו' תת־אלוף מנשה נתיב, סגן־ראש אגף כוח אדם בצה"ל. בהופיעו בליל שבת ב„טור השביעי" של הרדיו.

הוא אמר, כי כאחרונה מפעיל צה"ל צוותים שמפקחים על הופעה נאותה של החיילים.

אשר לחיילים המופיעים בבגדי עבודה ברחובות הערים, הסביר תת־אלוף נתיב, כי הם באים לחופשה מהקווים ואין להם בגדים אחרים.

עבריין מבוקש הצליח להמלט ממשמר משטרה

דפי ללוש, החשוד בעשרות פריצות ברחבי־הארץ, נמלט ביום ה' בערב מידי שוטרים בתחנת המשטרה בבאר־שבע. לאחר שהועבר לידיהם ממשטרת תל־אביב, לשיחזור פריצותיו באיזור באר־שבע. החשוד הצליח לברוח לאחר שהוסרו האזיקים מידיו, בעת שנשני שוטרים ליוהו למקום השיחזור של אחת הפריצות.

החיפושים אחרי המורח לא נשאו פרי למרות שעשרות שוטרים פתחו מיד בחיפושים ברחבים ובסימטאות בבבישי האיזור, שנמשכו גם בשעות הלילה. שני השוטרים שליוו את העציר יועמדו לדין משמעתי.

קרית־שמונה מתנגדת לסגירת „בימות"

פניה למנוע סגירת התיאטרון הציבורי „בימות", בראשותו של יעקב אגמון, כלולה במברק שנשלח לשר־החינוך והתרבות על־ידי ראש עיריית קרית שמונה, דוד חגו.

„סגירת בימות" נאמר במברק, „תאשר שוב שכבל שאורחי המדינה הוקפו מגוש דן — כך נוהלים יחד השממה התרבותית והרוחנית".

ראש עיריית קרית שמונה מתכוון ליזום פנייה של עררי־הפיתוח לראש הממשלה ולבקש את התערבותו למען המשך פעולתו של תיאטרון „בימות". (ע)

280 חולי צרעת נמצאים בישראל

280 חולי צרעת נמצאים בארץ, מהם רק שליש שהולך בארץ. היתר הגיעו לישראל כשהם כבר חולים במחלה זו. זאת אמר פרופ' פליכס דרמן, ראש מחלקת ... כנס התקיים ...

ניקטעה רגלו של החשוד בהנחת מטען־הנפץ בבירה

המשטרה סבורה כי המטען הופעל והתפוצץ לפני שהחשוד הספיק להניחו בין סימטאות העיר העתיקה בירושלים — ועצרה לחקירה אדם נוסף שהיה במקום

— מאת גבי ברון, כתב „ידיעות אחרונות" —

כוחות הבטחון בירושלים ממשיכים בחקירת הפיצוץ בבית־שימוש ציבורי ברחוב דוד בעיר העתיקה.

בפיצוץ שאירע אתמול בשעה 11.15 בצהרים, נפצע קשה אדם אחד, ואילו אחר שהיה בתוך בית־השימוש לקה בהלם. המצוע קשה, שרגלו האחת ניקטעה הועבר לבית החולים „הדסה". אדם נמצא בתוך בית־השימוש כשהוא שרוי בהלם.

● זהו החשוד בהנחת חומר־הנפץ בבית־השימוש הציבורי במזרח־ירושלים, דקות אחדות לאחר הפיצוץ. נראה, כי חומר־הנפץ הופעל, בעת שהחשוד טיפל בו. בתמונה הוא נראה על־גבי אלונקה בפתח בית־השימוש, מקבל טיפול רפואי בדרך לאמבולנס.

(תצלום: רחמים ישראלי)

נעצרו נערים שגנבו אקדח

משטרת הרצליה עצרה בליל שבת שני נערים מ־לוד, כשברשותם אקדח. בחקירתם הודו שהם גנבו את האקדח בנתניה. והתכוונו לבצע התפרצות בהרצליה (ע)

הצעירה שנמצאה בכפר ערבי חשודה במירמה

הצעירה מחיפה, שנעלמה לפני מספר חודשים מביתה ואותרה באחרונה בכפר ערבי ליד כרמיאל, חשודה בהוצאת תעודת זיהוי במירמה.

המשטרה טוענת, כי הצעירה בת ה־20 הוציאה, במשרד הפנים בעכו, תעודה על־שם אחותה הבכירה. בעזרתה הסתירה את עובדת היותה קטינה. (ע)

הוארך מעצר החשודים בשיחוד פקיד השומה

„אם יגלו את זהותו של הפקיד — ישוחררו בערבות"

— מאת משה רונן, כתב „ידיעות אחרונות" —

„שאול ציטיאט ודוד כהן, יועצי המס מראשון־לציון הנמצאים במעצר זה חודש ימים, יוכלו להשתחרר ממעצרם כבר היום — אם יגלו מי הוא פקיד מס־ההכנסה שאליו העבירו שוחד מלקוחותיהם".

כך הבטיח שלושם רב־פקד ראובן וינשטיין, ממחלקת החקירות ההונאה במטה־הארצי של המשטרה.

בעת הדיון על הארכת מעצרם של ציטיאט וכהן בבית־משפט השלום בתל־אביב.

הוא הבהיר, כי במידה ששאול ציטיאט יסכים להעיד נגד אותו פקיד מס־הכנסה. לא יוגש נגד ציטיאט כתב־אישום. והוא ישמש עד־מדינה. נגד כהן יוגש, בכל מקרה, כתב־אישום — אך אם יגלה את זהות המשוחד, ישוחרר מעצרו.

רס"ר יעקב ליאור, החוקר בפרשה, הגיש אתמול לבית־המשפט מכתב בחתימת־ידו של היועץ־המשפטי לממשלה, פרופ' אהרון ברק, ובו בקשה להאריך את מעצר שני יועצי־המס בעוד 15 יום. „יש להניח כי פקיד מס־ההכנסה, שקיבל את השוחד, ייעצר בימים הקרובים, ושיחרור שני החשודים בחיוך לשוחד עלול לשבש את חקירתו". נימען בבקשה.

נציג מחלקת החקירות של מס ההכנסה, ישראל טל־אור, הצטרף לבקשת המעצר, וטען כי ציטיאט וכהן השודים גם בהשמטת הון מהצהרת ההון שהגישו לשנת 1975 ובאי־רישום הכנסות שקיבלו בספרי החשבונות.

השופט, יהושע דיאמנט, הביע צער על שפקיד מס ההכנסה, החשוד כי קיבל שוחד, עדיין לא נעצר, ו־הורה להאריך את מעצרם של שני החשודים ב־15 יום.

רק"ח תשתלט בוועד הסטודנטים הערבים

— מאת ניצה ישעכרוב, כתבת „ידיעות אחרונות" —

מחלוקת בין חברי ועד הסטודנטים הערבים בירושלים עשויה להביא לבחירתו של ועד חדש הנתון להשפעת קומוניסטית.

על רקע ההתנגשויות האחרונות בין הסטודנטים הערבים והסטודנטים היהודיים, שאירעו לפני מספר שבועות באוניברסיטה העברית בירושלים, קיבל ועד הסטודנטים הערבים החלטה להורות לכ־500 הסטודנטים הערבים, להחריר את פנקסי החבר לאגודת הסטודנטים ולנתק עימה כל מגע. זאת, כמחאה על כך שראשי אגודת־הסטודנטים עברו בשתיקה על כך שהמשטרה התערבה בה בהפגנות ועצרה מספר סטודנטים ערבים.

חמישה מתוך תשעה חברי הוועד, הידועים כלאומנים, תמכו בפרישה מהסתדרות הסטודנטים — וארבעה התנגדו. לפיכך כינס הוועד אסיפה כללית של הסטודנטים הערבים ובה מסתבר שרוב הסטודנטים מתנגדים לפרישה ותומכים בדעת המיעוט של הארבעה המזוהים עם המפלגה הקומוניסטית.

השבוע שוב יתכנסו הסטודנטים הערבים, הפעם כדי להביע אי־אמון בוועד. על־רקע זה צפויה בחירת ועד חדש בהנהגת קומוניסטים.

ידיות נורו על דיסקוטק מתוך מכונית

שמונה צעירים מבית־דגן נעצרו אתמול כחשודים בקשר לקטטה שפרצה בליל־שבת בדיסקוטק „כריש" כרמלה, ושלאחריה נורו לעבר ידיות ממכונית נוסעת.

דתיים וחילוניים ניצבו בשבת משני עברי המיתרס בבני־ברק

המשטרה פיזרה את המתקהלים — והתנועה ברחוב השומר נמשכה כסדרה

— מאת אברהם ארנון, כתב „ידיעות אחרונות" —

השבת חודשו ההפגנות כצומת הרחובות רבי עקיבא והשומר בבני־ברק — הפעם על־ידי מאות מפגינים חילוניים המתנגדים לסגירת הצומת לתנועה בשבת.

מאות חרדים, שניסו לחסום פעמים אחדות את הכביש, פוזרו על־ידי המשטרה — ותנועת כלי־הרכב לא פסקה. המשטרה פיזרה גם כ־200 בנות, תלמידות המוסד החינוכי „אורח חיים", שהובאו על־ידי החרדים כתגבורת. אתמול לא גילו החרדים התנגדות ובכל המקרים התפזרו מייד לאחר שנתבקשו לעשות זאת.

ההתנגשויות מילוליות בין דתיים וחילוניים נישנו במשך השבת — ותנועת כלי הרכב נמשכה כסדירה.

בשעות הערב המוקדמות נשמעה התפוצצות שהחרידה את הסביבה. אולם בסריקות שערכה המשטרה, הוברר עד מהרה כי ההתפוצצות נגרמה מחטלת חזיז. שני נערים מקומיים החשודים בהטלתו, נעצרו לחקירה.

המפגינים החילוניים הסירו, אתמול שלטים שהועמדו במקום מטעם העירייה, ושבהם התבקשו הנהגים להמנע בשבת מנסיעה ברחוב השומר.

מועצת הפועלים המקומית וועד השכונות החילוניות עומדים לפנות מחר לבית־המשפט בבקשה שיורה לעירייה להמנע מהצבת שלטים כאלה. מוכיר מועצת הפועלים, דוד זכות, אמר לי אמש כי סוכם בעוד מועד כי יוצבו שלטים שבהם יתבקשו הנהגים להמנע בשבת מנסיעה ברחוב השומר — מבלי שהדבר יאסר עליהם במפורש. „ראש העירייה רימה את הציבור החילוני", הוסיף מזכיר מועצת הפועלים.

ראש העירייה, ישראל גוטליב, הגיב על כך אמש באומרו כי על הצבת השלטים הוחלט בהנהלת העירייה — וכי השלטים הוצבו בהתאם להחלטה.

דין־מוות צפוי השבוע לשכירי החרב באנגולה

מלג' מאת אילן כפיר, לונדון וסוכנויות הידיעות בלואנדה

גזר דינם של שכירי החרב שנאשמו בביצוע פשעי־מלחמה באנגולה, יוחרץ כנראה עוד השבוע — מדווחים כתבים בריטיים מלואנדה בירת אנגולה.

המשפט הדרמאטי נסתיים אתמול והתביעה דרשה גזר־דין מוות לכל הנאשמים. הסניגוריה לא עירערה על אשמתם של שכירי החרב הנשפטים, אלא עמדה בעיקר על מידת האשמה של כל אחד ואחד מהם, על כך שחלקם כלל לא השתתפו בקרבות כלשהם. והיא ביקשה איפוא שבית המשפט ששפט אותם ינהג במידת הרחמים.

הערכתם של כתבים בריטיים שסקרו את המשפט בלואנדה היא, כי בית הדין משפט יגזור מוות ביריה לכל הנאשמים, או למרביתם.

על כל פנים, אין כמעט צל של ספק, כי מפקדם של שכירי החרב, הנאשם מס' 1 „קולונל קאלאן" יוצא לחורג על־ידי כיתת יורים. כזכור, הוא יווני קפריסאי, שחי באנגליה והדביק לעצמו את השם והדרגה „קולונל קאלאן", בעוד ששמו האמיתי הוא קוסטאס. גיאורגיו.

קאלאן עצמו ביקש אתמול, במסתיים, את רשות הדיבור במשפט. אחרי שטען כי הוא נוטל על עצמו את מלוא האחריות למעשי אנשיו, ואחרי שהצהיר קודם לכן כי לא יוסיף ולא יאמר דבר במשפט.

אתמול אמר „קולונל קאלאן" במעין וידוי אישי: „אינני גאה על מעשי. אני מוכן לשלם את המחיר עבור מעשים אלה. איש אינו רוצה למות, אך אני מוכן למותי, אינני פושע. אני מודה שהרגתי במו ידי שכירי־חרב בריטי אחד אחרי שירה ריקיות לעבר אנשי. בתוך הגיגים שלעברו הוא ירה נמצאו ידידי הטובים ביותר. במעשה שהוא עשה הוא הפר את פקודות המארב שקיבל, ועל כן ירייתי בו".

בינתיים ממשיכות להגיע לאנגולה פניות מאישים ממקומות רבים בעולם, שלא לנהוג בכל שכירי החרב הנשפטים באותה חומרה. ועל כל פנים לא למהר ולהוציאם להורג. ללואנדה אמורה להגיע היום אחותו של קאלאן, והיא מתכוונת לפנות לנשיא אנגולה שיחוס על אחיה ויחון אותו.

הפרקליטה של קאלאן ... אמרה ...

כגן ניצח במפתיע את ליברזון בשחמט

שחמטאי מעמק חפר התעלף ואושפז

— מאת אורי צהור, כתב „ידיעות אחרונות" —

הפתעה נפלה במשחקי הסיבוב התשיעי בליגה הלאומית לשחמט, שנערכו בשבת. האמן הבינלאומי שמעון כגן, ניצח את רב־האמן ולדימיר ליברזון, כמעט כי נוצחה קבוצתו של כגן, אס"א אוניברסיטת תל־אביב, את הפועל כתיים 3.5:2.5.

גם ליד הלוח השני מיפגש זה נפלה הפתעה, אשר אברהם קלדור, מנצח התחרות הבינלאומית בנתניה. הספיד לזכרית זברסקי מהפועל בתיים.

לאחר ניצחונה אתמול ממשיכה קבוצת אוניברסיטת תל־אביב להוליך, בראש הליגה, לפני הפועל סלדי־קליין ראשון לציון.

במשחק בו אירחה הפועל סית את הפועל עמק חפר, איבד השחמטאי, סגאי שרגאי בן ה־63, את הכרתו ו־נלקח לבית החולים בילינסון. קבוצתו, הפועל עמק חפר, מוליכה במיפגש 2:3.

קבוצת הפועל סלדי־קליין ראשון לציון הביסה את ה־פועל חדרה 0.5:5.5 ונבחרת מרכז הנוער תל־אביב מוליכה בשיעור 2:3 ומשחק לא גמור נגד האלופה אס"א טכניון חיפה. בשיעור 2:3 מוליכה גם קבוצת לסקר תל־אביב נגד רובינשטיין ירושלים, עבוצת הפועל רמת־גן גברה על הפועל ירושלים בשיעור 2:4.

אנו נוסעים ליוון לחופשה מקסימה ברמה גבוהה ובמסגרת ההקצבה!

היום כשהמחירים מאמירים בקצב אדיר וכל הוצאה ולו הקטנה ביותר נשקלת שוב ושוב נראית חופשה בחו"ל כמותרות שאין היד משגת.

זה בהחלט אינו נכון כשהמדובר על חופשה ביוון. יוון מציעה לך תיירות מפוארת, בתי מלון וטיולים בכל רמות המחירים ובפיקוח (מחירים) ממשלתי קפדני.

סע ליוון לחופשה ולבלוי ותוכח שההנאה משתלמת ואינה יקרה.
חופשה ביוון השנה – בהשיג יד לכל אחד.

דרוש את חוברת חופשה ביוון אצל סוכן הנסיעות שלך.

OLYMPIC AIRWAYS

אליהו שפייזר

נסיעות קיץ וחתונות זהב

הטפותיהם של ראשי המדינה לצנע — עומדות בסתירה למעשיהם

בימים שבהם כל שועי הארץ ושריה אינם חדלים להטיף לזולתם לנהוג בחסכון, להצניע לכת ולהימנע מבזבוז ומראוותנות, עוקב הציבור בתדהמה גוברת והולכת אחר כמה מן הנוהגים האופנתיים שהתפשטו באחרונה.

דומה כי מעולם לא היו לצמרת המדינה ימים מדושני עונג כימים האלה. בתי הנתיבות הממשלתיים הומים מתנועה רבתי. הכל נוסעים, וכל המרחיק וכל הנוטל עמו פמלית גדולה יותר, הרי זה משובח. יש אנשים בתוכנו שבהיותם בנמל תעופה אינם יודעים אם באים הם, או נוסעים. יצוגה של ישראל בוועידות שונות ומשונות בירכתי ארץ נעשה תמיד ברוב עם. מעולם אין איש אחד נוסע. תמיד הם ממריאים מחנות-מחנות.

בענין זה אין לנו עד טוב מנציב שרות המדינה, שמסר זה לא מכבר לועדת הכספים של הכנסת, כי הוועדה הבין-משרדית אישרה נסיעת ארבעה עובדי מדינה לוועידת „הביטאט" בוואנקובר ושלושה לוועידה בינלאומית בניירובי. „בפועל היה מספר המשתתפים גדול פי ארבעה וחמישה", אמר הנציב בעדותו. „ואינני יודע כיצד אירע שהמשלחות התפתחו לממדים כאלה".

רצונכם בעדות נוספת? הרי היא לפניכם. לשר אחד, שאינו חדל להשמיע קינות על קיצוץ תקציב משרדו, יש יועץ בכיר המחזיק, כנראה, שיא בשוטטות בין לאומית. בימים אלה יצא לארה"ב „בראש משלחת פולקלור עדות". רק לפני שבועות אחדים חזר מסיור ברחבי אותה מדינה בענין אחר, וקודם לכן סייר בקהילות יהודיות בדרום אמריקה. אכן מאזן מפואר, המעורר את השאלה כיצד נותר ליועץ זה פנאי לעוץ למישהו.

□

יכולתו של פלוני לייצג את ישראל בוועידה כלשהי בחו"ל, אינה הגורם היחיד או העיקרי לשיגורו. הרכב המשלחות הנוסעות נקבע תמיד על פי יחסי כוחות מפלגתיים, או בין משרדיים, או על פי התור. לאמר: מי כבר נסע השנה ולמי „עדיין מגיע" לנסוע. פעמים מוענקת הנסיעה לחו"ל כאות של הוקרה אישי. פלוני סיים תפקידו, או פלמוני ביצע מלאכתו לשביעות רצון וראויים הם אפוא להינפש בחו"ל מכספי הציבור. וכאשר נוסע שר גדול בישראל לחו"ל, או חוזר משם להינפש בארץ, באה פמליה שלמה על צי רכבה ללוותו. רק מי שחזה במראה המלווים המצטופפים סביב פטרונם בנמל התעופה יכול להבין כמה זמן וכסף יורדים לטמיון בגינוני טכס אלה.

נסיעות בהמון לחו"ל אינן סימן ההיכר היחידי, כי ככל שהדבר נוגע לאישים ולאלי ממון. הימים הנם ימי טוב ושפע. מנהג חדש מתפשט ועושה חיל במדינה — חתונות זהב של עולי ימים בני עשרים.

שיחק המזל לצעיר פלוני ואביו הנו איש עשיר סתם או נמנה עם צמרת המימשל. מובטח לצעיר הנ"ל כי חתונתו תהיה חתונת זהב. אליה יעלו ויבואו מאות ואלפי קרואים, הם ונהגיהם ועוזריהם ומשמשיהם על רכבם ושעות עבודה ודלק יקר יישפכו כמים. לא יהיה מיותר להזכיר, כי את תנועת ההמונים לחתונות יכוונו שומרים ושוטרים שמשכורתם באה מקופת הציבור ואשר שירותיהם נדרשים לכל הדעות במקומות חשובים יותר.

והכיבוד בחתונת הזהב הזו — כיד האצולה. התקרובת שהוגשה, יחד עם תאור מדוייק של מחלצות הקרואים וסיקור נרחב של מי דיבר עם מי ומי התעלם ממי, יפורסמו למחרת לעדות עולם למען ציבור המייחל לכל פריט של מידע על מנהיגיו.

הציבור הזה גם תמה בינו לבין עצמו מנין לשועים הללו כל כך הרבה ידידים. ומתגנבת ללבו מחשבה זרה שמא רבים מן הקרואים לחתונת הזהב אינם רק ידידים אלא גם כל מיני מבקשי טובות הנאה ומקורבים למיניהם, שנוכחותם בחתונה ומתנתם עמם עשויה אולי לסייע להם במגעיהם עם בעל השמחה המחתן את צאצאו.

יתר על כן: עוזרת הבית והפועל קשה-היום העוקבים בשקיקה אחר מנהגים אלה, בוודאי שואלים עצמם מדוע ייגרע חלקם ומדוע לא יחוגו גם הם את חתונת בנם ברוב עם וכיבוד. במה טוב המיניסטר מהם?

□

ושמא תאמר שאין הפרוטה מצויה בכיס העוזרת והפועל לעריכת משתאות. אם כך הרי יכולים הם, ואפילו מצווים על-ידי החברה להטיל משכנתא על ביתם, למשכן את רכושם, ללוות ולשעבד עצמם לשנים רבות ובלבד שליל חתונת הצאצא ייזכר לעד. מה פלא אפוא אם תעשיית אולמי השמחות משגשגת ומכונים למיניהם לשמלות כלות ולפירי חתנים, גורפים ממון רב. הרי גם אנשים שאין להם גג לראשם, או כסף לריהוט מינימלי, נזקקים לאולמות ולשמלות, ולמענם כל מחיר כדאי.

נשגב מאיש להבין כיצד משערת צמרת המדינה כי ישעו לאזהרותיה ולהטפותיה כאשר היא עצמה, בראוותנות מנקרת עיניים, נוהגת כתמול שלשום. הכל תמהים מתי יתחיל שר האוצר לקצץ בנסיעות לחו"ל בטרם ישלח ידו לקיצבות ילדים. הכל שואלים מתי יבינו מנהיגי המדינה כי קריאותיהם להצניע לכת מתחילות בהם. מהם ייראו הבריות וכן יעשו. שכן „אחרי" אינה קריאה יפה רק לצבא. מקומה יכירנה גם בחיי יום יום.

שלמה שמגר

פיקוח מיוחד

יש ליישם את הצעת פרופ' בן-שחר לביטול הפיקוח על מטבע-חוץ

בעניינים כלכליים — בכלל, ובבעיות המשק הישראלי בפרט, למדתי מן הנסיון לנקוט לשון זהירות. יש לי, אמנם, השקפות מסויימות אך כהדיוט בנושא מורכב זה, אינני מרשה לעצמי לקפוץ בראש. משער אני, בדרך כלל, כי אנשים מומחים, חכמים ונבונים ממני, כבר הקדישו מחשבה מעמיקה להיבט זה או אחר של צרותינו המשקיות וכבר בדקו את כל הברירות והאפשרויות ומן הסתם פסלו כבלתי-מעשי רעיון מסוים, שהבריק במוחו.

אבל, לפעמים, בכל זאת, יש ואני מתאכזב לטובה. למשל, כשקם אדם הנחשב לבר-סמכא ואינו נרתע להכריז קבל עם ועדה על מה שכירסם בלבו בסתר, או-אז צוהל אני מרוב קורת-רוח על שיש באפשרותי להיתלות באילן גבוה. דוגמה טיפוסית היא הצעתו של פרופסור חיים בן-שחר לבטל את הפיקוח על מטבע-חוץ בישראל, אותו הגדיר כאנארכיזם.

יחד עם כל עם-ישראל — להוציא את אלה העוסקים באוצר — אין לי שום אשליות בנוגע ליעילותו של פיקוח זה, בצורתו הנוכחית. במצב כשלנו, כשמצד אחד מתקרבים אנו, מדי חודש בחודשו, לאיום של אדום מפחיד בריזרבות של דוויזים, ומצד שני מתגלגלים ברחוב ליליינבלום ובשלוחותיו עודפים של דולרים ומארקים ופרנקים — ברור, שדבר-מה מצוות מאוד. אין לך תופעה מסוכנת מבחינה מוראלית מאשר חוק, שהכל מצפצפים עליו בריש-גלי. ממה נפשך? או שיש פיקוח — או שאין. אם יש — שיהיה, לפחות, אפקטיבי. אם אין — למה להרגיז את הבריות ולקיים פיקציה מגוחכת?

פרופ' בן-שחר שימש שופר נאמן לשכל הישר של האזרח הפשוט כשהשמיע בקול רם וממרומי מעמדו האקדמי, שהאנומליה הזאת מוטב שתיעלם מן הנוף הכלכלי. אינני מתיימר, כאמור, להיות מבין כמוהו, אבל אני מניח, שיש לי קצת הבנה בפסיכולוגיה של אוכלוסי ישראל ואני משוכנע, שתוצאות ביטול הפיקוח לא תהיינה שליליות דווקא: המדינה לא תסבול ממחסור בדולרים כי אם מעודף היצע כשכל אזרח יוכל להכנס לבנק ולהמיר את כספו הזר בלירות ישראליות, לפי שער הוגן ושווה לכל נפש. החופש פועל בשני כיוונים: מדינה שאינה שמה מכשולים בפני אלה המוציאים מטבע-חוץ מגבולותיה, מקבלת, בדרך כלל, מיצוי די והותר בצורת מטבע-חוץ המוזרם לתוכה. מי שסבור, כי דולרים דינם כדגים הנלכדים ברשת ואינם מוחזרים לים, מעיד על עצמו, שאינו תופס כללים יסודיים של התנהגות אנושית ותהליכים פסיכולוגיים. אף אם הוא פקיד בכיר באוצר או יועץ לשר.

היהודים הם עם, שהתגבר — ומתגבר — על פיקוח-מטבע קפדני בהרבה משלנו. בארצות שכולנו מכירים אותן ואין טעם לפרש בשמותיהן. במוחנו מודעים לכך, מדוע לא נודה בכשלון השיטה הרופפת הזאת? מדוע לא יקום בנו העוז להחליט: הבה ננסה משהו חדש?

אהרון בכר

הקו האדום בלבנון

במיסגרת המאמצים הבלתי-פוסקים להעלאת המורל, מן הראוי להביא בשידור חוזר את הדיון המאוזן ב„מוקד" על המצב בלבנון, בהשתתפותם המאוזנת של שני הפרשנים הנודעים, ד"ר תרח וד"ר זרח:

המנחה: ד"ר תרח, איך אתה מעריך את הסיכויים להפסקת-אש בלבנון?

ד"ר תרח: סבורני שמוקדם מדי לדבר על הפסקת-אש, מפני שבאיזור ביירות בלבד נותרו עוד למעלה מ-800 משפחות פלשתינאיות שלא ניפגעו בקרבות. לכן, מוקדם מידי לדבר על הפסקת-אש. לכל הדעות מוקדם מידי.

ד"ר זרח: יש לקוות שהצבא הסורי ישלים את מלאכתו כבר בימים הקרובים. אחרת פשוט יהיה מאוחר מדי.

ד"ר תרח: אני מתנגד בתוקף לדעתו של עמיתי, ד"ר זרח. סבורני שלעולם לא יהיה מאוחר מדי, ואנחנו חייבים לתת כאן אשראי לצבא הסורי שישלים את המלאכה בזמנו החופשי.

ד"ר זרח: נידמה לי, שעדיין מרחפת סכנה של התערבות בין-ערבית להפסקת-אש בלבנון, כך שהסורים עלולים, בכל-זאת, להחמיץ את ההזדמנות. עד כה הם הצליחו לחסל, לפי מיטב ידיעתי, 539 פלשתינאים — וזה בהחלט לא מספיק. לא הייתי מציע לעצמנו להסתפק במיספר הזה ולבנות עליו: כאן דרושה עבודה הרבה יותר יסודית.

ד"ר תרח: אני סבור, בניגוד לעמיתי המלומד, שהסורים עושים את המוטל עליהם בצורה מרשימה. אסור לנו לשכוח שהם מחסלים 50 פלשתינאים ביום — וזהו מספר בהחלט בלתי-מבוטל. צריך רק לקוות שהם לא יחלישו את תקצב.

המנחה: מה, לדעתכם, צריכה ישראל לעשות?

ד"ר תרח: להזהיר מפני התערבות בין-ערבית בלבנון. התערבות כזאת עלולה להפריע לסורים במלאכתם ולקטוע אותה בעודה באיבה. איננו יכולים להרשות לעצמנו את הלוקסוס הזה, בשום פנים לא!

ד"ר זרח: הפסקת-אש בלבנון לפני הזמן היא הקו האדום האמיתי, שישראל אינה יכולה להרשות לעצמה לסגת ממנו. העמדה הישראלית צריכה להיות ברורה: כל הפרעה לסורים במלאכתם, פרושה פגיעה באינטרס ישראלי חיוני — ועלינו להבהיר את הדבר היטב לעולם. נידמה לי שבנקודה זו נמצא אוזן קשבת.

ד"ר תרח: במיקרה כזה, יהיה זה, לפי ענוות דעתי, לטובת הענין, אם ישראל תאפשר לצבא הסורי מעבר משיטתו לכיוון דרום לבנון, כדי לכתר על-ידי כך את קיני-המרצחים. אני בהחלט סבור, שעל ישראל לנקוט ביוזמות מרחיקות-לכת בכיוון זה. זוהי הזדמנות שאסור לנו להחמיצה! אסור לנו, לדעתי, להיתפס בענין זה לדעות קדומות, או להיות מושפעים ממישקעים מן העבר הלא רחוק. הגיע הזמן לשבור את הקיפאון ביחס להתפישת שלנו כלפי העולם הערבי.

המנחה: ומה באשר לסכנה, שהסורים, יפנו, בסופו של דבר, גם נגד הנוצרים בלבנון, בעלי-בריתם בתווך?

ד"ר זרח: שטויות! מישהו מפריע להם? אל תשכח שגם הנוצרים בלבנון הם, אחרי הכל, ערבים!

המנחה: רבותי המלומדים, לא הצלחנו להקיף את הבעיה כולה — — —

ד"ר תרח: אני מקווה שהסורים יצליחו.

המנחה: — — — בכל זאת הבהרנו חלק חשוב ממנה. תודה רבה לכם, רבותי המלומדים. ולכם, הצופים בבית, צדיקים שמלאכתם נעשית בידי אחרים, ערב טוב!

ח"כ הרב מנחם הכהן

חדש...

□ בראש-העין הכריזה קבוצת הפועל המקומית על שלושת ימי-אבל, בטענה שהחלטת בית-הדין של התאחדות לכדורגל סתם עליהם את הגול...

□ מן העתונות: „מי שלא ראה את שמחת הגביע בירושלים, לא ראה שמחה מימיו". באותו סגנון אפשר להמשיך: חודשה המסורת העתיקה של העליה לכדור-רגל לירושלים...

□ יש להניח כי אם אמנם תעמוד הממשלה על דעתה, לבטל את שעות הקיץ יהיה חם אצלנו...

□ אין ספק כי פרשת רשת אספקת הכלות לאברכי חסידי סטמר שנתגלתה, בניו-יורק, תהיה מלווה אצלנו בתופים ובמחולות, וקול ששון וקול כלה יישמע בערי יהודה ובחוצות ירושלים...

□ אסור לנו שלא להבחין כי מתחת לגלימותיהם השחורות של אנשי הכמורה שהגיעו אלינו ממוסקבה, מהבהב אור-אדום...

...וישן

□ לפנים בישראל היתה אם מחבירת שכנה יולדת „מאור-הגולה", ואילו כימינו, מברכת את כנת, שיזכה לחיות „מאור-הגול"...

(המשורר שמשון מלצר)

□ תפילה לכדורגלן: א-ל אלוקי הרגלים לכל בשר, אשר הבדלת אדם מן הבהמה במיעוט רגלים ובריבוי „פשיטת רגל". אתה, הפותח בחמה-„שערים" ומשנה עתים ומחליף את הזמנים ו„מסדר" את ה„כוכבים" אתה לנו „שער", בעת נעילת-שער...

(„שחוק לשראל")

□ עגלה ומגררת שלג התווכחו ביניהם לאמר: מי מהם עובד יותר? החליטו לשאול את פי הסוס. אמר להם הסוס: מי מכם עובד יותר אין אני יכול לקבוע, ההבדל היחיד ביניכם הוא, שאת האחת אני גורר בחורף ואת השני אני סוחב בקיץ, בין כך ובין כך, אני סוחב את שניכם.

(י. אלזט „פולקלור-יהודי")

□ סחרי במרוטים! אני חמורים אורחה, תמימי-דרך וישרי לב! לא כן אתם חמר חוללים, יום ולילה סובאים, וזוללים, יום ולילה חינגה והילולה, זוהי אצלכם כל החמידות כולה.

(מתוך שיר-עם מתורגם מיידיש)

□ אמר לו כומר לרבי יונתן מפראג: שמעתי שהיהודים כשהם רואים רב הם קמים מפניו וכשרואים כלב הם יושבים, כיצד אתם נוהגים כשמזדמנים לפם רב וכלב יחד? החזיר לו הרב: בוא ונצא יחד לרחוב-היהודים ונראה כיצד הם נוהגים.

(ספור-עם)

הוותיקן בולם את הקומוניסטים באיטליה

הודעתו של כומר כי ייתן קולו לקומוניסטים בבחירות המתקיימות היום, הביאה להרחקתו מהכנסיה

מאת ברנרד פרוסט,

כתבנו ברומא

כל הסימנים מעידים, כי איש-הכמורה הקתולי האיטלקי דון ג'וכאני פראנצוני (47) מחזיק בדעה, שאפשר לאכול את העוגה וגם להשאיר אותה שלמה.

השבוע הודיע, כי הוא מתכוון להצביע בעד המפלגה הקומוניסטית בבחירות הכלליות המכריעות, העומדות להיערך היום באיטליה. אבל יחד עם זאת מיהר להוסיף, כי הוא לא הצטרף כחבר למפלגה, משום שמעשה כזה „יהיה בניגוד לתקנות הכנסיה".

הוותיקן לא נזקק לזמן רב כדי לחטוף את עגתו של פרנצוני ממנו: האפיפיור עצמו השמיע רמזים מעורפלים, שקתולים אשר יצביעו בעד המפלגה הקומוניסטית, מסתכנים בנידוי מצד הכנסיה. פחות מ-24 שעות לאחר מכן הצהיר הקרדינל של רומא, אוגו פולטי, כי פרנצוני נידח למעשה את עצמו על-ידי התנהגותו.

פרנצוני, נזיר בנדיקטיני העומד בראש מנזר ברומא, הוא הקתולי הראשון שהועמד בפני נידוי, במסגרת מאמציה של הכנסיה להרתיע את אלה מבין המאמינים הקתוליים, שייתכן כי סיגלו לעצמם נטיות שמאלניות.

התריס הקרדינל פולטי: „פרנצוני איננו יכול לטעון בצורה שרירותית שהוא נשאר בתוך הכנסיה, בשעה שהוא חותר לערער ולהרוס אותה. התחברות הפרובוקטיבית שלו בכל הקהילה הנוצרית היא מעשה שיש להצטער עליו ולגנותו".

פרנצוני הסתבך בפורענויות עם מנהיגות הכנסיה גם בעבר. לפני כשנתיים הושעה מתפקידו ככומר, על שתמך בהמשך קיומם של גירושין באיטליה. הוא עשה זאת בעת המערכה לקראת משאל-העם שנערך באיטליה על נושא זה, ואשר בו נדחתה עמדת הכנסיה ברוב מכריע.

פולטי אמר, כי הדרך היחידה שבה יכול עכשיו פרנצוני לחזור אל חיק הכנסיה היא — על-ידי מתן סימן ברור, כי חזר לשפיות-דעתו.

כיצד יגיב בטאונו הרשמי של הוותיקן „אוסרווטורה רומנו" במקרה שהמנהיג הקומוניסטי אנריקו ברלינגואר ושאר אנשי השמאל יצליחו להשיג רוב של 51 אחוז בבחירות הכלליות ביום א'? כיצד יסביר העתון את התוצאות?

על כך משיב בנימה אירונית בעל-הטור האיטלקי סטפנו בני, בטורו המתפרסם בכתב-העת „איל מונדו". במקרה של תוצאות כאלה, כותב בני, עשוי הבטאון הקתולי לכתוב משהו מעין זה: „קהל-הבוחרים הקתולי התבלבל כנראה בגלל ראשי-התיבות של שם המפלגה. הוא חשב כנראה כי ראשי-התיבות מ.ק.א. פרושם „מפלגה קתולית איטלקית" ולא „מפלגה קומוניסטית איטלקית"; כי „דמוקרטיה של הפרולטריון" אינה אלא „דמוקרטיה של האימפריה"; וכי המפלגה הסוציאליסטית „פ.אס.אי." אינה אלא תנועת „מאולוס תן לנו תשראח" (בלשון האיטלקית, ראשי-התיבות של המילים — דומים).

המפלגה הנוצרית-דמוקרטית, הנתונה בלחץ כבד, השיגה בסוף השבוע נצחון דחוק: ברוב זעום עלה בידיה לקבל אישור להחלטה, שתמנע כל דיון נוסף בשערוריית-השוחד המשפילה של חברת „לוקהיד" עד אחרי הבחירות. שערוריה זו מתייחסת, כידוע, להאשמות בדבר קבלת שוחד על-ידי אישים איטלקיים מאת חברת המטוסים האמריקנית „לוקהיד", תמורת סיוע להשגת החלטה חיובית מצד ממשלת איטליה לרכישת 14 מטוסי-תובלה „הרקולס" מתוצרת החברה. בסוף שנות ה-60', בקשר לשערוריה זו הועלו נגד אישי צמרת מראשי המפלגה הנוצרית-דמוקרטית — ראש-ממשלה לשעבר ושני שרי-הגנה לשעבר.

אנריקו ברלינגואר

החקירה בשערוריית השוחד נדחתה

מכתבים

מס ללא תשתית

הנהגתו של מס „ערך-מוסף", בעוד פחות משבועיים, תהיה אחד הכשלונות הגדולים, שידעה המדינה בתחום המיסוי. עד היום טרם פורסמו ההנחיות המעשיות ואין הציבור יודע איך לנהוג. אם סבור השר יהושע רבינוביץ, שניתן להטיל מס על הציבור „מהיום למחר", ללא כל תשתית (כפי שהיתה בהנהגת המס בארצות אירופה) — הריהו צפוי לנחול מפלה רבתי כבר בעתיד הקרוב. כי אין גוזרין על הציבור גזירה שאינו יודע איך לעמוד בה.

ועד עד היום טרם נעשתה פעולה של ממש לאכיפת החוק ולניהול ספרי-חשבונות.

דני כהן
תל-אביב

שמירה על זכויות הפלשתינאים

במסגרת „לא להאשים בצורה ערטילאית" („ידיעות אחרונות", 11 ביוני), מייעצת ח"כ שולמית אלוני להעמיד לדין את חברי הוועד הציבורי לשינוי פני הטלוויזיה, לפי חוק לשון-הרע.

מותר קצת שהגברת אלוני, המטיפה מוסר לכל עבר, אינה מבחינה בין לפשפש במעשיה-שלה. אם להעמיד לדין — היא עומדת.

אותם המימים הצביעו עבור רשימתה, לאחר שחרטה על דגלה את טיסמת השמירה על זכויות-האזרח; והנה, לאחר הבחירות הם גילו, כי בעצם, נתנו קולם לרשימה, העוסקת בשמירה על זכויותיהם של הפלשתינאים...

ואמור שהגברת, הנהנית מחסינות, בקיאה בחוק, אולי יורע לנו, חברי הוועד לשינוי פני הטלוויזיה, לפי איזה סעיף יש להעמיד אותה לדין.

היא מתנפלת עלינו בשצף-קצף, מערבבת דברים שמעולם לא אמרנו עם דברים שאמר שר-הפנים משה חיים שפירא לפני כ-15 שנים, ועושה מזה סלט שלם.

אם יש לח"כ אלוני השפעה על אנשי הטלוויזיה, שתשכנע אותם להעמידנו לדין כפי שהיא מציעה במאמרה. אולם, נזכיר לה, שהמשפט אם יתקיים, יהיה בפני שופטי-ישראל — ולא שופטי פרס-ישראל.

אמנון נחמיאס,
בשם הוועד הציבורי
לשינוי פני הטלוויזיה
ראשון-לציון

„פרשיות" בלתי הכרחיות

לא הופתעתי לקרוא את הכינוי, שהדביק מנהיגת חירש של פ"ם, מאיר יערי, ל„גוש-אמונים": „פורשים". זה בשר פחות מאשר עושה זאת ראש הממשלה באוזני תלמידיו. אבל, לחזור לתקופת רצח ארלוזורוב בשנות ה-30' — לא טוב. לא נעים וכן נורא!

פגע מול שהעלילה כלפי הרב ליינגר לא עלתה יפה. אינו כבר לפתוח „פרשה" חדשה, דומה לא במעט לזו של שנות ה-30', כשהוחשד מפני אובדן השלטון, „ההנהגות המורשת", מעביר על דעתם את השליטים.

אינני סבור שאנו זקוקים היום, במצבנו, ל„פרשות" כאלה.

תפילתי בימים קשים אלה היא לשכוח את פרשיות-העבר. האחד„א הנוער והדור הצעיר הציוני — סוציאליסטים, לאומיים, ליבראלים ודתיים כאחד — לגוש חזק ואמיץ לביצור עתידי-המדינה בכל השטחים, ובמעשים טובים יגיעו להישגים החשובים לעם ולמדינה. וגם ליהדות-התפוצות. ואילו תוקנים, שחלקם דק בכל הטוב (והרע) הקיים בארצנו — שימשיכו לדבר, אבל לא להסית; לייעץ ולעזור — להשאיר את הניהול בידיים חזקות, מאוחדות.

פנחס ברמלר
ראש פינה

כריזמה של גנראלים

אל לנו להודרו ולגלות התלהבות מהכריזמה הגנראלית של פרופסור יגאל ידין.

עמי ברית-המועצות סמכו על „גאוניותו" הצבאית-מדינית של הגנראליסימו יוסף סטאלין, שלא האמין במיתקפת גרמניה.

העם הצרפתי סמך על גיבור-ורדן המרשאל פטן, ש„תמורת שלום" ויתר על שטחים צרפתיים.

גם אנו נכווינו דיינו בסמכנו על כריזמת של גנראלים.

ב. פרימן
ירושלים

העיקר הושמט מהמאמר

בתוכנית „עלי כותרת", לפני שבוע, הביא יצחק רועה קטעים ממאמרה של אורה שם-אור, בהשמיטו את העיקר. הוא הביא קטע, שבו היא טוענת, כי מצב העוזרת שלה משכונת התקווה, סבירה, טוב משלה; וכי היא מקיימת רמת-חיים גבוהה מטנה. מכיוון שאמירת חצאי-דברים כמוה כשקר, הרי שהוא נמצא מסית את תושבי שכונת-התקווה בכך, שכאילו הרח עינה של הכותבת ברמת-החיים של העוזרת מהשכונה, אך מי שקרא את כל המאמר, הסיק בבירור, כי הכותבת רצתה לציין, שלא כל תושבי „התקווה" הם עניים ונזקקים-לסעד, וגם ביקשה להפנות את תשומת-הלב לעניים אחרים, שברחוב דיזנגוף ופרישמן בתל-אביב, שאיש אינו יודע אודותיהם.

אגב, אורה שם-אור כתבה עוד מאמר, המציין את החשמונאיות שבשידורי-הטלוויזיה ואת השאלות המנוחות שבראיונות. חבל שהתוכנית לא מצאה לנכון לצטט גם מאמר זה.

משה גאור
חולון

נהגים מפריעים לרכב-הצלה

מדי פעם אנו עדים לרכב-הצלה, המפלס דרכו — בקושי — בכבישים הגדושים והמפוקקים — כשנהגים ארישים מתעלמים ממנו (במיקרה הטוב) ואף מפריעים לו — כפי שאירע באחרונה בירושלים לאמבולנס, שהסיע תינוק פצוע.

למרות שהמדובר בדיני-נפשות, דומה כי נהגים רבים לא למדו ואינם רוצים ללמוד לקח.

עליכן, יש „לעזור" להם ולאכוף את החוק על עבריינים מן הסוג הזה בחומרה הראויה, תוך הטלת עונשים כבדים על מי שייתפס בעבירה כזאת.

אריה בהל
חיפה

שתי גירסות על פיטורי שוטרים

כאיש-משטרה תמהתי לקרוא בעתון, מפי דובר-המשטרה, בחודש שעבר כי אחוז השוטרים המתפטרים אינו גדול במיוחד ואינו יוצא-דופן ביחס לשנים עברו; וימים אחדים לאחר-מכן, פירסום משטרתי, שממנו עולה, כי מספר המתפטרים גדול ב-60 אחוז (!) משיעורם שנה קודם-לכן.

אם בעובדות יסוד כאלה טועה (ומטעה) דובר-המשטרה, כיצד ניתן להתייחס ליתר הודעותיו?

ש. ש.
ראשון-לציון

(השם והכתובת שמורים במערכת)

שתיים ש„חיפשו עבודה" בקיבוצים חשודות בגניבות

נחקרות על עשרים „ביקורים" בקיבוצי־הצפון

— מאת שרגא אשל, כתב „ידיעות אחרונות" —

„שתי חשודות, המתאימות לתיאור נמצאות ברגע זה בקיבוץ עברון" — הודעה זו, שנתקבלה בסוף השבוע בלישכתו של מפקח אלי בן־יעקב, מפקד משטרת נהריה, הביאה לקיצה חקירה ממושכת בעשרות גניבות, שבוצעו באחרונה בקיבוצי הגליל המערבי.

הגניבות בוצעו בעיקר בחדרי־המגורים של חברי־המשקים. בכל המיקרים נחשדו שתי צעירות, אשר שוטטו במקום בתואנה, כי הן באו לחפש עבודה; ועל־סמך התיאורים, הרכים אף הוכנו קלסתרונים של השתיים.

הפעם הצליחה המשטרה לשים יד על „מחפשות־העבודה" בטרם הסתלקו מן המקום. הן נחקרו והודו בביצוע של כעשרים גניבות. חלק מהשלל — בעיקר תכשיטים — נמצא ברשותו של צעיר ערבי מעכו, חברה של אחת מהן. הצעיר נעצר אף הוא.

שלשום הובאו השתיים — ניקול אלגרבלי, בת 19, ושושנה שושן, בת 18, בפני שופט־שלום, ונעצרו ל־15 יום.

חיפני נפצע מכדור תועה

תושב חיפה, מאיר הרשקו, בן ה־18, נפצע בראשו בליל־שבת בעת שהלך ברחוב נווה־שאנן בעיר, מכדור, שנורה מרובה־אוויר.

מבית־החולים נמסר אמש, כי אין נשקפת סכנה לחייו.

המשטרה עצרה שני צעירים, המתגוררים בסביבה, ואשר התאמנו בירי מרובה אוויר, המוחזק על ידם ברשיון.

העונש: מתנה לאשה

עונש מיוחד הטיל שופט־שלום תל־אביבי, על ציון דנגור, תושב בני־ברק, שהורשע בהכאת אשתו, פנינה. הוא חייב אותו לקנות לאשתו מתנה.

לאחר שדנגור, בן ה־26, הודה באשמה, שייחס לו התובע, מפקח מישנה זאב הניגשטיין, והסביר כי היה זה תוך כדי מריבה עם אשתו, קבע השופט, חיים אילת: „נראה לי, כי על בית־המשפט לתרום את חלקו להמשך חייהם המשותפים של בני־הזוג, ועל־כן לא אחמיר בעונש. הנאשם ירכוש לאשתו מתנה בשווי של 100 לירות, ויציג תוך שלושה ימים קבלה על המתנה במזכירות בית־המשפט. במידה ולא תומצא קבלה — ייאסר הנאשם לשבעה ימים".

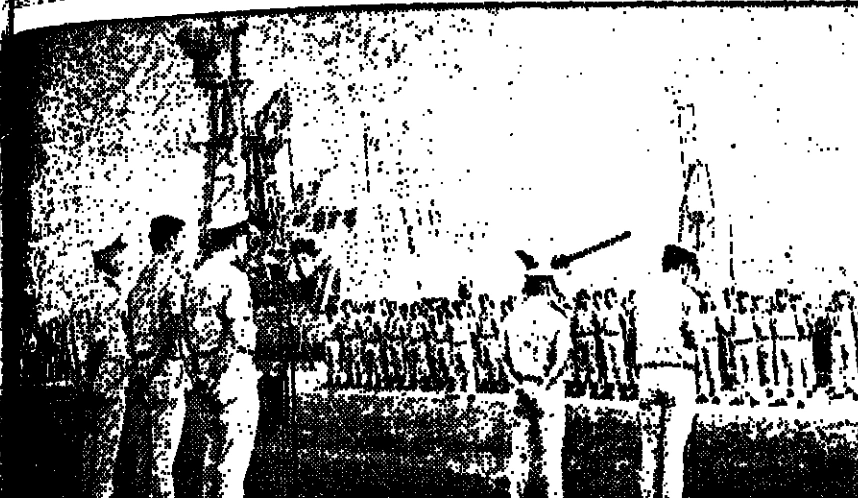

פרידה מאח״ים

צוותי שני הסטי"לים — אח"י „יפו" ו„תרשיש" — נערכו ביום שישי למסדר פרידה חגיגי, לפני הפלגתם לניו־יורק, כדי להשתתף במיפגן השיט הבינלאומי, אשר ייערך על נהר ההודסון ב־4 ביולי, במלאת מאתיים שנות עצמאות ארצות־הברית. שיוטם של הסטי"לים נתאפשר בעקבות הכרעת ראש־הממשלה ושר־הבטחון, שקיבלו את המלצת ועדת החוץ והבטחון של הכנסת — לבטל החלטה קודמת וליטול חלק במיפגן־השיט, על־אף ההוצאה הכרוכה בכך, בסך 2.5 מליון ל"י. בתמונה: הרמטכ"ל רב־אלוף מוטה גור [illegible] במיסדר הפרידה.

תלמידים תרמו דמי־כיס להקמת „יד לבנים" ברעננה

היעד: 1.5 מיליון — אך עד כה נתרמו 50 אלף לירות

מאת אורלי אזולאי, כתבת „ידיעות אחרונות"

היום „יפשטו" מאתיים מתנדבים, בתוכם תלמידי־תיכון ופנסיונרים, על בתי־האב ברעננה, במטרה לגייס סכום של מיליון וחצי ל"י, החסרות להשלמת בניין היכל „יד לבנים" בעיר.

מיבצע־ההתרמה, שתוכנן בקפידה, יימשך שבוע־ימים.

ראש המועצה המקומית, בנימין וולפוביץ' אמר בסוף השבוע, כי בניית ההיכל תעלה כחמישה מיליון לירות, והרשות המקומית אינה יכולה לקבל על עצמה עוד התחייבויות לכיסוי ההוצאות. „הקמת הבניין תלוייה בהיענות התושבים לתרום למטרה זאת", אמר וולפוביץ'.

כפי שנודע, נתרמו עד כה, על־ידי תושבי־רעננה 20 אלף לירות בלבד, ואילו הצרכניה המקומית תרמה 30 אלף לירות. לקראת המיבצע הודיעו תלמידים רבים כי יתרמו את דמי־הכיס השבועיים, שהם מקבלים מהוריהם.

לנהג מזל היה מזל

מאת שבתי סורטנוי, כתב „ידיעות אחרונות"

כשהביא דוד מזל, [illegible] של חברת „[illegible]" בקבוקי־משקה לפונדק [illegible] דיזינגוף 59, בתל־אביב, [illegible] תת ויכוח עיסקי, [illegible] סועל ערבי, בן 22, [illegible] סכין להיתוך [illegible] מזל.

למזלו של מזל, [illegible] שטחי בלבד — והוא [illegible] ביתו, לאחר שנחבש [illegible] החולים „איכילוב".

ואילו הפועל, החשוד [illegible] רה, נעצר. ועימו [illegible] הפונדק, החשוד בהסתרת [illegible] סכין.

המשחקים הימרו המשטרה זכתה

חמשת המהמרים שהתכנסו אור ליום־שישי למישחק־קוביה בדירה קטנה, בשכונת־התקווה, צברו קופה נכבדה למדי. אבל, איש מהם לא זכה בה. ה„זוכים" האמיתיים היו אנשי היחידה המרכזית של משטרת מחוז תל־אביב, שפשטו על המקום, החרימו את הכסף ואת אסימוני המישחק — ועצרו את חמשת המשחקים.

3 מוצאים ישרים קיבלו 11,000 לירות

בעל הארנק שמצאו לא אותה

— מאת שבתי סורטנוי, כתב „ידיעות אחרונות" —

טיול, שערכו שלושה נערים תושבי נחלת־[illegible] בתל־אביב, לפני כתשעה חודשים, הביא ביום שישי לכל אחד מהם פרס בן 8,000 לירות.

בעת הטיול מצאו השלושה — יעקב אודי, בן ה־13, פנחס אוחיון בן ה־15 ואלברט בר־סימון בן ה־16 — ארנק מוטל ליד „כלי־בן שלום". הם לא היססו אף לרגע. ומסרו את הארנק על תוכנו — כ־11 אלף לירות במטבע־זר — למשטרת ישראל.

מאחר שבעל־הארנק לא [illegible] תר תוך שש החודשים, הקב[illegible] עים בחוק, הוזמנו שלושת הנערים למשטרת [illegible] תל־אביב. והכסף חולק [illegible] ניהם — במטבע ישראלי. [illegible] בו. כל אחד מהם קיבל אלף [illegible] משטרת־ישראל ומכתב־תודה.

החשוד ב־200 פריצות נמלט מבית־המעצר

רפאל ללוש ביקש לצאת לשירותים

— מאת נסים טאיטו, כתבנו בבאר־שבע —

רפאל ללוש, תושב רמלה, אשר הודה עד כה [illegible] כמאתיים התפרצויות ברחבי הארץ, [illegible] חמישי האחרון גם, בריחה ממעצר חוקי; הוא [illegible] להימלט מעת שיחזור שלושים התפרצויות, שבוצעו [illegible] ידו בבאר־שבע.

בעת הביקור באחד הבתים, בהם „פעל" החשוד, ביקש ללוש ממלוויו להסיר את כבליו, כדי לאפשר לו לעשות את צרכיו. ברגע בו מולאה בקשתו — נשא הבחור, בן ה־23, את רגליו והסתלק.

דובר משטרת מרחב־הנגב, סנ"צ אשר דוידוביץ, [illegible] אמש, כי שני השוטרים, [illegible] את ללוש, יועמדו לדין [illegible] מפאת על התרשלות [illegible] תפקידם.

יצויין, כי ללוש [illegible] חוקריו, [illegible] כי ינצל כל הזדמנות [illegible] וימלט.

„גדיש", קופת הגמל של בנק הפועלים, מוכיחה לך שוב שהשקעה שלך בך כדאית. לא זו בלבד שאתה נהנה מרווחים גדולים, מביטוח חיים בגובה היתרה וכספל תאונה, מפטור ממס ומהלוואות - מעכשיו תיהנה מעוד יתרון חשוב: כל המצטרף ל„גדיש" (במסגרת קבוצתית של ועדי עובדים, עובדי מדינה וכו') - יהנה מביטוח תאונות אישיות חינם בגובה 15,000 ל"י.

המכסה מקרי מוות ונכות תמידית כתוצאה מתאונה. הביטוח יתן לך בלי כל קשר לסכום שאתה משקיע בעצמך ב„גדיש".

פנה אל ועד העובדים שלך, הצטרף עם חבריך לעבודה ל„גדיש" וזכה בביטוח נוסף מעבר למקובל. רק בנק הפועלים מעניק לך תנאים כאלה.

פרטים בסניפי בנק הפועלים, בנק אמריקאי ישראלי, בנק עין־חי ובנק קונטיננטל.

גדיש קופת גמל ההשקעה שלך בך.

המהפכה השקטה בבנק הפועלים

בנק הפועלים בע"מ

„מלך־השכונות" נעצר כחשוד באירגון המהומות בשייך־מונים

פרקליטו של אלימלך רון: אין לו קשר להצתת הצמיגים

— מאת משה רונן, כתב „ידיעות אחרונות" —

יושב־ראש אירגון שכונות־העוני, אלימלך רון, נעצר בשעות הבוקר המוקדמות של יום שישי על־ידי המשטרה ושוחרר בערבות באותו יום בשעות הצהריים — כחשוד בתיכנון ובאירגון ההפגנה הבלתי־חוקית בשכונת „שייך מונים", ב־16 במאי.

אלימלך רון

פקד יגאל אנקורי, ראש צוות־המשטרתי המיוחד, העוסק בחקירת המהומות ב„שייך־מונים, ובפיצוץ בביתו של שלמה להט בצהלה, אמר שלשום בבית־המשפט השלום בתל־אביב, כי ביום־שישי, ה־14 במאי, כינס רון, בן ה־52, את כל תושבי שייך־מונים בבית־הכנסת שבשכונת הצפון תל־אביבית, והציע להם לערוך הפגנה. בין התושבים נערכה הצבעה דמוקרטית, והוחלט על הפגנה ביום־ראשון, ה־16 במאי, בשעות־הבוקר.

במהלך ההפגנה נחסמו דרכי־הגישה לשכונה, וצמיגים שהונחו על הכבישים הוצתו. „יש בידינו ראיות, כי אלימלך רון אירגן את המהומות. נתן הוראות להניח צמיגים ולהבעיר אותם", אמר פקד אנקורי, אף שלא התנגד לשיחרורו של רון בערבות.

הסניגור, עורך־הדין רפאל מוזס, טען בבית־המשפט, כי ההפגנה, שאומנם אורגנה על־ידי רון נועדה לפתור בעיית אנושית ממדרגה ראשונה של זוג קשישים, שהתגוררו בשכונת „שייך־מונים" במבנה מיועד להריסה (בסמוך לאתר בניית הפקולטה להנדסה של אוניברסיטת תל־אביב). „כתוצאה מההפגנה נפתרה בעייתם, והעירייה מימנה את העברתם של בני־הזוג סמואלוב לבית־אבות", סיפר הסניגור. עם זאת, הכחיש הפרקליט כי אלימלך רון היה מעורב בהצתת הצמיגים.

לאחר ששמע את טענות הצדדים, החליט השופט, אהרון סרוינר, לשחרר את יושב־ראש אירגון שכונות־העוני בערבות של 1,500 לירות.

אלימלך רון (רייכר), שרברב וחשמלאי במקצועו, התפרסם בתחילת שנות ה־60 כאשר הקים את ועד שכונת־מנשיה שבה התגורר, וטבע את הסיסמא: „דירה תמורת דירה". עד־מהרה הוא הפך למנהיג כל שכונות־העוני, והוצמד לו התואר „מלך־השכונות". הוא הנהיג הפגנות רבות של תושבי השכונות, ונשא־ונתן בשמם עם השלטונות, אך תמיד נהג למנוע פעולות אלימות. לפני שבע שנים עזב את שכונת מנשיה, ועבר לגור בדירה קטנה ברמת־גן.

בינתיים, הוארך אתמול בשבעה ימים מעצרו של אברהם (ביקו) פרץ, משכונת שייך־מונים, החשוד בהנחת חומר הנפץ בביתו של שלמה להט בצהלה — לבקשת פקד יגאל אנקורי, נציג המשטרה, ובהסכמת סניגורו, עורך־הדין אהרון בן־שחר. במקביל, נעצר אברהם פרץ, לבקשת פקד אהרון רביד, לחמישה ימים, בחשד, של החזקת רכוש גנוב במיבנה בלתי־חוקי. אחיו, מנחם פרץ, שוחרר בערבות.

המנוע נעלם הרכב נשרף

מכונית שרופה נמצאה אתמול במבואות הכפר טייבה, כשמנועה ומושביה חסרים. בבדיקה, שערכו שוטרי משטרת כפר־סבא, התברר כי המכונית נגנבה לפני כשבוע מתושב העיר.

נשיקה ל„אם הבנים": רבקה גובר, הידועה כ„אם הבנים", ויעקב מימון, שזכו השנה ב„פרס־ישראל", בזכות עבודתם למען קליטת העלייה, נרשמו גם ב„ספר־הזהב" של הקרן הקיימת, כאות־הוקרה מטעם השוכנות היהודית. בטקס הענקת תעודות־הרישום, שנערך בסוף השבוע במעון־העולים „בית־ברודצקי" בתל־אביב, אמר יושב־ראש הנהלת־הסוכנות ח"כ יוסף אלמוגי: „במעשיכם אתם מוכיחים, כי בקליטת עלייה אין די בחוקים ובתקנות, אלא יש צורך בהרבה רצון טוב ומסירות" ולסיכום — חתם יוסף אלמוגי בנשיקה לגבית לרבקה גובר הקשישה. (צילום: מ. דקל)

[illegible]הצתה במעון נוער סגור

שני מתפרעים מנעו כניסת מדריכים לחדרים הבוערים במיצפה־ים

[illegible] כתב „ידיעות אחרונות"

השחיה במעון־הנוער הסגור [illegible] שמטעם משרד־[illegible] ליד הרצליה, [illegible] לשני נערים, שהתקוממו במעון, ביום־השישי [illegible] בשעות־הערב [illegible] והציתו את [illegible].

[illegible]

חברת־גז מואשמת בסירוב לספק מיכלים - עד שיועתקו לחצר הבית

בכתב־האישום, שהוגש נגד „סופרגז", מצויינים שלושה מיקרים של סירוב לספק גז לצרכנים שה„בלונים" שלהם על הגג והמרפסת

— מאת כתב „ידיעות אחרונות" —

חברת „סופרגז" ומנהל סניפה בבניין „אל־על" בתל־אביב, שמואל בן־עמר, ועימם גם ספק־הגז, שלמה ברוקס, הואשמו שלשום בבית־משפט השלום בתל־אביב, על פי סירבו לספק מיכלי גז־בישול ללקוחות, שקבעו את מקום המיכלים על גג־הבית, או במירפסת הדירה.

התובעת, עורכת־הדין מתי אנג'ל, מציינת בכתב־האישום שלושה מיקרים, בהם סירבו הנאשמים לספק גז:

רחל נס, המתגוררת ברחוב שלמה המלך 107 בתל־אביב, הזמינה — לפי כתב האישום — מיכל־גז ב־10 ביולי 1974. אך הספקים לא הסכימו להחליף את המיכל, מכיוון שהוא היה מותקן על גג־הבית. רק אחרי שפנתה גם למשרד המסחר והתעשייה, הוחלף המיכל, ב־4 בספטמבר 1974; חודשיים־ימים אחרי ההזמנה.

מיקרים דומים אירעו לבנימין אברמוביץ, המתגורר ברחוב ארלוזורוב 75 בתל־אביב. אנשי „סופרגז" סירבו לתת לו שירות עד שיעתיק את מקום המיכלים מגג־הבית לחצר. ולאליעזר פרויס, המתגורר ברחוב אלחריזי 14, שמיכלי־הגז שלו היו מותקנים על מירפסת־דירתו.

חברת „סופרגז", מנהל־הסניף והספק מואשמים בסירוב בלתי־סביר לספק גז, ובהתנאה על עשיית שירות בר־פיקוח.

שני חשודים בפיצוץ בדירת הירקן בבת־ים

על רקע סחיטת „דמי־חסות"

— מאת שבתי סורטנוי, כתב „ידיעות אחרונות" —

פיצוץ דלת דירתו של הירקן גבריאל פרדו ברחוב גלמור בבת־ים, אור ליום שישי, בוצע על רקע סחיטת „דמי־חסות" — סבורים החוקרים בפרשה.

הנחה מבוססת על טענת פרדו עצמו, כי יום לפני הפיצוץ ניסו שני צעירים לסחוט ממנו כספים.

אתמול נעצרו שני תושבי בת־ים, בני 30, כחשודים בסחיטה ובפיגוע. מאחר שהחשודים מכחישים את החשדות, שהועלו נגדם, נראה, כי הם יועברו לבדיקה במכונת־האמת.

נהגת־האמבולנס „עלתה" על המאהבת של בעלה

הפצועה אושפזה בבית־החולים, ואילו האשה הנבגדת הואשמה, בסוף השבוע, ב„נהיגת רכב בקלות ראש"

— מאת משה רונן, כתב „ידיעות אחרונות" —

נהגת אמבולנס, בת 39, אשר דרסה ב־12 ביוני אשתקד את המאהבת של בעלה, הואשמה על־ידי המשטרה בנהיגת רכב בקלות־ראש.

לפי כתב־האישום, בבית־משפט השלום לתעבורה בתל־אביב, נהגה הנאשמת אמבולנס מספר 705־506, של „מגן־דוד־אדום" סניף רמת־גן, ברחוב ז'בוטינסקי? [illegible] בגבעתיים. לכיוון רחוב כצנלסון, לפנות, בנתיב השמאלי. נסעה מכונית „מיני־מינור" מספר 635־48, נהוגה בידי מי שזוהתה על־ידה כמאהבת של בעלה. המאהבת, גינגרית בת 34, נסעה מפגישה עם בעלה של נהגת־האמבולנס.

התובע, מפקח יצחק חסון, מציין בכתב־האישום, כי נהגת־האמבולנס הצתה קדימה? [illegible] עקפה את המכונית הפרטית משמאל, סטתה ימינה, והתנגשה בה בחוזקה. מכונית ה„מיני מינור" נעצרה, ואז ניגשה אליה נהגת־האמבולנס [illegible] מן המכונית [illegible] לצאת מן ה־ [illegible]

[illegible] שתי הנשים התפתח וי־[illegible] עד שהגיע למקום בעלה של נהגת־האמבולנס, והקריד בין הניצות.

„הנאשמת יצאה מהאמבולנס, ניגשה לאוטו שלי, וניסתה לפתוח את הדלת בכוח", סיפרה המאהבת בעדותה בבית־המשפט בסוף השבוע. „בעלה הגיע וסחב אותה מהאוטו שלי לכיוון האמבולנס, והכניס אותה לתוכה... יצאתי החוצה כדי לראות, איך אוכל לצאת, כי הכנף שלי היתה תקועה באמבולנס. לפתע קיבלתי מכה מהאמבולנס בבטן והתעלפתי. בעלה של הנאשמת לקח אותי לבית־החולים".

גירסה שונה במיקצת היתה בפי נהגת־האמבולנס, כפי שמסרה אותה בעדותה במשטרת רמת־גן: „המנוע פעל, ובעת שנשלבתי לחילוף, הרגל החליקה מדוושת־המצמד. האמבולנס זינק מעט ופגע במאהבת של בעלי".

משטרת רמת־גן חקרה, ב־שעתה, את האירוע בחשד של נסיון לרצח, אך לבסוף הוחלט להאשים את נהגת האמבולנס בנהיגה בקלות־ראש.

בעדותה של המאהבת במשטרה היא סיפרה: אני נשואה לבעלי קרוב ל־11 שנה, ואנחנו בהליכי־גירושין. את בעלה של הנאשמת אני מכירה זה 12 שנה. אך יחסי הקרובים איתו התחילו לפני כשלוש שנים. בעלי יודע על יחסי איתו, ו־שוררת בינינו הבנה בנושא. גם לנאשמת ידוע עליה, ובפגישות איתי היא איימה. שתפגע בי. לפני בשנתיים היא שלחה אלי אלמוני שיאיים עליי".

2 התהפכו ברכב גנוב

שני צעירים, תושבי כפר־סבא, אשר התהפכו ביום־שישי סמוך למושב אלישמע, כאשר נהגו במכונית גנובה מהוד־השרון — נפצעו קל, קיבלו טיפול בבית־החולים ונעצרו לחקירה.

מיזוג אויר ואוירה בקיץ

שטיחי כרמקירלקיר הם הבידוד הטוב ביותר לרצפת ביתך.

אם ביתך חשוף לקרני שמש ישירות - הרצפה מתחממת ותחמם את ביתך.

לא כן עם כרמקירלקיר - הבידוד המושלם.

ואם התקנת מזגן בביתך - תחסכי בחשמל - כיוון שכרמקירלקיר ישמור למשך זמן רב יותר על טמפרטורה קרירה בכל הבית.

לכן, גם הקיץ הוא הזמן לכרמקירלקיר - לאויר קריר ולאוירה נעימה.

להשיג ברשת חנויות „כרמל" ואצל נציגי רשת „מרבדי כרמל".

שטיחי כרמל

כרמקירלקיר

שטיחים מקיר אל קיר

,,מ־1945 ייצרו בעולם חימוש בשווי כל התוצר העולמי ב־1975"

המכון לחקר השלום מזהיר, כי בשנות ה־80 יוכלו 30 מדינות לייצר פצצה גרעינית — אפילו במדינות שאין להן פצצות יכולים כיום להפיק פלוטוניום ל־10 פצצות בשנה

-- מאת הרולד מולרסטרום, כתב "אי.פי." בשטוקהולם --

למעלה ממחצית כלי־הנשק שסופקו ב־1975 לעולם כולו, נשלחו לאיזור המזרח־התיכון, זאת מוסר המכון הבינלאומי לחקר השלום בשטוקהולם (סיפר"י), בספר־השנה השביעי שלו שהופיע בימים אלה.

סיפר"י קובע, כי כמויות מטוסי־הסילון הקרביים והטנקים הערוכים באיזור המזרח התיכון ניתנים להשוואה לאלה של כוחות נאט"ו באירופה. מספר מטוסי־הקרב הסילוניים הנמצאים במצב מיבצעי במזרח התיכון היה 2300 בסוף שנת 1975, ומספר הטנקים באיזור היה בערך 10,500. המספרים המקבילים אצל כלל צבאות נאט"ו אינם עולים על אלה אלא במעט: 3,000 מטוסי־קרב סילוניים ו־12,250 טנקים.

ספר־השנה מציין, כי מאז תום המלחמה העולמית השניה הוציא העולם לצרכי חימוש סכום של 6,000 מיליארד דולר — סכום השווה לתוצר הלאומי הגולמי של כל העולם כולו במשך שנת 1975, והעולה פי חמישה על התוצר הלאומי הגולמי של כל המדינות המתפתחות גם יחד. בשנת 1975 הגיעו הוצאות החימוש של העולם לשיעור של 280 מיליארד דולר.

בעלי ספר־השנה מזהירים, כי העולם נסחף לאיטו לעבר מלחמה עולמית חדשה, וכי הסיבה העיקרית לכך היא — התפשטות הכושר לייצר כלי־נשק גרעיניים. סיבות אחרות הן: התקדמותה של הטכנולוגיה הצבאית בדרך כלל והתפשטם של כלי־נשק מתוחכמים קונבנציונליים.

המכון לחקר השלום הגיע למסקנה, כי מספר המדינות שיש להן כושר לייצור כלי־נשק גרעיניים יעלה מ־19 כיום ל־30 בשנות ה־80. מחקר של המכון העלה כמו כן, כי הכורים הגרעיניים במדינות שאינן מייצרות נשק גרעיני, מסוגלים מבחינה תיאורטית להפיק פלוטוניום בכמויות מספיקות לייצור 10 פצצות אטומיות לשבוע, מסוג הפצצה שהוטלה על נאגאסקי.

החלוקה של ההוצאות הצבאיות בעולם השתנתה בשנים האחרונות: מצד אחד חלה ירידה בריכוז הוצאות־החימוש ביבשת אירופה וצפון־אמריקה, ונחתה זאת חלה עליה בהוצאותיו של "העולם השלישי". הוצאות־החימוש של העולם השלישי גדלו פי ארבעה בשנים האחרונות, בעוד שהוצאותיהן של מדינות נאט"ו ומדינות ברית־ורשה [...] שיעור של 13 אחוז.

סיפר"י מסכם באומרו [...] איסור כולל על ניסויים גרעיניים עשוי לתרום [...] של ממש לפירוק־החימוש, [...] כן כל הסימנים מורים [...] ההסכמים שהושגו עד כה בעניין הגבלת הניסויים [...] מבטיחים כל התקדמות [...] ממש בכיוון זה.

צבא אירלן יצוייד בטנקים העומדים נגד טילי נ.ט.

יקבל 1,200 "צ'יפטיינים" משיריון מיוחד שפותח בבריטניה

— טלג. מאת אילן כפיר, כתבנו בלונדון —

בריטניה פיתחה שיריון־טנקים מסוג חדש, במסגרת המאמצים להתגבר על ההישגים האחרונים בתחום הנשק האנטי־טנקי, כולל טילי נ.ט.

השיריון החדש נושא את השם "שיריון צ'ובהאם", על שם יחידת ההנדסה הצבאית אשר פיתחה אותו. הוא מבטיח לצוות־הטנקים הגנה טובה יותר מן השיריון המקובל, אף על פי כן הוא קל יותר, כך שהשימוש בו אינו פוגע ב־מהירות הטנקים וכושר־התימרון שלהם.

הצבא הראשון בעולם שיצוייד בשריון החדש יהיה הצבא האירני. 1200 טנקים מסוג "צ'יפטיין" שהוזמנו בבריטניה על־ידי השאה יהיו מצויידים בו. לעומת זאת טרם ייהנה ממנו הצבא הבריטי עצמו, שכן התקנת השריון החדש בכל ה"צ'יפטיינים" הקיימים תהיה כרוכה בהוצאות גדולות מדי.

הטכנולוגיה של ייצור השריון החדש כבר נמסרת [...] האמריקנים והגרמנים, [...] ישתמשו בה בייצור טנקי המערכה של שנות ה־80. [...] מומחים עשוי השיכלול [...] לשנות את מאזן הכוחות באירופה.

האב, ג'ון בלנקס, והבן ניקולס, לאחר "הנס"

עיוור פקח עיניו - וראה...

ניקולס, בנו בן ה־8 של ג'ון בלנקס, מומחה לייננות העובד בחברה לונדונית, זכה לפני שנה בפרס של 1000 לי"ש בתחרות־יופי של תינוקות. הכל התפעלו מיופיו של ניקולס הקטן — רק אביו לא יכול להיות שותף להתפעלות, שכן לפני כשלוש שנים התעוור כליל.

הרופאים ניחמו אותו תחילה, באומרם כי ייתכן שראייתו תחזור אליו. אולם ככל שחלפו החודשים, אבדה גם תקוות הרופאים והם אמרו לג'ון, כי עליו להשלים עם כך, שאת שארית חייו יבלה באפלת עיוורונו.

אך עתה מחבק האב המאושר את בנו היפהפה ואומר לו: "כמה נפלא לראות אותך, בני!" ולכל מכריו הוא אומר: "עד כה לא האמנתי בניסים. עכשיו התחלתי להאמין בהם". שכן, ראייתו של ג'ון חזרה אליו לפתע.

בוקר אחד בשבוע שעבר הוא התעורר משנתו ולהפתעתו הבחין באורות עמומים. הוא ניגש אל החלון, פתח את התריס — וראה את השמיים, את המכוניות חולפות בכביש, את העצים. "פשוט, לא יכולתי להאמין בכך", סיפר. אך החוויה המרגשת הגיעה לשיאה, כאשר ניגש אל מיטתו של ניקולס הישן. דמעות־הגיל ערפלו את ראייתו המחודשת ועברו דקות מספר, עד שהצליח להתבונן בתווי הפנים הבלתי־מוכרות של בנו.

כיצד אירע הנס?

לכך אין עדיין תשובה.

חברי־קונגרס יוזמים טיהור האווירה בוושינגטון בעקבות שערוריית המין

— אבל בינתיים עוסקת אמריקה כולה בניחושים על זהותם האמיתית של סנאטורים המוזכרים בספרה של אליזבת ריי, שעוררה את כל הפרשה

מאת כתב "אי.פי." בוושינגטון

חברי הקונגרס האמריקני "הירוקים", שנבחרו לפני שנה וחצי לתקופת כהונתם הראשונה, נטלו יוזמה, כדי לבלום את "שערוריית המין" בוושינגטון. 81 חברי בית־הנבחרים והסנאט המאורגנים בקבוצת חברי הקונגרס החדשים, קראו להגברת הפיקוח על חשבונות־ההוצאות המוגשים על־ידי חברי הקונגרס, הנהגת הליכי בירור וחקירה וביטול כמה שירותים וזכויות, הניתנים עתה לחברי הקונגרס.

אבל למרות כל זאת מוסיפה שערוריית־המין להכות גלים, בעקבות פרסום פרטים פיקנטיים מתוך ספרה של אליזבת ריי — היפהפיה שגרמה על־ידי גילוייה לחשיפת הפרשה כולה.

חלק מן האנשים הנזכרים בספרה אינם מזוהים בשמותיהם הנכונים אלא בשמות בדויים, ועתה עוסקת אמריקה כולה בניחושים, מי הם המחוקקים המסתתרים מאחורי השמות הללו.

על אחד מבעלי השמות הבדויים, המכונה בספר בשם "סנטור ברטון", מספרת העלמה ריי: "כאשר יצאתי מחדר האמבטיה, כבר המתין לי במיטה, 'איזה גוף נהדר', אמר לי, ותוך כדי כך קרע מעלי את המגבת שבה עטפתי את מתני. הוא ממש להט".

על מאהב אחר, המזוהה בשם הבדוי "סנטור פלייאר", מספרת לין: "הוא פתח את כפתורי חולצתי ואמר: 'הבה נעשה עכשיו את מה שאני משתוקק לעשות מזה זמן כה רב'. אחרי כן הפשיט אותי ונשא אותי על זרועותיו אל המיטה".

על אחד המכונה בשם הבדוי "סנטור באולדר" היא כותבת: "הכרתי אותו על סיפונה של ספינת־מגורים. הוא היה כה מקסים. שבלי כל שהות עלינו על הסיפון ועסקנו באהבה. הוא עשה כל מאמץ שגם לי תהיה הנאה מן המעשה. לאחר מכן הודה באולדר למארחנו, ולמחרת הצביע בסנאט בעד הצעת־חוק אשר הביאה לאותו מארח הכנסות כספיות גדולות".

עם מאהביה של לין הבלונדינית נמנה גם הצלם של הנשיא פורד, דוד קנרלי. על כך היא מספרת בין השאר: "כאשר קם ממיטתי, הלך ישירות אל גברת בטי פורד כדי לצלם אותה".

על אחד מידידי הנשיא פורד היא מספרת: "הוא הרחיק לכת עד כדי סירוב לשחק משחק גולף עם הנשיא, רק כדי להתפנות לשכב עמי".

אצל מעבידה של העלמה ריי, חבר בית־הנבחרים וויין הייס, עבדה מזכירה שניה אשר גם היא נאלצה להיכנס עמו למיטה פעמים אחדות בשבוע. "הנערה הזאת החליטה להתפטר מתפקידה כאשר הייס הרחיק לכת עד כדי דרישה לקיים עמו יחסים מיניים על שולחן הכתיבה, בשעת הפסקת־הצהריים", מספרת העלמה ריי.

פרשת שערוריות־המין של אנשי הצמרת בארצות הברית מתרחבת והולכת ונוגעת גם בדמויות של העבר, שירדו כבר מן הבימה הפוליטית. בין אלה נמנה הנשיא המנוח ג'ון קנדי, הנזכר בספר של ג'ודית קמפבל־אכסנר (41), העומד לראות אור בקרוב. בספרה היא מתארת פרשיות־אהבים נסערות שהיו לה לדבריה עם קנדי עוד לפני שנבחר לנשיא המדינה.

על פרשת־אהבים אחרת מספרת אשה אנגליה ושמה קיי מורגאן. לדבריה היתה מאהבתו של הנשיא־לשעבר דווייט אייזנהואר, כאשר כיהן עדיין כמפקד צבאי במלחמת העולם השניה והיא היתה הנהגת שלו. בספר זכרונותיה מספרת מורגאן, כי "אייק", שהיה אז הגנראל בעל הדרגה הגבוהה ביותר בארצות־הברית, ביקש להתגרש מאשתו "ממי" בגללה. הגירושין לא יצאו לפועל רק בגלל התנגדותו של הנשיא דאז, מר הרי טרומן. מחברת הספר מתה בינתיים בסרטן.

בינתיים חזר אתמול למקום מגוריו במדינת יוטה קרבן נוסף של שערוריית־המין, חבר בית־הנבחרים אלן האו. הוא נעצר כזכור על־ידי יחידת המוסר של המשטרה בסולט לייק סיטי, כאשר הציע יחסים מיניים לשתי שוטרות, שהיו מחופשות לפרוצות. הדבר נחשב לעבירה, משום שלפי חוקי מדינת יוטה אסור לשלם כסף תמורת יחסים מיניים. האו, שהוא אב לחמישה ילדים ומשתייך לדת המורמונית, שוחרר בינתיים ממעצרו. אולם אם יועמד לדין וייצא אשם — צפוי לו עונש העלול להגיע עד 6 חודשי מאסר.

ראש הכנסיה המורמונית, הנמצא עתה בלונדון, אמר בקשר לכך: "לדעתי עליו לשקול בכובד־ראש אפשרות של התפטרות".

האו עצמו אמר לכתבים, כי הוא שב הביתה כדי להיוועד עם פרקליטיו ולדון עם ידידיו ובני־משפחתו, ומעל לכל עם תושבי יוטה, על עתידו המדיני.

הרב ברנרד ברגמן, שנדון ל־4 חודשי מאסר בניו־יורק, נראה בתצלום זה בעת כניסתו למכונית שהמתינה לו בצאתו משמיעת גזר הדין. הרב הורשע בנסיון להונות את ממשלת ארה"ב ע"י זיוף חשבונות של רשת בתי אבות השייכת לו בארה"ב.

מעטפות־מחלה מפחידות אמריקנים

מעטפות ממולכדות מסוג חדש מטילות אימה על מנהלים בכירים של חברות אמריקניות. המעטפות מכילות טפילים דמויי־זבובים, הנושאים חיידקי מחלות מדבקות.

לראשונה נתגלתה מעטפה ממולכדת כזו שנשלחה עם מכתב איום למנהלה של חברת ביטוח אמריקנית גדולה.

הקושי המיוחד בגילוי המילכוד הוא, כי הטפילים הם קטנים מאוד, ובעין בלתי מזויינת כלל אין להבחין בהם.

מומחים סבורים, כי "המלאי" של הטפילים נמצא במעבדה כלשהי וכי הם נושאי מחלות שונות, מהן מסוכנות מאוד.

עד כה נתגלו 18 מכתבים מסוג זה. שולחיהם מבקשים לאלץ את הנמענים לשלם להם דמי "כופר־שקט" והסכומים הנתבעים על־ידיהם, מגיעים ליותר מ־2 מיליון דולר.

שולחי המכתבים מאיימים, כי ישתמשו ב"תכסיסים טרוריסטיים חדשים ובהחבלות מפתיעות נוספות", אם תביעתם לא תיענה.

המצרים טרם שכחו את "מיבצע סואץ"

המפקד של הכוחות הבריטיים, שביצעו לפני קרוב ל־20 שנה את הפשיטה לאיזור תעלת סואץ, גנרל סיר יו סטוקוול, ביקש בימים אלה לערוך ביקור בתעלה, שהיתה זירת המערכה האחרונה עליה פיקד. הביקור עמד לצאת לפועל בהשראתו של שירות השידור הבריטי, המכין תוכנית לציון מלאת 20 שנה למיבצע הכושל וביקש לצלם את סיר יו, כאשר הוא חוזר ומבקר בזירת הקרבות דאז.

אולם מסתבר, כי המצרים עדיין לא שכחו ולא סלחו. בקשתו של הגנרל הקשיש לאשרת כניסה מצרית נדחתה — באדיבות אבל בתוקף. דובר השגרירות אמר, כי הביקור והצילומים עלולים לפתוח מחדש פצעים שטרם הגלידו כליל. הוסיף הדובר: "ממשלתנו סבורה, כי מוטב שכלבים זקנים ישחזרו את קרבות העבר שלהם בארצם הם".

המצרים אינם מתנגדים, שסיר יו יבקר בארצם כתייר סתם; הם מוכנים אף לסייע לבי.בי.סי. בהכנת התוכנית — בתנאי שאיש מן המשתתפים המקוריים של המיבצע לא יטול חלק בשיחזור. מבחינה זו אין להם סיבה לדאגה: ספק אם יש מישהו מוותיקי המלחמה הבריטיים, המשתוקק שוב להתרוצץ בחגור מלא בסביבות פורט סעיד...

פרס על אומץ לאם ובתה

אנג'לה סקילקי בת ה־14 ואמה היו לבדן במשרד תיירות הנידח בעיירה בסביבות לונדון, כאשר שני שודדים חמושים ניסו לחדור לתוכו. הגב' סקילקי, מנהלת הסוכנות הקטנה, לא איבדה את חושיה וטרקה את דלת החדר בפניהם. השודדים ניסו להיכנס בכל זאת, תוך ניפוץ שמשת הדלת.

אנג'לה היתה אותה שעה בקומה העליונה של הבניין. בשומעה את הזכוכית המתנפצת היא ירדה במדרגות, אך מיהרה לחזור, כאשר שמעה את אמה צועקת, שתישאר למעלה ותנעל את הדלת. לאחר מכן החלה האם בקריאות לעזרה.

השודדים, שראו כי מזימתם לא צלחה, נמלטו מן המקום. אך אנג'לה הבחינה בהם מחלון החדר בקומה העליונה, כאשר טיפסו מעל הגדר — ואף זיהתה אותם. שכן, בצאתם מן המשרד, הסירו השודדים את המסיכות מפניהם. לפי עדותה של אנג'לה איתרה אותם המשטרה עד מהרה — והם נעצרו.

בימים אלה נערך בלונדון טקס מסירת הפרס לאנג'לה סקילקי ולאמה, על אומץ הלב שגילו. משרד התקשורת הבריטי העניק לגב' סקילקי 100 לי"ש ואנג'לה קיבלה 10 לי"ש.

490 מומחים לשיפוץ דירות מחכים לך.

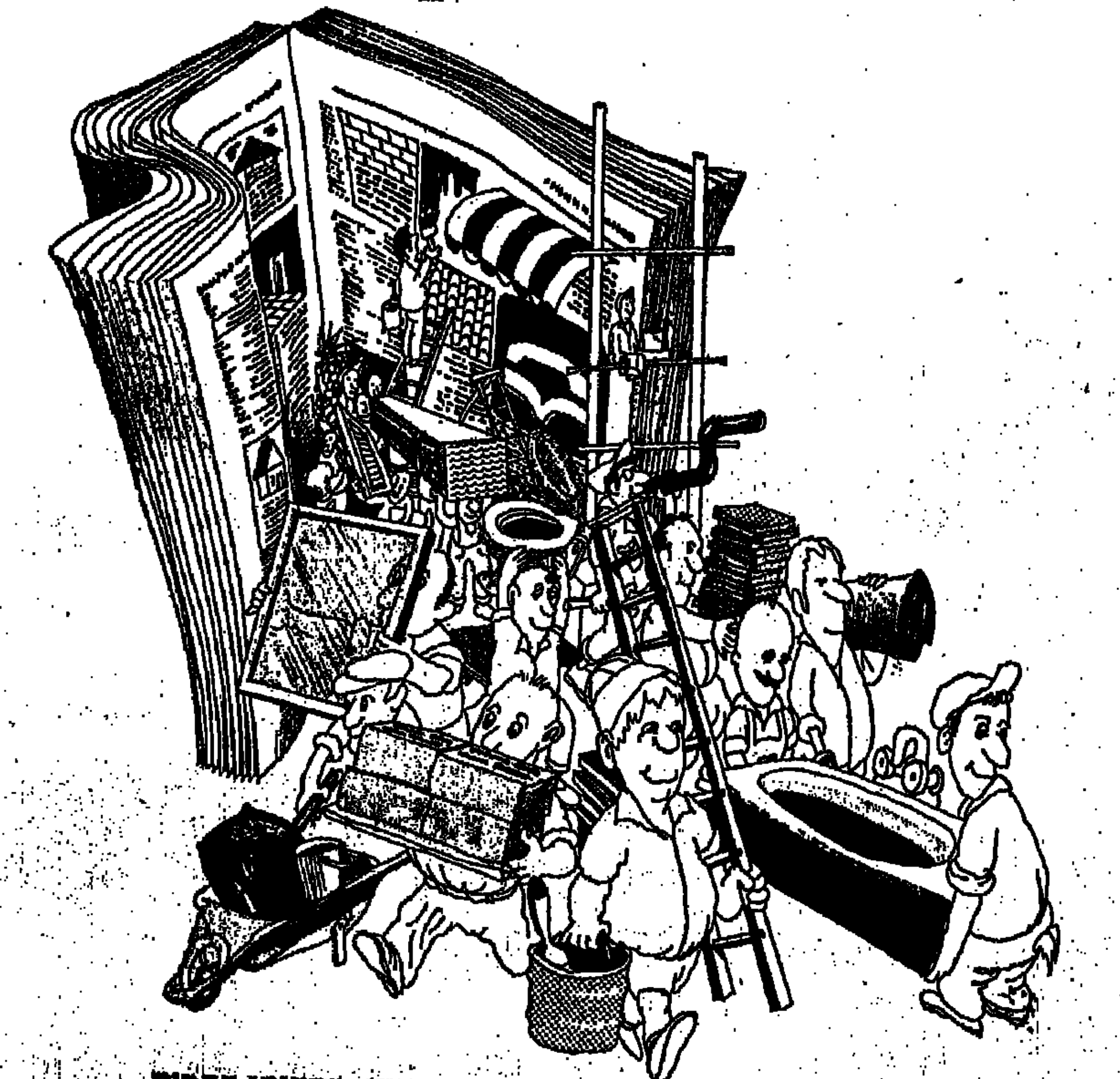

הטיח בדירתך מתקלף?
מעוניין בסגירת מרפסת?
לסייד את הגג?
או אולי לבצע דמונט כללי?
אל תכתת רגליך ברחובות.
490 מומחים לשיפוץ דירות מחכים ממש לידך, בדירתך, ב"דפי זהב".
עליך רק לפתוח את "דפי זהב" ולבחור לך את בעל המקצוע הדרוש לך.

טייחים, צבעים, מרביצי מפסים, מתקני תריסים — את כולם תמצא ב"דפי זהב" מסווגים לנוחיותך וממתינים לטלפון שלך.

התייעץ עם דפי זהב ובחר במתאים לך.

תן לאצבעות ללכת בכוקומך.

דפי זהב

תנועת קונים מוגברת לקראת מס־ערך־מוסף

עם זאת מדגישים הסוחרים, כי אין זו „בהלת קניות"

— מאת כתבנו הכלכלי —

תנועת קונים מוגברת מורגשת בימים האחרונים בחנויות לקראת הפעלת מס ערך נוסף לקראת ה־1 ביולי. עם זאת, מדגישים בעלי חנויות ומנהלים של רשתות־שיווק, כי אין „בהלת קניות".

עד הימים האחרונים התנהלו העסקים כרגיל. אומר ד"ר באו, מנהל אגף התיכנון ב„שקם". תנועת הקונים גברה רק באמצע השבוע שעבר, בעיקר מורגשת עליה במכירת רהיטים, כלי־נגינות, ומוצרי חשמל מכל הסוגים. לעומת זאת, היקף המכירות במיצרכי מזון ומיצרכי יום־יום אינן עולות על ההיקף הרגיל.

כולם המתינו כבר הרבה זמן למס ערך מוסף ולכן איש לא מופתע כעת", מסביר ד"ר באו מדוע אין „בהלת קניות". אלא „סתם תנועת קונים מוגברת".

גם בחנויות „המשביר לצרכן" יש התעוררות „לא משמעותית" — כהגדרת המוכרים — במכירות של רהיטים, מוצרי־חשמל וכדומה. יש גם ביקוש ער יותר לדברי הלבשה. לעומת זאת, שטיחים כמעט ואין קונים כעת. במיוחד מרבים עתה ברכישות זוגות צעירים. או כאלה העומדים להינשא בקרוב. הללו תיכננו ממילא רכישות כאלה והם מקדימים אותן כעת כדי „להשיג" את המס.

תנועה חזקה מהרגיל ניכרת גם בחנויות הפרטיות למוצרי חשמל. בעליהן של חנויות רבות, שאיתם שוחחנו, חיסרו, כי עיקר הביקוש הוא עתה למקררים. טלוויזיות ותנורי בישול. בכמה מקומות אף סופרים על קשיים באספקה בגלל הביקוש הגובר.

גידול ניכר ביצוא היהלומים

יצוא היהלומים נטו בחודש מאי השנה הגיע לכ־56 מיליון דולר, לעומת כ־46 מיליון דולר באפריל — גידול של יותר מ־20 אחוז. בהשוואה למאי 1975 היה הגידול בשיעור של כ־40 אחוזים. פרטים אלו נמסרו מטעם אגף היהלומים שבמשרד המסחר והתעשיה.

סך הכל יצוא היהלומים בחמשת החודשים הראשונים של השנה הגיע לכ־278 מיליון דולר, לעומת כ־227 מיליון דולר בתקופה המקבילה אשתקד — גידול של כ־22 אחוזים.

גידול בהיצע הוריד מחירי מטבעות־הזהב

מדליות־הזהב שמרו על יציבות — אך יש „מציאות"

— מאת חיים לנדבן —

לאחר תקופה קצרה ביותר של גידול בביקוש למטבעות ולמדליות מזהב, נסתמנה בשבוע האחרון מגמת של מימוש רווחים מצד המחזיקים בפריטים אלה.

כל ההיצעים נקלטו, אומנם, על־ידי הסוחרים. אך הפער בין מחירי הקניה והמכירה גדל בשבוע האחרון והגיע עד ל־20 אחוז.

ההיצעים המוגברים גרמו לירידות מחירים של כל מטבעות הזהב.

הירידות הגדולות ביותר חלו במחירי מטבעות הזהב מן השנים הראשונות — הרצל, וייצמן, בנק ישראל (רגיל וקשוט) ונצחון. זאת בגלל המלאי הגדול, המצוי בידי הסוחרים.

בענף מדליות הזהב לא נשתנו המחירים הרשמיים. אך קונים „רציניים" מסוגלים כיום לרכוש את הפריטים בהנחות ניכרות.

להלן המחירים הרשמיים של מדליות הזהב, כפי שנרשמו בסוף השבוע החולף:

בר־מצוה (3 מדליות) — 5,900 ל"י; צליינים — 3,500 ל"י; מצדה — 6,650 ל"י; ירושלים — 5,700 ל"י; רוטשילד — 5,700 ל"י; בלפור — 7,000 ל"י; אל־על — 9,500 ל"י; קרן היסוד — 13,000 ל"י; שחרור (3 מדליות) — 14,000 ל"י; ה־עובד המצטיין תיירות — 44,000 ל"י; כ"ח למדינה (פלטינה) — 2,900 ל"י.

בשוק המטבעות והמדליות מכסף ומארד נמשך הקפאון והסוחרים מוכנים למכור את הפרטים השונים במחירים נמוכים כדי 20 אחוז מאלה, המופיעים בתשקיף הרשמי.

בעקבות הגניבה הגדולה של מטבעות ומדליות כסף וארד מאחד הסוחרים הגדולים בתל־אביב, חוששים עתה בענף להצפת השוק בפריטים גנובים אלה.

הוכנסה לשימוש התווית הרשמית „תוצרת ישראל"

עשרות מפעלים ישראליים כבר הכניסו לשימוש בתוצרתם את תווית־הזיהוי הרשמית „תוצרת ישראל" (באנגלית).

בשלב זה המדובר במפעלים, המייצרים מוצרי מזון, הלבשה ומלאכת מחשבת. יצואנים רבים נוספים ביקשו מחמטה לסחר־חוץ במשרד המסחר והתעשיה להתיר להם את השימוש בתווית זו במוצריהם. בימים אלה נרשמת תווית זו על־ידי רשם סימני המסחר כסימן מאושר, שהשימוש בו אפשרי רק למי שיקבל היתר לכך.

הרשות להשתמש בסמל זה ניתנת לכל יצואן מוסמך, שתוצרתו היא בעלת ערך־מוסף של לפחות 20 אחוז.

שערי ליבוגבלום

- דולר — 9.80 ל"י (+0.02).
- מארק — 3.80 ל"י (ב"ש).
- פראנק שווייצרי — 3.90 ל"י (ב"ש).
- פראנק צרפתי — 2.00 ל"י (ב"ש).
- ליש"ט — 17.50 ל"י (ב"ש).
- זהב (ק"ג) — 42,500 ל"י (ב"ש).
- סוברין — 425 ל"י (ב"ש).

מטבעות ומדליות

המטבע		סוג	ערך בהנפקה	המחיר בשוק
מטבעות כסף				
העשור	1958	רגיל	10	ל"י 180
		קשיט	18	8000
ישבו בנים לגבולם	1959	רגיל	10	400
		קשיט	18	1800
הרצל	1960	רגיל	10	400
		קשוט	20	1800
בר־מצוות	1961	רגיל	10	1100
		קשיט	20	1800
„הנגב"	1962	רגיל	10	1850
		קשיט	20	1800
ימאות	1963	רגיל	10	6000
		קשוט	20	8800
מוזיאון ישראל	1964	רגיל	10	1400
		קשוט	20	8800
הכנסת	1965	רגיל	10	800
		קשוט	20	900
עם ישראל חי	1966	רגיל	12.60	400
		קשיט	25	650
אילת	1967	רגיל	12.60	650
		קשיט	25	900
הנצחון	1967	רגיל	12.60	65
		קשיט	60	110
ירושלים	1968	רגיל	22.50	200
		קשיט	42.50	380
שלום	1969	רגיל	25	200
		קשיט	50	280
שלום (ק)		רגיל	25	100
מקוה ישראל	1970	רגיל	25	110
		קשוט	50	140
עתירות מדע	1971	רגיל	25	100
		קשוט	60	110
סומן במגן דוד		רגיל	30	100
שלח את עמי	1971	רגיל	30	80
		קשיט	60	100
התקופה הישראלית	1972	רגיל	30	153
		קשוט	60	680
כ"ה למדינה	1973	רגיל	40	65
		קשוט	80	120
בן־יהודה	1974	רגיל	50	60
		קשוט	100	100
בן־גוריון	1974	רגיל	100	150
		קשיט	200	380
בונדס	1975	רגיל	125	180
		קשיט	250	300
מטבעות פדיון הבן				
פדיון הבן	1970	רגיל	25	130
		קשוט	50	300
פדיון הבן	1971	רגיל	25	800
		קשיט	60	130
פדיון הבן	1972	רגיל	30	350
עם מגן דוד		קשיט	60	800
		רגיל	60	350
פדיון הבן	1973	רגיל	40	58
		קשוט	80	120
פדיון הבן	1974	רגיל	50	55
		קשוט	100	130
פדיון הבן	1975	רגיל	125	100
		קשיט	250	300
פדיון הבן	1976	רגיל	150	158
		קשיט	300	630
מטבעות חנוכה				
תורת אור	1958	רגיל	1	80
		קשוט	4	610
דגניה	1959	רגיל	1	70
		קשוט	4	1000
סולד	1960	רגיל	1	850
		קשוט	4	5000
וישלך נפשו	1961	רגיל	1	400
		קשוט	4	500
חנוכיה איטלקית	1962	רגיל	1	800
		קשיט	4	1450
חנוכית מרוקנית	1963	רגיל	2	1000
		קשיט	4	1850
חנוכיה רוסית	1972	רגיל	20	65
		קשוט	40	100
חנוכיה בבלית	1973	רגיל	20	50
		קשיט	40	80
חנוכיה מדמשק	1974	רגיל	50	40
		קשיט	100	80
חנוכיה מהולנד	1975	רגיל	80	80
		קשוט	150	185
מטבעות פורים				
חצי שקל	1961	רגיל	1	800
		קשום	2	1000
חצי שקל	1962	רגיל	1	250
		קשום	2	450
מטבעות זהב				
הרצל	1960	רגיל	50	6500
ויצמן	1962	קשוט	100	11000
		קשוט	500	[illegible]
בנק ישראל	1964	רגיל	100	11000
		קשום	250	09000
נצחון	1967	קשיט	100	6000
ירושלים	1968	קשים	100	6100
שלום	1969	קשיט	100	4000
שלח את עמי	1971	קשוט	100	6100
כ"ה למדינה	1973	[illegible]	[illegible]	[illegible]
בן־גוריון	1974	קשום	500	8400
בונדס	1975	קשום	500	8000

קלורינה יש רק אחת.

מרגרינה מיוחדת, מכילה 50% פחות קלוריות, מתאימה לכל סוגי הדיאטה.

מועשרת בויטמינים A ו־D. טעימה כמו מרגרינות מעולה. למריחה קלה — לגזרה נאה.

בלו־בנד תלמה

טעמה של איכות

מס־ערך־מוסף — מכשיר פשוט ויעיל לביצוע מדיניות כלכלית

החוק מאפשר גמישות בקביעת שיעורי המס — וניתן להתאימו לצרכי המשק

— מאת דב גנחובסקי —

מס־ערך־מוסף הוא, בראש ובראשונה, מס־עקיף, הוא מוטל על ההוצאה ולא על ההכנסה: כל מי שנזקק לשירות, או למוצר — משלם אותו, ללא קשר להכנסתו שלו.

ההבדל העיקרי בינו לבין מיסים עקיפים אחרים, שאנו מכירים, הוא בשני דברים:

● זהו מס שמוטל בכל שלב משלבי השיווק. (מס קניה, למשל, משולם על־ידי היצרנים בגמר הייצור; המכס — בנמלי הכניסה, בעת שיחרור הסחורה).

● במס ערך מוסף, אין כמעט כל הזדקנות ל„הוד מעלתו הפקיד". כדי לשלם מכס, חייב אדם לחטריח עצמו למשרדי המכס ולהתמקמק שם. כדי לשלם מס קניה הולך היצרן למשרדי מס קניה ודן שם על הגדרלת המוצר ואיזה מ־21 שיעורי המס יחול עליו, שונים הם פני הדברים במס ערך מוסף. הכל חייבים במס ערך מוסף — אולם הם משלמים אותו בשיעור אחיד (פחות או יותר). בכל שלב משלבי השיווק — וכמעט ללא מגע עם הפקידות.

התקופה כותב צ'ק על 400 ל"י למס ערך מוסף — ונגמר.

גמישות ניכרת

ברור, כי זו דוגמה פשטנית ביותר. אולם, ככל שהדבר מגיע, אין היא רחוקה מהמציאות. משום שמס ערך מוסף מוטל בכל שלב ושלב של השיווק, הוא חייב להיות פשוט ככל האפשר. כמה שהוא יותר פשוט, כן יפחתו החקירות בגבייתו.

הגורם העיקרי בפישוט מס ערך מוסף הוא השיעור האחיד שלו — 8 אחוזים. יש רק יוצאים מעטים מן הכלל; יצוא, וכן פירות וירקות טריים. חייבים במס ערך מוסף בשיעור אפס; מוסדות שלא למטרת רווח (כגון אוניברסיטאות) חייבים בשיעור של 3 אחוזים; ואילו הבנקים יתחייבו, כשיסופו, כס העניין שיעור אחר.

מס ערך מוסף הוא אחד המכשירים היעילים ביותר לביצוע מדיניות כלכלית. כל אחוז במס ערך מוסף, כיום, „שווה" לאוצר כ־600 מיליון ל"י בשנה. כיוון שהחוק מקנה לשר האוצר גמישות ניכרת בקביעות שיעורי המס, הרי שניתן להתאים את המס לכל מצב כלכלי; כאשר המשק בהתרחבות — מעלים את השיעור; ולהיפך, בעת האטה — מורידים אותו. יתר על כן — באמצעות שיעורים מיוחדים, כאותו שיעור „אפס" שהוכר, ניתן לעודד, ביעילות, פעילויות שהפצים ביקרן — כמו יצוא והשקעות.

המס החדש נראה ממבט ראשון מסובך, ואולי אף „מפחיד". אך אם לומדים את הנושא — ואין זה „לימוד" בן שנים וחודשים, חלילה, מתברר, כי ה„שד" אינו כל כך נורא.

רב־שלבי

כיוון שזהו מס „רב־שלבי", הרי שכל גורם במשק חייב במס ערך מוסף.

סוג אחד של משלמי המס החדש הם הצרכנים: הללו משלמים אותו בשלב הסופי — ובזה נגמר, מבחינתם, העניין.

שונה מצבם של כ־230 אלף העוסקים בעיסוק כלכלי כלשהו. אלה חייבים קודם כל ברישום לצורכי מס ערך מוסף. קיימות שתי צורות של רישום: „עוסק זעיר" ו„עוסק מורשה" — זאת בהתאם למחזור העסק ומספר עובדיו. הראשון חייב בניהול ספרי־חשבונות פשוטים יותר. על „העוסק המורשה" מוטלות, אומנם, חובות רבות יותר בתחום זה — אך, יש לו גם זכויות רבות יותר. עם זאת יכול גם „עוסק זעיר" על פי הגדרת החוק, להיות „עוסק מורשה", אם ירצה בכך.

לאחר שנרשם העוסק, הוא מתחיל לקזז. עניין זה של קיזוז הוא אבן היסוד לכל המערכת.

כמה פעמים שמעתם את הדוגמה של החייט והחליפה?

נמאס כבר. אבל היא תימאס לנו עוד יותר, עד ה־1 ביולי וגם אחריו.

שיעור אחיד

ובכן, החייט שלנו הוא „עוסק מורשה". הוא קונה את הבד ו־החוטים והכפתורים שלו ב„עוסקים מורשים" אחרים. במשך החודש קנה מאלה ב־10,000 ל"י, ושילם להם, יחד עם סכום זה, גם 800 ל"י מס ערך מוסף. במשך החודש הוא מוכר חליפות ב־15 אלף ל"י וגובה אגב כך 1,200 ל"י מס ערך מוסף. הוא מקזז את ה־800 ל"י ששילם מה־1,200 ל"י ונגמר. ובתום

הלקוחה הגדולה של בריטניה

ביחסי המסחר שבין ישראל לבריטניה קיים פער גדול לרעת ישראל: בעוד שהיבוא מבריטניה הגיע בשנה האחרונה לכ־240 מיליון ליש"ט, המתכם היצוא הישראלי לשם כ־90 מיליון ליש"ט בלבד.

הזדמנות לנסות לתקן מצב עניינים זה יינתן השבוע, בשיחות שיקיימו בארץ עם משלחת מסחרית בריטית רמת־דרג.

משלחת זו תגיע ב־ראשית השבוע לרגל חגיגות מחצית היובל לקיומה של לישכת המסחר ישראל — אנגליה.

„לשכת המסחר ישראל — אנגליה", מספר נשיאה, איש העסקים אליהו איזיקסון (בתמונה), „היא ה־לישכה הדו־לאומית, הוותיקה שהוקמה בישראל. כיום היא מונה 500 חברים. המייצגים מיגוון של כל ענפי הכלכלה, אשר יש להם קשרים עם בריטניה. בעקביל ללישכה הישראלית פועלת לישכה דומה בלונדון".

על חשיבותה של ישראל כלקוחה של התעשיה הבריטית, ניתן ללמוד מהעובדה, שהיקף קניותיה עולה על זה של בריה"מ או של יפאן; שלא לדבר על כך, כי היצוא הבריטי לישראל עולה על היצוא של מדינה זו למצרים וירדן, עיראק, סוריה ולבנון גם יחד.

היצוא הישראלי לבריטניה מתבסס, לדברי איזיקסון, על שורת מוצרים, שהרכבם לא נשתנה במשך שנים רבות — כגון הדרים, מיצים, לבידים וטכסטיל. עתה מבקשים להרחיב את היצוא ובשיחות, שיקיימו עם המשלחת הבריטית, תידון גם ההצעה לשגר ארצה משלחות מקצועיות שונות מבריטניה, כדי לבחון מקרוב את האפשרויות של יצוא מוצרים נוספים. בין השאר, המדובר הוא בתחומי האלקטרוניקה, המתכת והכימיקלים.

לאיזיקסון, שהוא עצמו יצואן ותיק של הדרים, טענות כלפי היצואנים הישראליים. לדעתו, אין הם עושים די מאמצים לחדור לשוקי בריטניה ומעדיפים שווקים אחרים על פניה. (א.ג.)

החברה שעברה את קו המיליארד

המאזן המאוחד של חברת הביטוח „מגדל בנייך" עבר ב־1975 — לראשונה בתולדות החברה — את קו מיליארד הלירות, זאת לעומת תיקה של כ־648 מיליון לירות ב־1974.

יו"ר מועצת המנהלים, ד"ר ארנסט להמן (בתמונה) שהודיע על כך בסוף השבוע שעבר לאסיפה הכללית של בעלי המניות, ציין כי התקדמות זו ממחישה היטב את התפתחותו המהירה של הענף כולו.

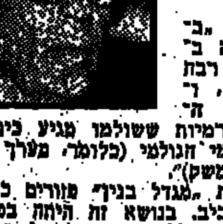

אומר ד"ר להמן: „בשנים האחרונות גברה בקרב הציבור במידה רבה הודעת הביטוח בכלל, וביטוח החיים בפרט. הסכום הכולל של הפרמיות ששולמו מגיע כיום ל־4 אחוזים מהתוצר־הלאומי הגולמי (כלומר, מערך התוצרת והשירותים של המשק)".

משרדיה של חברת „מגדל בנייך" פזורים כיום בדירות שונות בתל־אביב. בנושא זה היתה בפי ד"ר להמן בשורה לאסיפה הכללית; הקמתו של בניין המשרדים החדש של החברה ברחוב סעדיה גאון מסתיימת והולכת — ועד סוף הקיץ יועברו לשם כל מחלקות „מגדל בנייך" וכן משרדי חברת הבת „מעוז".

שירות התעסוקה: כ־7000 מישרות פנויות במשק

למרות ההאטה — מחסור גם בבנית

— מאת כתבנו הכלכלי —

יותר מ־7,000 מישרות פנויות מצויות כיום במשק — ואין מי שימלא אותן.

זאת סיפר לי דב כוכבי, מנהל שירות התעסוקה. כוכבי ציין, כי הוא מתבסס, אומנם, על נתונים לסוף אפריל, אך, לדבריו, לא נשתנתה מגמה זו מאז.

מתוך 7,000 המישרות הפנויות, כ־2,500 הן בתעשיה. היתר הן בענפי הבניין, המלונאות ו־שירותים שונים אחרים.

בעיקר מורגש המחסור ב־עובדים באיזור הדרום, חיפה, עמק יזרעאל והשרון הצפוני. ענף המתכת הוא הסובל העיקרי ממחסור בידיים עובדות; 800 עובדים חסרים במפעלים שונים בענף, בעיקר למשמרת שניה ושלישית.

למרבה הפלא חסרים עובדים גם בענף הבניה, שהתפרסם ב־אחרונה בהאטה ובפיטורים. קבלנים וחברות בניה מחפשות אחר עובדים לעבודות גימור, כמו: רצפים, נגרים ושרברבים.

12 מיליון יושקעו בהרחבת מפעל „רפאל" במצפה־רימון

תיכנון יסודי חילץ את החברה לייצור ברזים מקשיי העבר

— מאת משה שלו —

מחזור המכירות של מפעלי „רפאל" לייצור ברזים יגיע השנה להיקף ללא תקדים של 26 מיליון ל"י. בכך תפרוץ החברה לראשונה את מעגל הקשיים החריפים, שבהם היתה נתונה בעבר.

קשיים אלה איימו לא־פעם על עתידו של המפעל העיקרי של החברה, השוכן במצפה רמון שבנגב.

לשם השוואה מן הראוי לציין, כי בשנת המשבר הגדול של המפעל — 1973 — היה היקף הייצור בו 5.8 מיליון ל"י בלבד.

תחלופת העובדים במפעל — הנמצא בבעלות קונצרן „כור" ומשקיעים פרטיים — הגיעה אותה שנה לשיא של 150 אחוזים.

בעזרת פעולה שיטתית, שתוכננה על־ידי חברת יועצים פרטית והמכון לפריון העבודה, הוא בהדרגה מיסנה בדרכי הניהול, המנכ"ל, שמעון שקל, מספר כי כדי „להציל את המפעל הוחלט לשנות את גישת העובדים כלפי העבודה, וזאת באמצעות, בין השאר, בזכות הסלקציה, שהונהגה בקבלת עובדים חדשים.

„עד לשנת 1973 שררה במפעל הורריכית נוקשה, כאשר רק למנהלי־המחלקות היתה, למשל, הסמכות לכוון את המכונות. בהדרגה הועברו סמכויות אלו לפועלים, המפעילים את המכונות", מספר שקל. „כיום אין כלל מנהלי־עבודה; כמעט כל העובדים הוכשרו לבצע את מרבית העבודות. הגענו לכך, שכ־60 אחוז מהעובדים יודעים להפעיל ולכוון את רוב המכונות. מדי שבוע מתקיימות במפעל ישיבות־צוות, שבהן דנים עובדי המחלקות השונות בתוכניות העבודה לשבוע הבא — ונערכים לקראת ביצועה".

במפעל במצפה רמון הונהג עוד חידוש מהפכני: אין עוד שעות עבודה קבועות. כל עובד יכול, תוך הודעה מוקדמת, לבוא לעבודה, בשעה הרצויה לו ולסיימה בזמן, שיראה לו, זאת בתנאי שישלים את מכסת השעות השבועית המינימאלית.

בעזרת מומחי המכון לפריון העבודה, נותחו עיונותיו השונות של המפעל בתחומי התיכנון והייצור — והוחל בפיתרונן. אחת הבעיות הספציפיות של החברה היא הפיצול בייצור, המחייב תיאום קפדני ביותר. כך, המפעל המרכזי נמצא במצפה רמון; מפעל מישנה שוכן בי־אזור; חלק ניכר מהיציקות נרכשות ב„חלקר" בחיפה; ואילו ההנהלה יושבת בתל־אביב. גם יוקר ההובלה למצפה רמון ב־ממנה מהווה בעיה ב„רפאל" — ואלו הן רק שתי דוגמאות. אך לדברי המנכ"ל, הצליחה ההנהלה להתגבר על מרבית המיכשולים — ועידו על כך הנתונים הבאים: הייצור גדל מ־13 מליון ל"י אשתקד ויגיע השנה ל־26 מיליון ל"י. אשתקד חלה גם תזוזה רצינית בתחום היצוא; 550 אלף דולר, לעומת 80 אלף דולר ב־1973. התחזית לשנה זו היא 700 אלף דולר לפחות.

עתה ניגשים גם לביצוע תוכנית הרחבה במפעל במצפה רמון, שבה יושקעו 12 מיליון ל"י. מה שהוסף עתה למפעל, המעסיק כיום כ־50 עובדים — מצוין מנהלו — הוא צוות ארם נוסף.

יועמדו לדין מורי־דרך שקיבלו עמלות

„חוק שירותי תיירות" יתן „שיניים" למפקחים על ענף ההארחה

— מאת צבי ריבמן —

מורי־דרך לתיירים, אשר יקבלו דמי־עמלה מבתי־עסק ומאנשים פרטיים — יעברו על החוק ודינם קנס של עשרת אלפים ל"י. זהו אחד החידושים הבולטים בחוק „שירותי תיירות — 1976", שיוגש מחר להצבעת שניה ושלישית בכנסת.

חוק התיירות „מתבשל" זה שנים ארוכות בוועדות הכנסת השונות, ולאחר עיכובים ושינויים בניסוחו, הוא יאושר כנראה, מחר. בכך יינתנו „שיניים" למשרד התיירות לשם פיקוח על טיבם של השירותים, הנמכרים לתיירים בארץ.

בין החידושים האחרים, ה־כלולים בחוק החדש:

● משרדי הנסיעות ובתי המלון יחוייבו מעתה לבטח את המשתמשים בשירותיהם.

משרדי נסיעות יחוייבו להמציא ערובה למילוי התחייבויותיהם כלפי לקוחות וספקים של שירותי תיירות.

● שר התיירות יהיה רשאי, באישור ועדת הכלכלה של הכנסת, לקבוע בתקנות מחירי מינימום לדרגות השונות של בתי המלון ולשכרם של מורי הדרך.

● שר התיירות יהיה רשאי למנות מבקר לביצוע החוק החדש. הלה יהיה מורשה לחקור כל אדם העוסק בשירותי תיירות. המבקר יהיה גם רשאי לדרוש מאדם זה להציג בפניו רשיון ומיסמכים ולמסור ידיעות והודעות, שלדעת המבקר יש בהן כדי להראות, שבוצעת עבירה לפי חוק זה. המבקר יוכל להיכנס לכל מקום, שניתנים בו שירותי תיירות ולבדוק את הציוד והמיתקנים.

כל מי שימסור בידיעין פרטים כוזבים לשאלותיו של מבקר זה דינו קנס של 20 אלף ל"י, או מאסר שישה חודשים. אם המדובר בתאגיד, המוסר פרטים כוזבים, יגיע הקנס ל־80 אלף ל"י.

● שר התיירות יהיה רשאי לקבוע כללים להקצאת חדרים לאירוח תיירי־חוץ, כדי להבטיח הסדרי אירוח נאותים ל־תיירים.

„כור" תחלק לעובדיה 22 מיליון ל"י

„כור" תחלק לעובדיה 22 מיליון ל"י — כחלקם ברווחי הקבוצה לשנת 1975.

הסכום יחולק בין 7,600 עובדים ב־20 מפעלים.

תהיה זו הפעם השישית ש„כור" משתפת את העובדים ברווחים. אשתקד חולק בין העובדים במסגרת זו סכום של 13 מיליון ל"י.

מהנהלת „כור" נמסר, כי הגידול המשמעותי בחלקם של העובדים ברווחים משקף את המאמץ המוגבר, שנעשה בשנת 1975 על־ידי ההנהלות והעובדים להגברת הפריון, העלאת התפוקה, גידול היצוא וחיסכון בהוצאות.

99,99999%* דיוק

בשעון הקוורץ האלקטרוני של

מרוין

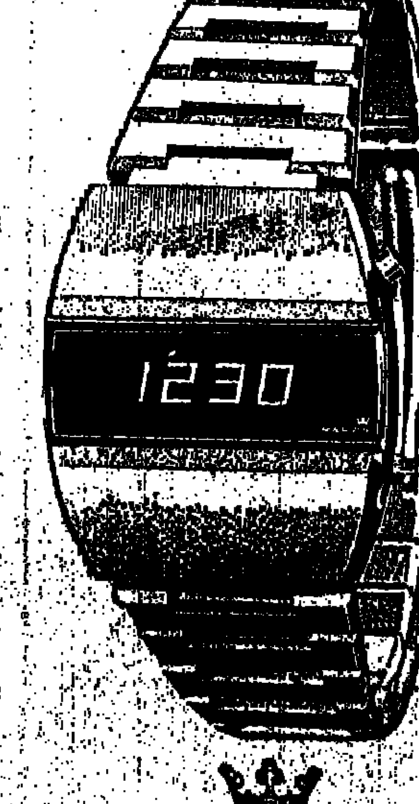

לא מיהרנו, לא רצינו שאתה הלקוח תהיה שפן נסיונות. לאחר שנים של מחקר, ולמידה יצאנו — חברת מרוין בשעון קוורץ־אלקטרוני־דיגיטלי, המהוות את שיא השכלול.

דיוק של 99,99999%* 6 פעולות זמן שונות (שעות, דקות, שניות, חודש, יום ותאריך), מנגנון אלקטרוני מעולה, עיצוב חדשני ואטימות למים, הן חלק מתכונותיו של השעון שלנו.

התאריכון מכוון עצמו על חודש של 28, 30 או 31 ימים, ואפילו 29 ימים כל 4 שנים בחודש פברואר.

שעוני הקוורץ האלקטרוניים, מצטרפים למשפחת שעוני מרוין הנענדים בגאות ע"י מליוני נשים וגברים.

אחריות לשנה ושרות לכל שעוני מרוין.

MARVIN

בהדר שעוני שוויץ

* חברת מרוין אחראית שהסטיה בדיוק השעון, תהיה מכסימום 1 דקה בשנה.

לאן מועדות פניו של נציב המס לשעבר?

יצחק מן בן ה־51 (משמאל) נושא עיניו לתפקיד מבקר המדינה, אם יפרוש מתפקידו ד"ר יצחק נבנצאל ☐ בינתיים הוא יועץ פיננסי, חבר במועצה למען תשלום מס אמת — ונזהר בלשונו בהרצאותיו הרבות

— מאת אריה אבנרי —

שלושה חודשים חלפו מאז שנציב מס־ההכנסה, יצחק מן, פרש מתפקידו, בתום תקופת כהונה בת עשרה שנה; וכל הסימנים מעידים, שהוא עדיין לא אמר את המלה האחרונה במישור הציבורי.

מן בן ה־51 כיהן בעבר כנשיא לשכת רואי החשבון, אך לא חזר למקצועו הקודם. "אני סבור, שלא יאה, שאני אייצג נישומים בפני אנשי מס־ההכנסה, שעמם עבדתי זה מקרוב", הוא מסביר. "אדם ה־ מורש משירות המדינה בתפקיד כה רגיש, צריך ללכת בין הטיפות על קצות אצבעותיו".

הוא שכר, איפוא, משרד צנוע ב"מגדל שלום" בתל־אביב ועוסק כיום בנורדיות ובייעוץ פיננסי לגופים כלכליים שונים.

כרטיס הביקור שלו נושא רק את שמו: "יצחק מן", ללא כל תואר או תוספת. כאשר קיבל לפני כמה ימים הממונה על הכנסות המדינה, משה נוידרפר, את הכרטיס, העיר באוזניו: "זהו כרטיס הביקור היהיר ביותר שראיתי מ־ עודי".

לאן מועדות פניו של האיש רב המחשבה והאמביציוזי, שמ־ עולם לא הסתגר בד' אמות מקצועו?

"טביעות אצבעות"

מאחורי הקלעים הולכת ו"מתגלית" בימים אלה מועמדותו לתפקיד מבקר המדינה, במקומו של המבקר הנוכחי ד"ר יצחק נבנצאל בן הס"ה, העומד לסיים בחודש אוקטובר הקרוב תקופת כהונה נמשכת בת 15 שנים.

חוגים רמי דרג סבורים, כי עם כל הערכה למבקר הנוכחי ולדרך שבה מילא את תפקידו, הוא חייב לשמש דוגמה אישית ולפרוש. אף כי החוק אינו מגביל את תקופת כהונתו ואינו קובע סייגים לגבי הגיל, ד"ר נבנצאל עצמו אמר במסיבת עתונאים, שהתקיימה לפני זמן קצר, כי לא יתנגד להמשיך כהונה נוספת — אך הוא לוקח בחשבון גם אפשרות של מינוי מבקר אחר.

יצחק מן עצמו אינו נוטה להרחיב את הדיבור בנושא זה: "ה־ משרה עוד לא פנויה, ומשום כך לא אתייחס לשאלה זו". אבל, על פני השטח קיימות כמה "טביעות אצבעות", המעידות, כי נעשים צעדים במישורים שונים. כך, למשל, מתברר כי לפני זמן קצר ניסו אישים שונים מהמפד"ל "לגשש" אצל מן אפשרות שילובו בתפקיד פרוני במפלגה, לקראת שיבוצו ברשימת המועמדים לכנסת הבאה. אין ספק שמר מן, שומר המסורת, יכול להיחשב כנכס עבור המפד"ל: הוא רחב־אופקים ובעל "ריקורד נקי", הקשור בדרך שבה מילא את תפקידו האחרון ובנסיבות התפטרותו.

תשובתו לא היתה, אמנם, שלילית, אבל האנשים שבאו עמו במגע סבורים, כי רק אם תיסגר בפניו האופציה שהוא מעוניין בה — מבקר המדינה — הוא עשוי לשקול פעילות פוליטית.

אגב, הנוהג הקיים בישראל הוא, שמבקר המדינה אינו חייב להשתייך לסיעת השלטון. המבקר הראשון, ד"ר זיגפריד מוזס, היה איש המפלגה הפרוגרסיבית. המבקר הנוכחי בלתי מפלגתי, אך היה בקרוב בשעתו למפד"ל והומלץ על ידיה. יש כאלה הסבורים, שטוב יהיה אם איש מסורתי יכהן בתפקיד זה גם להבא, כשם שיש כאלה התומכים במועמד אחר — נציב קבילות החיילים רב־אלוף (מיל.) חיים לסקוב.

מאחר שבחירת מבקר המדינה נעשית לפי הסכמים מוקדמים בין המפלגות, נראה כי יזרמו עוד הרבה מים עד שיוכרע, אם ד"ר נבנצאל יפרוש ומי יבוא במקומו.

זהירות מביקורת

בינתיים לא מצמצם יצחק מן את פעילותו בתחומים אחרים.

כך, למשל, נבחר השבוע כאחד מחברי של הוועדה הציבורית שנטלה על עצמה להילחם נגד ההון השחור ולמען העמקת הגביה. "ראיתי זאת כמתמאה עבורי. שמי נכלל ברשימת חברי המועצה הרשות", אומר מן. "כנראה שהסיבה לכך קשורה במאבק הפרטי שלי נגד מכת תופעות".

מסתבר, כי מאז פרישתו הופיע כבר נציב מס־ההכנסה לשעבר פעמים רבות בהרצאות בפני גופים שונים. הללו ביקשו לשמוע מפיו חוות דעת מקצועית, הערות והשגות לגבי נושאים אקטואליים שונים, העומדים עתה על הפרק ואולי אף קיוו לסודות מן החדר ול"טליפות פח".

מן גילה, כפי שמסתבר, בהרצאות הללו זהירות מירבית ונמנע מלמתוח ביקורת ישירה על אישים שונים, בעיקר לא על שר־האוצר יהושע רבינוביץ, שעמו היה לו "תקר" בעת פרישתו. (רבינוביץ לא יכול היה לסלוח למן על הביקורת החריפה שלו ערב פרישתו, או על סירובו המוחלט להיעתר לבקשתו לחזור בו מהתפטרותו).

כיום אומר מן: "רבינוביץ שוחה בביצה וצריך להתפלל שהוא יחזיק מעמד".

נציב מס־ההכנסה לשעבר טען בהרצאותיו, כי שורש כל הרע הוא באי־ניהול פנקסים על־ידי חלק גדול מהעצמאיים. לדעתו "עבירה גוררת עבירה". שכן הסירצה קראה לתופעות שליליות נוספות.

"צר לי לומר זאת, אבל אי־ניהול הפנקסים בהיקף הדרוש עודד בין היתר את הגדלת היבוא", אומר מן. "רק חלק קטן מהמוצרים המיובאים, כמו מכוניות, נרשם בפנקסים. לעומת זאת זרמו ארצה בשנים האחרונות מוצרים רבים, בעיקר בענפי הצריכה הראוותנית. כתוצאה מכך גדלה זרימת ההון השחור, ואזרחים החלו לבזבז כספים על ימין ועל שמאל. חבל שרק עתה הגיעו הגורמים המתאימים למסקנות הנכונות ופועלים כדי שכל העצמאיים ינהלו ספרים". היבוא המופרז, הוא מסביר, התרכז בשורה של ענפים, ביניהם מכשירים חשמליים, רהיטים, שטיחים, דברי הלבשה ועוד.

שאלה: "מדוע לא טיפלת בנושאים אלה בתקופה שבה כיהנת כנציב?"

תשובה: "עשיתי כל אשר ביכולתי לקדם את ענין ניהול הספרים. לצערי הרב, ההתקדמות לא היתה לפי רוחי, מאחר שהיה עלי לעסוק בשורה של נושאים אחרים, כמו בשומות הלא גמורות, המלחמה בהון השחור ועוד. לא הכל היה תלוי בי".

שאלה: "האם אתה מסתפק רק בציור המציאות העגומה?"

תשובה: "כרגע אני מוגבל באפשרויות הפעולה שלי. אבל צירופי למועצה החדשה עשוי להגדיל את יכולת הפעולה שלי. אני מקווה שעצותי יפלו על אוזניים קשובות".

שאלה: "האם אתה מצטער שפרשת מתפקיד נציב מס־ההכנסה?"

יצחק מן: "אני מצטער שלא עלה בידי להשלים שורת תוכניות שהיו באמתחתי. אבל, אני סמוך ובטוח, שיורשי בתפקיד, אליעזר שילוני, יעשה את המלאכה. הוא אדם מוכשר".

KENWOOD
נותנת לך 25% הנחה
עד 30/6/76!

יצרני "קנווד" - יפן החליטו לקיים מבצע מיוחד!
25% הנחה לכל הקונה שתי יחידות לפחות
מתוך המכשירים המפורטים להלן (או מערכת קואדרו קומפקטית):

מערכת קואדרו קומפקטית
ST 5V - 82 ואט

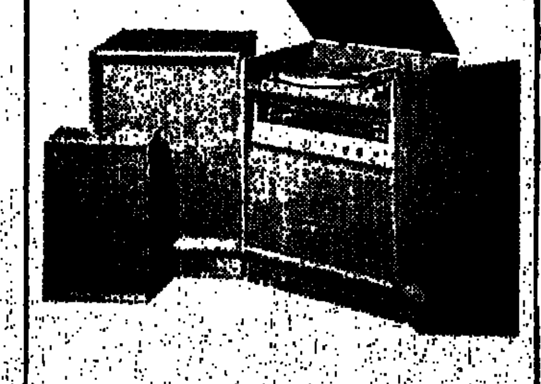

מגברים

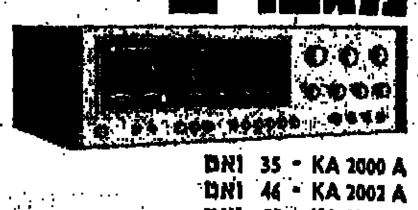

KA 2000 A - 35 ואט
KA 2002 A - 46 ואט
KA 1200 - 58 ואט

מגברים עם רדיו (רסיברים)
KR 5340 - 104 ואט
KR 6340 - 152 ואט
KR 7340 - 180 ואט
KR 8340 - 220 ואט

הצעות מיוחדות
ספיפונים קים Connoisseur
פטיפונים Connoisseur
אוזניות Scintrex, רמקולים Coral

רמקולים

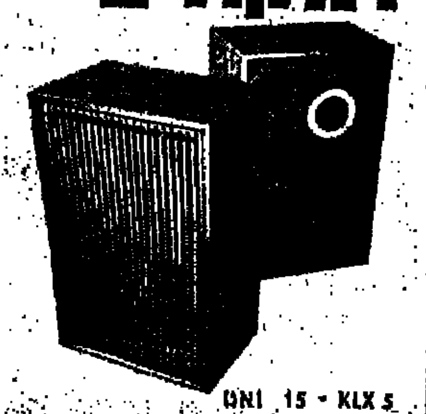

KLX 5 - 15 ואט
KLX 10 - 20 ואט
KL 222 A - 22 ואט

KENWOOD
מערכות הסטריאו
הנמכרות ביותר בארה"ב

מפיצים בלעדיים בישראל: סטריאו סאן בע"מ, רחוב משעול יעקב 5, תל־אביב, טל': 227442, 226286.

סוחרים מורשים: ירושלים: סופר סטריאו, לונץ 5. תל־אביב: מולטיטוניק, אבן גבירול 15; אולטרה מערכות, אבן גבירול 61; ליאת, אבן גבירול 107; אמפוניק, אבן גבירול 139; מלבוטרוניק, אלנבי פסגי תנור; אורלי, דיזנגוף 220; מוראל בע"מ, ככר המדינה 48; ס.ס. סטריאו, ככר מלכי ישראל 17. חולון: סטריאו של שמחה, אחד העם 12; רדיו הפרים, שד' הכרמל 43. באר־שבע: מרכז המוזיקה, קק"ל 197. קרית־גת: סלון המרכז, מרכז מסחרי. דימונה: אורות דימונה, על־יד קולנוע דימונה. אילת: גלוברמן. אשקלון: אילקטרו, צה"ל 6, בנין סולל בונה. רחובות: אלמור, הרצל 208. ראשון־לציון: ברלינסקי שותפות, רוטשילד 25. רמלה: אדיסון, הרצל 90. יפו: לבל, שד' ירושלים 29; סלון המוסיקה, שד' ירושלים 50. בת־ים: סלון שקל, רוטשילד 32. חולון: סהר, סוקולוב (בנין צמרת). רמת־גן: צלולי מסדה, ביאליק 45. בני־ברק: א.א. אלקטרוניקה, הראייה 106. פתח־תקוה: לירון, ההגנה 17. עפולה: אחים שטראוכלר, התחנה אגד. טבריה: סוכנות לכל, ככר העצמאות. קרית־שמונה: רדיו גל, בנין פאל (ע"י בית המרקחת); טור, מרכז מסחרי 2.

בואו לתצוגת "קנווד" בתערוכת "אדם ומעונו", בביתן 32

50.000 ל"י
"על הסכין"

מבצע ענק של אדיסון.

פרס ראשון 30.000 ל"י במזומן.

2 פרסים של 1000 ל"י מדי שבוע.

1000 כרטיסים למשחקי ה"אינטרטוטו"

השתתף במבצע הפרסים של "אדיסון".
בין כל המשתתפים יוגרל בסוף המבצע פרס ענק של 30,000 ל"י.
במשך המבצע יוגרלו 20 פרסים של 1,000 ל"י – 2 פרסים בכל שבוע, במשך 10 שבועות.
נוסף לפרסי הכסף יוגרלו בין המשתתפים 1,000 כרטיסים ל־2 משחקי כדורגל בינלאומיים במסגרת תחרות ה"אינטרטוטו". הכרטיסים הם למשחקים הבאים:
ביתר ים – מלמו שבדיה ב־24 ליולי בבלומפילד.
ביתר ים – יאנגבויס שוויץ ב־31 ליולי בבלומפילד.

כל שעליך לעשות כדי להשתתף במבצע –
להכניס למעטפה את תווית הקרטון הצבעונית העליונה מתוך אריזת הפלסטיק של סכיני "אדיסון". או את אריזת הקרטון השחורה של "אדיסון".
להשלים את הסיסמא: "בצוע חלק רק ב ......", לציין בכתב ברור את שמך וכתובתך. ולשלוח אל: "אדיסון על הסכין". ת.ד. 33150 תל־אביב.

כל מעטפה מזכה אותך בהשתתפות בהגרלה השבועית וכן בהשתתפות בהגרלה של הפרס הגדול בסוף המבצע.
כל המרבה לשלוח מעטפות מגדיל את סכוייו לזכות!

Eddison
בצוע חלק רק ב"אדיסון"

ההגרלות יערכו בנוכחות רואה חשבון, נציג החברה ומשרד הפרסום.
השתתפות אסורה על עובדי חב' אוקבה בע"מ ופרסום אריאלי בע"מ.

סואטו: זרע-הפורענות בליבה של דרום-אפריקה

העיר השחורה בת מיליון וחצי תושבים, היתה בימים האחרונים מוקד להתפרעויות החמורות ביותר שידעה מדינת הפרדת-הגזעים מעודה

— מאת אליעזר גלבוע —

בוקר ביוהנסבורג. השעה 7.30. אתה יושב בתוך מכוניתך, תקוע בתוך פקק-תנועה הנשרך על פני כביש מהיר, הבנוי על עמודים גבוהים, או על סוללות של חול והוא בהיר, חול המיכרות של יוהנסבורג.

משמאל, בצד דרום-מערב, עולה ענן עשן כבד. זהו סימן-ההיכר לשכונת הכושים, סואטו, בת מיליון וחצי תושבים.

למטה, ליד תחנת-הרכבת של יוהנסבורג, מגיחים מאות אלפי כושים; הם באים לעבוד ביוהנסבורג.

סואטו — ראשי תיבות של „העיר הדרום-מערבית" (SOUTH-WEST TOWNSHIP) היא העיר הראשונה בגודלה בדרום-אפריקה (על פי המיפקד האחרון, שנערך ב-1970). זו שכונה שהיא בעצם עיר, והיא בשכונות מיוחדות-במינה עם העיר ה„לבנה", יוהנסבורג.

צריפים קטנים

סואטו נוסדה בראשית שנות השלושים, כאשר הוחלט לפנות את ה„סלאמס" של יוהנסבורג. כיום מתחילה העיר כ-10 ק"מ ממרכז יוהנסבורג, ומשתרעת עד למרחק של 32 ק"מ משם. נוסע, היורד מהכבישים המהירים העוקפים את „עיר השחור", יכול להבחין בשורות אינסוף של צריפים קטנים וחומים. עיר זו אינה רשאית לפתח תעשיות משלה, ומקורות-התעסוקה בתחומה מוגבלים למדי. כל שאפשר למצוא בה מסתכם בכמה מאות חנויות, המתחלקות על פני כל שכונות סואטו: אורלנדו, דובי, דיפקלוף, מידולאנדס ורבות אחרות.

מדי בוקר עוזבים כחצי מיליון מתושבי סואטו את בתיהם — באוטובוסים, מוניות ורכבות, מלאים עד אפס-מקום — אל „מקומות" העבודה בעיר יוהנסבורג. הם יוצאים לדרך כבר בשעת חמש או שש בבוקר, כדי להגיע בשעה שמונה למקומות עבודתם. לא פעם מגיעה עובדת כשפניה חבולים, או ששעונה וארנקה נשדדו. אין עניין של מה-בכך, שהרכבות נתקעות ועשרות אלפי פאות עובדים מאחרים לעבודתם.

יוהנסבורג תלויה באפריקאים של סואטו, כי הם המפעילים את התעשיות והחנויות שלה. האפריקאים תלויים ביוהנסבורג, כי בה הם משתכרים שכר עלוב לפרנסתם.

פנסים צהובים

אדם לבן, שאינו מורשה לכך — אינו נכנס לסואטו. כדי להיכנס לעיר, חייב המבקר להצטייד ברשיון. הלבנים הבודדים הנמצאים שם הם עובדי ממשלה או עיריה ורופאים, המועסקים בבית-החולים הענק „בארגוואנאת".

סואטו משתרעת על-פני גבעות חומות, רחובות ישרים למדי, כשמעליהם מתנשאים עמודי-תאורה גבוהים מאד — „כדי שלא יקוצצו את הפנסים", דברי מורה אפריקאי. עשרות, אם לא מאות, של פנסים צהובים מאירים את השכונות האפריקאיות בלילות. המשטרה הלבנה כמעט ואינה נמצאת שם בלילות. פה ושם ניתן להיתקל בלבנים, התרים אחרי זונות אפריקאיות.

הרחובות התחומים נעדרי-עצים או צמחיה אחרת. הכבישים מרוסקים ובורות פעורים בם. אין, בעצם, מקום לנוף והכל מכוסה בצריפים הקטנים הצפופים. חמש-שמונה נפשות מצטופפות בחדרון קטן. השירותים בחצר, חשמל אין וגם לא טלוויזיות, מקלטי הרדיו שברשות התושבים מופעלים על מצברים. התושבים מבשלים את מזונם ומחממים את בתיהם באמצעות פחם, ובימות החורף מכסה ערפית כבד את בתי העיר.

את שכר-הדירה עבור מגורים אלה, משלם האפריקאי לעיריית יוהנסבורג. הוא אינו רשאי לרכוש שטח ולבנות עליו; הוא גם אינו רשאי להרחיב את ביתו-צריפו. אם הוא עושה זאת, הוא מסתכן בגירוש.

באחדות מהשכונות — תושבים ותיקים יותר, הללו, שהגיעו עוד בשנות השלושים, הספיקו עדיין לרכוש אדמות. אחדים מהם שלחו את בניהם גם לאוניברסיטה. הם הרופאים ועורכי-הדין האפריקאים הבודדים, הגרים בשכונת-היוקרה דובי.

אך פרט לדובי — שלה רחובות ובתים נאים וגם מועדוני-נוער ובתי-ספר מסודרים — כל השכונות האחרות הן נחשלות ומוזנחות.

האפריקאי, שלא כלבן, חייב לשלם גם בעד לימודי בנו או בתו — וזה עולה ממון רב.

בבתי-הספר מלמדים מורים אפריקאים. פה ושם אפשר לפגוש עובדים סוציאליים לבנים, או נשים יהודיות צדקניות העוסקות בעבודה קהילתית.

אגרוף שחור

בשנים האחרונות הושם דגש כבד יותר על לימוד שפת ה„אפריקאנס", עילת המהומות האחרונות בסואטו. זו שפה צעירה יחסית, המבוססת על השפה ההולנדית, שהותאמה לצרכי דרום-אפריקה על-ידי קבוצה של אינטלקטואלים אפריקאניים (מצאצאי המתיישבים הבורים). היסוד לשפת ה„אפריקאנס" הונח באיזור קייפטאון. באזורים רבים של דרום-אפריקה זו השפה השלטת, למרות שגם האנגלית היא שפת-המדינה. האפריקאים אינם אוהבים את האפריקאנס, בשביל רבים מהם היא מתמצית בדמותו של ה„באאס" (האדון) הלבן.

אך המהומות בעיר אינן רק על רקע מלחמת-שפות או קשיי השכלה. המתיחות בסואטו החלה בערים אחרות כבר לפני שנה, כשזכתה מוזמביק בעצמאות, והיא הולכת וגואה. ביוני 1975 הפגינו אפריקאים הסגנות הזדהות עם מוזמביק, ובדרבן הונף אגרוף קמוץ ושחור. המתיחות עלולה להחריף בעוד ארבעה חודשים, כאשר יזכה חבל טרנסקאי שבדרום-מזרח המדינה — כ-40,000 קמ"ר מיוהנסבורג — לעצמאות. ממשלת דרום-אפריקה הניחה לפני כחודש הצעת-חוק חדשה על שולחן הפרלמנט, לפיה יהפכו באוקטובר הקרוב כל בני שבט ה„קוזה" החיים בדרום-אפריקה לאזרחי מדינת טרנסקאי.

מיליוני בני השבט נולדו באזורים בהם הם חיים כיום, ולכן אינם רואים כל עתיד משותף לעצמם ולמשפחותיהם, אלא כאזרחי הרפובליקה של דרום-אפריקה. על רקע זה יש להבין את המהומות המתעוררות בסואטו.

(כותב הרשימה עשה שנים אחדות בשליחות בדרום-אפריקה)

מתפרעים מסואטו ליד אוטובוס שהעלו באש בשבוע שעבר
השוטרים הלבנים אינם מעזים להסתובב ברחובות בשעות-הלילה

מבצע "הספארי" של פיג'ו נמשך!

פיג'ו 504-בפעם הרביעית
אלופת המרוצים האפריקניים.

2 טיסות נוספות לקניה, כולל מסים וארוח מלא ללא תשלום בספארי במשך 7 ימים, יוגרלו בין הרוכשים מכונית פיג'ו, מכל דגם שהוא, עד 30 ביוני 1976.

קנה פיג'ו עכשיו במחירי המלאי הקיים והבטח השתתפותך בהגרלה הקרובה!

פרטים בסוכנויות פיג'ו.

הם קנו פיג'ו וטסים לספארי!

בהגרלה מיום 3.5.76 זכו:
גב' הלוי ירדנה, מעפולה (תלוש מס' 208)
מר פרנקפורטר איזידור, מירושלים (תלוש מס' 195)

בהגרלה מיום 25.5.76 זכו:
גב' שקום חיה, מתל-אביב (תלוש מס' 474)
חברת "הוריראן בע"מ", תל-אביב (תלוש מס' 387)

בהגרלה מיום 15/6/76 זכו:
יעקב קראוזה, תל-אביב (תלוש מס. 600)
חברת החשמל לישראל, תל-אביב (תלוש מס. 659)

ההגרלות התקיימו בנוכחות נציגי המכון למסחר הוגן, מפיצי פיג'ו בישראל, משרד דיננהדין בע"מ, פרסום אריאלי בע"מ, ובפקוח רואה-חשבון.

הטיסות: אל על

הסיורים: דילנהויז
טיולים מודרכים

האריה שבחבורה
PEUGEOT

„עליך לעבור תקופת נסיון", נאמר לאיש המדע הידוע, שביקש להשתקע עם משפחתו בישראל

פרופ' מאיר אלטר, מגדולי החוקרים בתחום הנוירולוגיה, העדיף מישרה בארץ על פני מישרות מכובדות בארה"ב — ועתה הוא שוקל לשוב לארה"ב

מאת דלית אבניאון

הקהילה הרפואית נרגשת... עצם, נרגשת ומתביישת. פרופ' מאיר אלטר, ... בינלאומי בתחום הנוירולוגיה, אשר שמו הולך לפניו כאחד מגדולי החוקרים בתחום זה, ... לשוב לפילדלפיה עם משפחתו הגדולה, כאשר ... לא קויימו הבטחות שניתנו ... קודם שעלה ארצה.

במשא ומתן שניהל עם ... שי קופת חולים בארץ, הובטח לפרופ' אלטר תפקיד של מנהל מחלקה נוירוכירורגית בבית-חולים „בילינסון". הפרופ', ... מתואר בפי עמיתיו כיהודי ... לב וכציוני נלהב, ... פוא את המשרה בארץ, על פני מישרות אחרות שהוצעו לו ... בתי חולים ידועים בארה"ב.

כאן רק החל ... של איש המדע, שהגיע ארצה בלווית רעייתו וארבעת ילדיהם הקטנים. הוא נתקבל לעבודה כממלא-מקום למנהל המחלקה בבית החולים. כשעמד ... מילוי ההבטחה שניתנה לו — נאמר לו שהוא חייב לעבור ... מיכרז, כדרישת אירגון הרופאים, והיה אם ייבחר, ... כנדרש, בפני שנת-נסיון.

הפרופ' המשמש כפרופסור אורח באוניברסיטת תל-אביב נדהם — ובלב שבור הוא ... לעזוב את ישראל, בדרכו חזרה לארה"ב, לצערם הרב של ... מידיו וידידיו בארץ.

● פער עצום

„הוא איש יקר, ללא ספק", אומר אודותיו פרופ' אפרים ... טל, נוירולוג ידוע מחיפה. „הוא נחשב כמומחה בינלאומי ... לה בשם „מולטיפלסקלרוזיס" (טרשת נפוצה), והנה ... רים אצלנו בקלות רבה על ... חות מעולים". פרופסור ... מסביר כי חש כבר על נסיון מעין זה, כיוון ש... היה מועמד — לפני פרופ' אלטר — לאותה מישרה, וגם ... פיו לא מולאו ההתחייבויות. „יש פער עצום בין מה ש... חים לבין מה שמקיימים ... משא-ומתן עובר לפסים ... אלא שאצלי זו לא היתה ... כל כך חמורה. לא העתקתי ... מקום מגורי ולא שרפתי את ... גשרים", אומר פרופ' ...

לפני שנים אחדות ערך ... אלטר מחקר אפידמיולוגי ... תוף עם ד"ר אורי ליבוביץ ... מנות. מחקר שזכה להערכה רבה מצד חוקרים בחוץ ... מן הארץ ומחוצה לה.

● אי-הגינות

פרופ' חיים דורון, המנהל ה... רפואי של קופת חולים ה... את ההאשמות: „אין לסגור ... כל שחר. הוצען לפרופסור ... טר כל האפשרויות כדי להתגבר על הבעיה הפורמלית של ... ועמדנו בכל מה שסוכם אתו. ... יכול אפילו להראות לך ... ההסכם", הציע באדיבותו.

ואומנם, קיבלתי את ... וביקשתי להציץ בחוזה ... כאן, משום-מה, החזרה ... דורון, ולא נותר לנו אלא ... את דבריו. הוא הוסיף: ... מנהל אחנו מערכת ... מסועפת, וזכה בהרבה ... כמובן, שחייבים בשנת נסיון. אמרנו לו שאם ייבחר — ... קביעות שיכלול גם את ... הנסיון".

אחד מבכירי הרופאים ... ביה"ח, המכיר את הפרשה ... לה אומר: „יש קורטוב ... הגינות ואי-יושר בעניין ... כיוון שידוע כי רעייתו ... פרופ' אלטר אינה מאושרת ... ארץ, וכי שניים מילדיו ... ליחו להיקלט כאן, ברור ... משפחה יוצרת לחצים לשוב ... ארה"ב. מאוד מצער שאיש ... כזו תעזוב אותנו, אבל ... שהן לא מצא כאן את ... — תהא הסיבה לכך אשר ... — אסור לו להאשים את ... כדי להצדיק את ...

בעוד מכוניות אחרות עושות "הרבה רושם" בחר בטאון הרכב העולמי "ROAD TEST" בכל מכוניות סובארו לתואר: קו הרכב המוביל של השנה.

זו הפעם הראשונה שבטאון הרכב הנודע בעולם "ROAD TEST" מעניק תואר כבוד לקו ייצור שלם של חברת מכוניות אחת. בגליון אפריל 76' הוא בחר בדגמי סובארו ל"קו הרכב המוביל של השנה" - לאחר בדיקה מדוקדקת של כל סוגי הרכב המיובא לארה"ב והמיוצר בארה"ב.

מחיר שאינו מפשיט-עור

מחירה של מכונית סובארו משפחתית בת 2 דלתות בארה"ב הוא כ-3000 דולר בלבד. מחיר דגמי סובארו האחרים גבוה אך במעט אולם נמוך בהרבה בהשוואה למחיריהן של מכוניות אחרות מאותו סדר גודל. זאת בנוסף לעובדה שבכל דגם של סובארו יש: הנעה קדמית; מנוע SEEC-T שזכה לתואר "המנוע הנקי ביותר"; מעצורי דיסק [illegible] צמיגים רדיאליים ועוד ועוד.

מכונית החסכון האגדי בדלק

הסובארו נוסעת רחוק-רחוק במעט דלק. עפ"י בדיקות משרד התחבורה האמריקני - הדגם המשפחתי של סובארו עם תיבת הילוכים ידנית נוסע 15-16 ק"מ לליטר דלק בדרך בין-עירונית ובדרך עירונית 12-13 ק"מ לליטר.

ובנוסף לחסכון - יש מיגוון

קו מכוניות סובארו כולל 7 דגמים, אחדים מביניהם ניתנים לרכישה עם 4 הילוכים, 5 הילוכים או הילוכים אוטומטיים. אין לשכוח את המכונית המופלאה - היחידה "המרגישה כמו בבית" בכביש חלק כמו בשבילי הרים ובדרכי עפר וסלע - סובארו 4WD עם הנעה עצמאית על כל גלגל.

אל תסכים לפחות מאשר-סובארו!

אל תקנה מכונית לפני שראית את סובארו

SUBARU
מכונית החסכון לתקופת החסכון!

מצוגה אצל כל סוכני סובארו המורשים ובנציגות הבלעדית לישראל "סנאוטו בע"מ" ת"א, יצחק שדה 28 - טל. 31051 - 33184.

* מתוך הירחון האמריקאי "U.S. NEWS & WORLD REPORT", גליון 26.4.76, עמ' 2

הסוכנות החדשה לתושבי ירושלים והסביבה בהנהלת בנאי אברהם וברזילי שמעון

סובארו ירושלים

טפול אישי * שירות מסור * מחסן חלקי חילוף מרכזי תצוגה ומכירה של כל דגמי סובארו * DRADE-IN

ירושלים, רחוב רוממה 2 (פינת רח' יפו) טל. 53-55-88

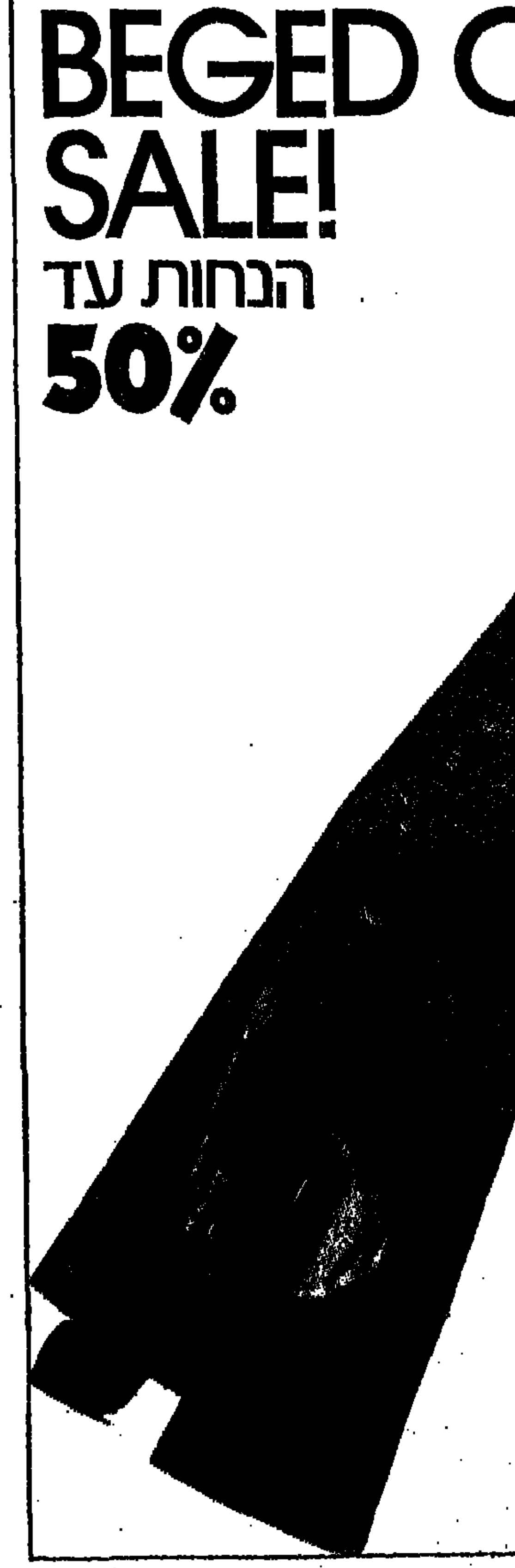
BEGED OR SALE!
הנחות עד 50%

קני עכשיו ובצחי את מס ערך מוסף!

יפו העתיקה
מיס בגד עור — רח' מזל דגים 15 טל. 826169.
פתוח: 10.00—13.00; 20.00—24.00.
ביום שישי: עד 13.00; בשבת: 20.00—24.00.

תל־אביב —
לינדי בגד עור — רח' בן־יהודה 104, ת"א טל. 223038.
פתוח: 8.00—13.00; 16.00—19.00.
ביום שישי עד 13.00.

אסט עור — רח' דיזנגוף 190, ת"א טל. 220533.
פתוח: 9.00—13.00; 16.00—19.00.
ביום שישי עד 13.00.

מגדל העמק —
בוטיק בכופעל — טל. 065—40631
פתוח: 8.00—16.00. ביום שישי עד 13.00.

aroya-barel

היכן לאכול בפאריז

האיש שבא לסעוד

תייר ישראלי יקר.

בפאריז כבר לא נשאר הרבה אוכל צרפתי. מה שנותנים לך שם אינו אלא הד קלוש של אותם ימים בהם לא התערבה החימיה במזון. בהם הטבח עצמו היה מכין את הרוטב ולא היה קונה רוטב בסופרמרקט. שלא לדבר על הבילוף של המחיר. אם אתה רוצה שירמו אותך, לך למסעדת פאר ויוקרה, עמוד בתור עד שרב המלצרים ימצא לך מקום. אחר תידחס בשולחן צר כאשר מימינך ומשמאלך ערב רב עם בליל של שפות. ואז מובטח לך שתיהנה משרות רע. מאוכל לא טוב. ממחיר מפולפל יותר מכל אומצה מפולפלת. ויש אפילו סיכוי שתחזור הביתה ותהיה בטוח שבילית נפלא.

עצתנו לך: לך אל חנות. קנה לך נקניקים למיניהם. בשרים קרים למיניהם, גבינות למיניהן, בקבוק יין אדום. לחם צרפתי ארוך. וערוך לך כירת מלכים בחדרך במלון.

הכירה הזאת תעלה לך פרוטות, ואילו הנאתך תהיה כבירה. אולם אם דווקא במסעדה חשקה נפשך, קח עצה: בכל רובע מרבעי פאריס, יש איזה ביסטרו קטן, עממי. הסימן לביסטרו קטן עממי הוא שבשעות הצהריים, הוא הומה מכל אלה העובדים בסביבה ובאו לאכול צהריים. השולחנות מכוסים במפות נייר פשוטות. התפריט אינו עשיר במיוחד, אבל תמיד יש בו שניים שלושה פריטים המסומנים באדום. כ„ספסיאליטה דה לה מייזון". קח אותם. בכל מקום קטן, יש טבח קטן היודע להכין דבר אחד טוב. מיוחד, שכמוהו לא תמצא כבר במסעדות היוקרה.

אם יש לך מזל, ותמצא ביסטרו עוד יותר קטן, מאלה שאפילו תפריט אין בהם. אז באמת יש לך מזל. מפני שבמקומות הללו, יש בכל יום רק מנה אחת. אין לך מה לבחור. או שאתה אוכל את המנה העיקרית של היום, הקרויה „פלא די זיור", או שאתה הולך למקום אחר. אבל אם הסכמת לאכול את המנה העיקרית של היום, עם איזה סלט וגבינה, מובטחת לך הנאה עילאית, של אוכל ביתי מעולה. בעל המקום או אשתו מכינו בעצמם את הרוטב. טרוזי בי מטבח, והמחיר זול. כדאי.

לוקולוס

תערוכה חינוכית מפגינה הישגי לימוד מרשימה

עשרות אמצעי הוראה חדישים המוצגים בת"א מהווים תשובה למקטרגים על „ספרי לימוד מיושנים"

מאת הדסה מור

כאשר מבקרים כיום בתערוכה העשירית והמהממת הנערכת במרכזיה הפדגוגית בתל־אביב, לרגל מלאת עשור למרכז להכנת תוכניות לימודים במשרד־החינוך — רק אז חשים בהתקדמות העצומה ובשינויים שחלו בשנים האחרונות במערכת החינוך, בכל הקשור לתוכניות הלימודי, לשיטות, להכנה, לתוצאות.

מזון רוחני

בטקס פתיחת התערוכה — המשתרעת על פני שתי קומותיו של בנין המרכזיה הפדגוגית — אמר שר החינוך, אהרן ידלין, כי יותר הקיצוצים בתקציב אשר יהיו, בעיית התכנים של החינוך „והמזון הרוחני שאנו מצווים להקנות לדור הצעיר", הנן בראש דאגותיו של משרד־החינוך.

עשר שנים חלפו מאז הוחלט במשרד־החינוך להקים מרכז לתוכניות לימודים. שר החינוך ידלין היה בין יוזמיו ומקימיו. הכוונה היתה אז לאמץ את השיטה האמריקנית שגרסה, כי תוכנית לימודים חייבת לכלול גם דפי הדרכה למורה, גם ספרי לימוד חדישים ומעודכנים, וגם עזרי הוראה למעבדה, משחקים, סרטים וכד'. „מערכת החינוך מצווה לפתח פיתוח שיטתי, מסורת ומתמיד, חוזר ונשנה של תוכניות לימודיות, וזאת ניתן לעשות באמצעות מוסדות קבועים. הכוללים אנשי מקצוע במשרד החינוך ואנשי מדע מהאוניברסיטאות, וחוזרים כל אחד מתחום התמחותו לכבית החומר ועריכתו".

מר ידלין מדגיש, כי בשל הגיוון הרב של מקצועות הלימוד בכל השטחים — החל במדעי הטבע, הטכנולוגיה וכלה במקצועות ההומניסטיקה — קיים צורך לאזן בין תחומי המדע השונים הללו ולהתבסס בקביעת התכנים של תוכניות הלימודים, הן על הכני הלימוד, והן בבעיות המתודיקה והפדגוגיה, „מבלי לפגר אחר ההתפתחות הדינמית של המדעים השונים".

נקודות תורפה

לדברי השר ידלין, קיימות שתי נקודות תורפה, הבאות על רקע שני תהליכים: התהליך האחד הוא — המהפכה המדעית, „מהפכת האוטומציה והמחשבים מתגברים את כושר ההכרעה של האדם. אך מצד שני נמצאת כבר בפתח תקופה חדשה והיא — תקופת היצירתיות".

לדברי השר, מצד אחד עלינו להכין את הילדים להיות מסוגלים לחשיבה מן הסוג הראשון, שפירושה הענקת ידע טכני ולימוד דרכים כיצד לאסוף נתונים. להזין את המחשב ולקלוט את תשובותיו; אך מצד שני „צריך להכין את הילד לחשיבה יצירתית, שתהיה עניינו האישי של האדם, להכין את הנוער לעולם שנמצא מעבר לשליטה הטכנולוגית של המחשבים".

נקודת התורפה השניה, בה נתקלו מכיני תוכניות הלימודים: „המהפכה הדמוקרטית". הכוונה היא, לדברי השר, שמערכת הלימודים חייבת להיות בנויה לכל סוגי התלמידים. כשהמשימה העיקרית היא — בניית תוכנית שתתאים גם לתלמידים טעוני טיפוח ובני השכבות הנחשלות.

מר ידלין חולק על מימצאי מחקרים שקבעו, שאין מיתאם מובהק בין ההשקעות הכספיות בחינוך לבין ההישגים הלימודיים של התלמידים. „יתכן שהדבר נכון לגבי תלמידים טובים לבין תלמידים בינוניים, אבל לגבי תלמידים טעוני טיפוח קיים קורלאציה גבוהה ביותר בין ההשקעות הנוספות לבין הישגי התלמידים". לדעתו, צמוד לתלמידים טעוני טיפוח. ההשקעה בצורה מוגברת בשיטה ובמתכני הלימוד תוכיח.

1000 פריטים

„לקראת העשור הבא, נצטרך לראות באיזו מידה הסכנו תלמידים נחשלים לתל־מידים בני קליטה. המסוגלים לחשיבה מו־פשטת ויצירתית", אמר השר.

המטרה היא, לדבריו, שבני כל השכבות יהיו מיוצגים באוניברסיטאות, וזאת תורלנה לכך היא פיתוח נוסף של תוכניות לתוכניות לימוד וספרי לימוד שיקדמו את התלמידים טעוני הטיפוח, עד שיגיעו לרמה ויוכלו ללמוד באוניברסיטה.

בתערוכה הנוכחית — 1000 פריטים של ספרי לימוד, משחקים, חוברות הדרכה, שירים ועזרים טכנולוגיים חדישים — והנו־בים תשובה לכל המקטרגים על „ספרי לימוד מיושנים".

בולט בתערוכה, צרופם של מושגים קשורים לכל נושא; משחקים ללימודים הקשורים לכל... לעבודות בי־שירים טכנולוגיים ותוכנים למעבדות, בקום להמחיש את החומר הלימודי הלימודי למעניין ומרתק יותר.

רק 26.00 ל"י
Rich Skin Care Cream
קרם הזנה עשיר לפניך, לצוארך ולאיזור עינייך.

Outdoor Girl
Outdoor Girl מוותרת על אריזות מפוארות ויקרות ומגישה לך מבחר אופנתי של מוצרי טיפוח ואיפור מעולים במחיר נמוך בב־50% מחברות קוסמטיקה מעולות אחרות.
מכסימום יופי במינימום הוצאה

ההרשמה נמשכת
תיכון "ברק
בפיקוח משרד החינוך
ת"א, רח' פיארברג 12 טל. 625805

פרס 1
לשמפו "תלתל" עבור ניקוי הראש
ניקוי כהלכה והרגשה נפלאה ורעננה — עם הזוכה במקום הראשון: שמפו "תלתל" של "שמן".
למניעת שומן וקשקשים ולרכות השיער — אין כמו שמפו "תלתל".

מוצר מצוין של "שמן" כמובן!
שמן

השראה תימנית באופנת לונדון

בנותנם ביטוי למיסתורי ולמסעיר, מתחרים מורדי המוסכמות שבאופנאים הצעירים של פאריז, ניו יורק, ולונדון באופנאי העילית הממוסדת. מקור בלתי נידלה ליצירותיהם יוצאות הדופן משמשים מלבושי העבר או החווה של מנדרינים מלוכסני עיניים, אינדיאנים עטורי נוצות, רופאי אליל אפרי־קנים, נשות הרמון ערביות, ומה לא, בעצם. לכבוד עונת סתיו־חורף 1976־77 הוחלט להעלות באוב גם את דמותם של קיסרי האימפריה הביזנטית. קיסרי ביזנטיון, עבודות הפסיפס שלה, ואליליה הם מקור ההשראה של האופנאי הבריטי ביל גיב, הנמנה על המעולים שבמעצבי לונדון. הקולקציה החדשה של גיב הנחשבת לטרקטת שבאוספיו מצטיינת ב־דראמה, יומרה, ופאר. דגמיו הינם „הרבה יותר מאשר רק בגדים". אלו הם מוצגי העתיד של המוזיאון, שמקומם מובטח להם לצד שמלות החי־שוקים הרקומות של מרי אנטואנט ומלבושי הכנסיה המצופים באבנים טובות שנשתמרו מימי הביניים", סבורים האנגלים.

המסעירים שבדגמי המעצב היו סריגים שהועלו בצרופי שחור־אדום ואדום־כחול בהם נשזרו חוטים מוזהבים בדוגמאות קטנות ומורכבות. סריגים אלו הוצגו עם מכנסי משי בגוונים תואמים ויריעת בד גדולה ממשי „סארי" זהו הלבשת כסותה. תצוגת האוסף ננעלה על־ידי שורת שמלות ערב מעניינות מהאריג ההודי „סארי" ודגמי מכנסים בהודרים בהשראת תימן.

נורית בת־יער

שיטת ה„גירושין דרך הדואר"

באנגליה הונהגו הליכים חדשים המאפשרים לזוגות ללא ילדים לקבל גט בדואר — מבלי להיפגש כלל בבית־המשפט

הקלה משמעותית בהליכי הגירושין נכנסה לאחרונה לתוקפה בבריטניה, ו־מומחים כי תשפיע על 20 אלף זוגות בשנה הקרובה.

ההקלה נובעת מכך שבעלים או נשים, המבקשים להתגרש בגלל בגידת בני זוגם, או שחיו בנפרד משנתיים לפחות, יכולים להגיש את בקשת הגירושין בדואר — ולקבל את אישורה תוך פרק זמן של שישה שבועות. זאת — ללא כל צורך בסיועו היקר של פרקליט, ומבלי לעבור חוית משפילה בבית משפט.

אלף ל"י חסכון

הנהגת ה„גירושין בדואר" באנגלית הוחלה ב־1974. בראשונה הם היו מבוצעים רק במקרות של הסכמה הדדית של בני הזוג, לאחר שהם חיו בנפרד שנתיים. עתה, כאמור, הורחבה היריעה. אבל עדיין צריך כל מבקש גירושין לצרף הודעה של בן זוגו, כי איננו מתכוון להתנגד לגירושין אלה. כן צריך לצרף הצהרה על סיבות הרצון בגירושין. זוגות שיש להם ילדים אינם רשאים כלל לבקש גירושין בדרך זאת, ועניינם חייב עדיין להישמע בדיון רגיל של בית משפט.

המכתבים הכוללים את הבקשה ואת המסמכים המצורפים לה מגיעים אל אחד מ־131 בתי המשפט המתמחים ברחבי אנגליה, שיש להם סמכות לשפוט ב־ענייני אישות. בכל אחד מאלה מעיין רשם בית המשפט בטסמכים, ואם אין לו שאלות מיוחדות, הוא מאשר כי יש בסיס לתביעת הגירושין.

אחת לכמה ימים מובאת חבילה של תיקים כאלה לעיונו של שופט. ואם אין כל התנגדות — הוא מאשר את כל ה־תיקים בבת אחת, מבלי שהצדדים ה־קשורים בתיקים הללו, או פרקליטיהם, נוכחים במקום.

אגב, בשנה שעברה אושרו באנגלית 131 אלף גירושין, והמעריכים שמתוך אלה ענו הדרישות של גירושי־דואר קרוב ל־30 אלף.

השיטה החדשה עשויה לחסוך לזוגות המבקשים להתגרש באלף ל"י לזוג — אותם נתנו לגבות עורכי הדין עד כה תמורת שירותיהם בהגשת בקשות הגי־רושין ובשמיעתן בבית המשפט.

בסך הכל עולים הליכי הגירושין ב־שיטה „עשה זאת בעצמך" כ־200 ל"י. סכום זה הוא משלם כמיסי גירושין ו־כדמי הטפסים השונים שעליו למלא.

„מהיר ופשוט"

מספרת גב' ג'ולי סלינו, מזכירה בת 22, כיצד סידרה את גירושיה: „זה היה כל כך מהיר ופשוט. נכנסתי לחנות רגי־לה של מכשירי כתיבה וקניתי את הטפ־סים הדרושים תמורת 70 פנס. לאחר מכן מלאתי אותם, שילמתי 16 ל"י כמיסי גירושין — ושיגרתי את המעטפה אל בית המשפט".

ג'ולי, שנישאה במאי 1972, נפרדה מבעלה ב־8 באוקטובר 1973, ושיגרה את בקשת הגירושין שלה ב־10 באוקטו־בר 1975. יומיים בלבד לאחר תום תקו־פת הפירוד ההכרחית להגשת הבקשה.

שישה שבועות בדיוק לאחר מכן היא קיבלה הודעה מבית המשפט כי גירושיה הוכרו כחוק, וכי הם ייכנסו לתוקפם כעבור שישה שבועות נוספים.

אומרת ג'ולי: „אני זוכרת שקראתי על משפטי גירושין שנמשכו חודשים ארוכים וגרמו למריבות נוראות ולהתר־שות איומות, אבל אני לא הייתי צריכה כלל להופיע בבית המשפט — ולא לר־אות שוב את בעלי לשעבר".

סכנת מלכודות

מובן שעורכי הדין אינם מרוצים מ־הסידורים החדשים. אבל יש בפיהם טי־עונים שאינם נוגעים רק להכנסותיהם, אלא גם לאנשים העומדים להתגרש.

אומר אחד מהם: „אסור לאדם ל־הגיש תביעת גירושין סתם כך, כי הוא עלול לגרום נזק ניכר לעצמו. הנה, ל־משל, כאשר הבקשה מוגשת על ידי אשה עובדת. אשה זו אולי חשה עצמה כרגע עצמאית וחזקה, והיא אינה מעלה כל דרישה לתשלום מזונות. אבל אילו בק־שתה היתה עוברת דרכי, הייתי מגיש תביעה סמלית על סך 5 פנס לשנה. זאת, כדי שאם במקרה היא לא תוכל לעבוד עוד, היא תוכל להגיש נגד בעלה ל־שעבר תביעה להגדלת דמי המזונות ל־שיעור שאפשר להתקיים ממנו".

ועורך דין אחר אומר: „בכל תבי־עת גירושין מצויות כל כך הרבה נקו־דות מעורפלות, שאדם שאינו מתמצא בהם עלול לגרום לעצמו הפסדים ניכ־רים. במקרה שבן זוגו ינסה לצאת נגדו בעתיד".

אחד מראשי לישכת עורכי הדין ב־בריטניה, הצהיר, כי „אנחנו כבר מקבלים בקשות מאנשים רבים לתקן את המעו־יות החמורות שעשו הם עצמם בעת הג־שת תביעת הגירושין בדואר. שכן רבים מבני הזוג המוכנים לעשות הכל על מנת להתגרש, אינם ממלאים אחר הבטחותיהם שניתנו בעל פה, לאחר שקיבלו את צו הגירושין".

סיכם את המצב אחד השופטים ש־בודקים את תביעות הגירושין. כאשר אמרו לו כמה אנשים כי הם שוקלים הגשת תביעות גירושין בשיטת „עשה זאת בעצמך", ולחסוך את שכר טירחת עורכי הדין, אמר להם השופט: „אל תעשו זאת".

הנימוס מחייב:

הבוס פותח מכתבים

מאת ב. א. ברקאי

איזה לבעל המדור אם יפסוק ביני לבין מנהל החברה שהצטרפתי אליה בתפקיד בכיר לפני זמן קצר. המנהל נוהג לפתוח מכ־תבים שמתקבלים על שמי וכל פניותי על שמירת הפרטיות אינן מועילות. הוא טוען שהוא רשאי לקרוא כל מכתב שמגיע לעובד החברה על כתובת החברה.

הוויכוח מיותר. מכתב שנושא בראשו את כתובת החברה רשאי מנהל החברה או בעליה, לפתוח אותו ללא כל היסוס, אף אם רשום עליו, „לידי מר אברהמי", למשל. שכן, השולח התכוון לחב־רה במפורש. לעומת זאת. אם הת־כוון הכותב לעובד החברה והביא את שמו בראש הכתובת, למשל: „לכבוד מר אברהמי, חברת זיו־אור בע"מ, רחוב אלנבי 34, תל־אביב", חייב המכתב להימסר סגור למר אברהמי, קל וחומר, אם צויין על גבי המעטפה „אישי". בקיצור — הסדר בכתובת הוא הקובע.

גבינות ויין

בחג השבועות הזדמן לי להיות במסיבה שהיתה כולה על טוהרת גבינות ויין. המסיבה המקורית הזאת מצאה מאוד חן בעיני ואני מתכוננת לערוך כדבר הזה גם בביתי. כלום מותר לגוון במקצת את היבור על ידי תוספת חמו־צים, אגוזים, עוגיות, פרי וכדו־מה?

כפי שאומר שמה של „מסיבת יין וגבינה", זהו באמת כל תוכנה וכל ייחודה. התוספת היחידה ש־מגישים למערכת הגבינות היא לחם פרוס וחמאה למריחה. האור־חים מורחים לעצמם, מוזגים לעצמם ובוחרים מן הגבינה החבי־בת עליהם. רבים נוהגים לארגן מסיבות כאלה על עקרון ה„בקבו־קית" (בוטל־פארטי בלע"ז). כש־האורחים מביאים עמהם בקבוקי יין אדום. השעה המתאימה ביו־תר לבילוי זה, המלווה, אגב, ריק־ודים, היא אחרי ארוחת הערב. מתשע ומעלה. ריבוי סוגי הגבי־נות הוא ערובה להצלחה.

ביצה — במזלג

כיצד אוכלים ביצת „עין"?

ביצת „עין" אוכלים במזלג כ־שפרוסת לחם קטנה או לחמניה ביד שמאל. אין נעזרים בסכין. את החלק התחתון של הביצה, אשר הוקשה בגלל הטיגון, מצ־מידים לצלחת באמצעות פרוסת הלחם, או הלחמניה, ומפרקים ב־מזלג, שביד ימין, לחתיכות. אם תחתית הביצה קשה יותר על ה־מידה, מותר (רק במקרה זה!) להעזר בסכין. המדקדקים בנימו־סים, עושים זאת באמצעות מזלג נוסף.

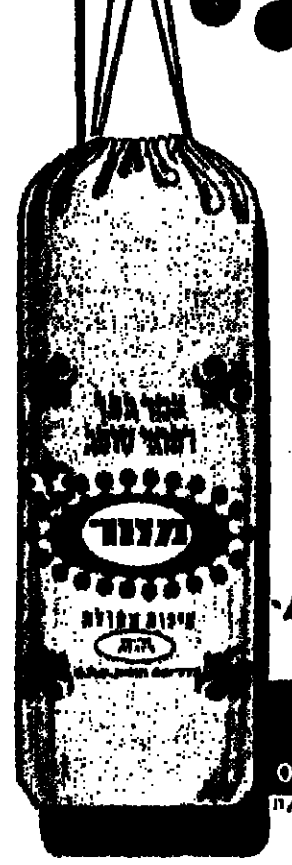
מזור
צמר גפן רפואי סופג
בשקיות
סגור־ו־תלה
מיוצר במפעלי "יגה" בע"מ
רמלה, איזור התעשיה, טל' 03-961949

שלם ושא משתתף בהוצאות נסיעתך!
על כל קנייה בנוין בחנות פז המשתתפת במבצע, דרוש וקבל שובר הנחה על סך 10.- ל"י.
שובר זה יזכה אותך בהנחה של 10.- ל"י על כל קניה של 200.- ל"י לפחות בשלם ושא.
בנוסף למחיר המוזל במיוחד של מיגוון 3000 המצרכים שלנו.
תחנות פז המשתתפות במבצע: דן בנייברק, ארמון בנייברק, רמת רמת־גן, יציב בכביש נחם - גול קופת קלה, קרית אונו, פביון, גבעתיים, קרית גן, רמית נכיש חוסף, אשל הרצליה בכביש החוף, פתח־תקוה בעליל.
מבצע הנחות 15.6 – 15.9.76

שלם ושא
מרכז השוק בשיטת Cash & Carry
צומת גהה־פתח תקוה
פתוח מ־9 בבקר עד 9 בלילה

משטרת ישראל מודיעה שנמצאו אגרות מלווה ממשלתי שערכם עשרות אלפי לירות באזור הכספות של בנק קופת עם. המודע בעלות שנגנב לאשדוד המציאות מ־מגרש הרוסים.

חוגים לשיחה באנגלית
במלון רמת־אביב
בחודשי הקיץ לילדים מגיל 7 ואילך
(עם הזנה בפריכות ולמבוגרים).
טלפון: 414538 — 414864.

טענות של ממש על ליקויים בישראל בצד תירוצי־סרק שדופים — במכתבי יורדים המנסים להצדיק את צעדם

— מאת יוחנן להב —

מאז כתבתי את סידרת „היורדים" אין כמעט יום, שהדואר לא יביא לי מכתב של יורד. המכתבים, יש שסגנונם עשיר ותרבותי ויש שקשה להבינם מרוב שגיאות. הכותבים, יש שהתואר ד"ר או פרופסור מתנוסס לפני שמם („אבל שלא תזכיר את שמי בעתון") ויש שהם מודהים כבני „עמך". החיים בגולה, כפי שהם משתקפים מהכתוב, נעים בין פאר ועושר לעוני ומצוקה. המשותף לכל הכותבים: הנסיון להצדיק את ירידתם. לא נוח להם, כנראה להשלים עם המעשה שעשו, ונסיונם לשכנעני בצידקת ירידתם אינו אלא נסיון לשכנע את עצמם.

על הרבה פגמים בחברה הישראלית מצביעים הכותבים. רבים לא פחות הם תירוצי הסרק המופיעים במכתבים, שניכר בהם שהועלו כדי להצדיק מעשה שנעשה מטעמים אחרים לגמרי.

איני יכול להתייחס לכל המכתבים ולכל הטענות. בחרתי לכן במכתב אחד כדי להשיב באמצעותו על האחרים.

שולח המכתב הוא רוני רוטשילד, צבר בן 29, שגדל בראשון לציון ויורד לאאכן שבמערב גרמניה. הוא מהנדס הנשוי למנהלת מחלקה בבית חולים וכנראה שאין לו ילדים. הוא מגדיר את עצמו כאיש „המעורה בשתי התרבויות".

במכתב הארוך ששיגר אלי רוני רוטשילד, מצאתי הרבה טענות של ממש בצידם של תירוצים שדופים ובלתי משכנעים. לרוני, כפי שמגלה המכתב, בעיה אישית רצינית, שהיקשתה עליו את החזרה לארץ. לרוני, וגם זה נובע מהמכתב, לא היה כל רצון להתמודד עם בעייתו. בחרתי במכתבו משום שהוא, בדומה לרבים מהכותבים מחו"ל, מיטיב להצביע על פגמי החברה הישראלית ועוצם בעקשנות את עיניו ממצוא כל דופי בחברה שבה בחר להשתלב.

„בארץ מרמים"

הצבר מראשון לציון, שלא חונך לציונות, אינו מוצא לנכון להתייחס לייחוד של ארץ בחירתו. עידן ההשמדה אינו מוזכר באף אחד מ־13 העמודים הארוכים של מכתבו, כשם שאין בו גם התייחסות לאנטישמיות הנפוצה בגרמניה של היום. על כן, למרות שרוטשילד הצעיר פותח את מכתבו בכך שהוא רוצה „להראות את דמותו של יורד לאירופה", אחרי שקרא בסדרת על היורדים לאמריקה, אין בכתוב כדי להצביע על שוני בינו לבין עמיתיו האמריקניים.

„אבא היה חייל במלחמת השחרור, אמא עבדה כתופרת וזמן לטפל בילדים לא היה. גם דמי כיס לא קבלנו". תמצית חיי הילד רוני בראשון לציון. מאחר שהוא נולד ב־1947 ומלחמת העקוממיות פרצה כעבור שנה בלבד, מעניין לדעת מה היה עושה בדמי כיס, אילו קיבל כאלה.

הטענות על הלימודים בגמנסיה הרבה יותר משכנעות: „את תהילים, משלי ואיוב שיננו בע"פ. עד היום אני יודע לזמר פרקים שלמים, אף כי תפגם זר לי..." יש מחנכים הגורסים שבית הספר הישראלי שם דגש רב מדי על השינון ועל רכישת הידע במקום ללמד את התלמיד לחשוב.

הגיע תור בחינות הבגרות: „בבחינות מושם דגש על חיבור באנגלית. למדנו שלושה חיבורים בנושאים שונים, על כל פסיק ונקודה שבהם. חייבו צריכים „להשתיל" אחד מהם בבחינה בכל מחיר. אפילו התוכן לא חפף את נושא הבחינה. החיבור נכתב באנגלית נכונה. כך עברתי את הבחינה, אך גם למדתי שבארץ מרמים..."

רוני יושב באאכן ושם גם גמר את לימודי ההנדסה. המרחק מאאכן לפריז אינו גדול והאוניברסיטה של פריז, ה„סורבון", שמה הולך לפניה בתבל. ליד האוניברסיטה של פריז יושבים עילויים צעירים, „הכושים" מכנים אותם. הכותבים דוקטורטים בשכר לאלה שחשקה נפשם בתואר־הרם, אך כישוריהם אינם מאפשרים להם לכתוב לבדם את הדוקטורט. על כך שגם שם מרמים, לא שמע כנראה רוטשילד הצעיר. כשם שלא שמע על תעשית העבודות המדעיות, שאפשר לרכוש במחיר השווה לכל נפש, לכל אוניברסיטה אמריקנית. הוא לא שמע, ככל הנראה, גם על שערוריות ההעתקות בבית־הספר לקצינים בווסט פוינט שבארה"ב. שערוריה שאינה יורדת מעל דפי העתונות העולמית.

„ביזבוז בצה"ל"

אחרי התיכון בא תור הצבא, וכושר ההסתכלות של סמל רוטשילד ראוי לשבח. כבנו של בעל משרד להובלה ראה בכאב מיוחד את השימוש לרעה שנעשה ברכב אזרחי מגויס: „התנגדתי שמשאיות מגוייסות תסענה להביא סטייקים מהעיר". רק השבוע שמעתי ממנהל בנק על משאית ענק, שהביאה ליחידתו המוחזקת כמה כורות לחם: „כשחישבתי כמה עולה כל פרוסה נתקע הלחם בגרוני".

רוני, שהצביע בטענתו הראשונה נגד בזבוז בצה"ל, משכנע לא פחות בטענתו על הסכום בלתי הולם בתשלום המשכורות למשרתי החובה: „אקט שרירותי זה של המדינה מבוסס על הבטחון, שההורים במילא ישלימו את החסר לבנם החייל". אבל יש גם חיילים שלהורים אין אפשרות לתת דמי כיס לבן. כך נוצרים מעמדות גם בצבא.

הגיע שלב הלימודים באוניברסיטה. רמת ידיעותיו של הכותב היתה [illegible]

ש„בחינות כניסה לא הייתי עובר [illegible] מוסד". אמר התקשרות עם האוניברסיטה הגרמנית וברורת מה אפשרויות [illegible] מוד בארץ מוצאת. מדוע לא יכול [illegible] רוטשילד להשלים את החזור [illegible] בארץ. אין הוא כותב. „ביום [illegible] ספטמבר 1969 מצאתי את עצמי [illegible]" מגלה המשך המכתב. מה עשה [illegible] שחרורו מהצבא ב־67 לבין [illegible] תו לגרמניה, אין אנו יודעים. [illegible] למד לבחינות הכניסה לאוניברסי[illegible] שם?

בגרמניה אורו עיניו: „החוקים נקיים, גם בשעות העומס [illegible] אין נדחקים, אין סוגרים [illegible] הנוסעים". ומיד מתעוררת [illegible] מדוע זה לא יכול להיות כך [illegible] ראל? שאלה נוספת, עליה [illegible] המהנדס רוטשילד את דעתו [illegible] נהג הוא עצמו לפני שנסע [illegible] הא לא השליך מעולם [illegible] טיק לרשות הרבים? הלא [illegible] לאוטובוס?

האיש שגילה את העולם [illegible] ביע בעמודים הרבים של מכתבו [illegible] פגמים של החברה הישראלית [illegible] תיו נגד הבירוקרטיה הישראלית [illegible] קות וידועות. פחות פקידים [illegible] לעשות עבודה רבה יותר, [illegible] לו, שבגרמניה אכן כך [illegible] כשהוא מצביע על צורתה [illegible] טית של שוטרת בהריון, [illegible] האזרחית היתה קלילה [illegible] אשר לשאול אם אין זו [illegible] נית. אך אין ספק שאפשר [illegible] דות המתלבשות כך בלכתן [illegible] גם תלונתו על שאותה שוטרת [illegible] בא להתלונן על פגיעה במכוניתו [illegible] הלה שיחה פרטית לנגד עיניו, [illegible] נשמעת כתלונה יוצאת דופן.

ראות סלקטיבית

אך לא בגלל אלה ירד. „נסעתי [illegible] צריה והיה ברור לי שלחזור [illegible] לא אוכל". אחרים, שמצאו את [illegible] במצבו, חזרו ולחמו כאן [illegible] אלא שרוטשילד הצעיר [illegible] בחברה הזרה כבר [illegible] בגרמנית. מעיד על עצמו [illegible] מוכן להקריב קורבן זה [illegible] בחו"ל) מאחר שבמרוצת השנים [illegible] סכחתי מעברוני (הישראלי)".

להלן הוא כותב ש„כיום אני [illegible] מבוסס בגרמניה". אבל לא [illegible] דות שבגלל סיבה [illegible] לורדת. תחת זאת הוא [illegible] היה העם, שהתלונן [illegible] האנטישמיות. להיות [illegible] ורים"?

רבים יסכימו אתו [illegible] אל הנשים הנוכריות [illegible] חברה מודרנית. [illegible] שאין כל הצדקה [illegible] דתית. שתמיר את [illegible] להיות. אזרחית [illegible] בעלה היהודי הלא [illegible] הצעיר. המטיף [illegible] ראלית, היה הרבה [illegible] תצמיד אליה את [illegible] לנות הגרמנית. [illegible] אשר עשה העם [illegible] שהוריו נולדו [illegible] מחקרים מוכיחים [illegible] אנטישמיות [illegible]

בשחצנות של [illegible] מבלי שירכש [illegible] רוטשילד: „אמשר [illegible] להסכים עם [illegible] שמר שאני [illegible] ראות צרה, אני [illegible] מנקודה רחבה [illegible] נקודת הראות של רוני [illegible] ובכך היא דומה לזו של [illegible] שכתבו אלי. אינה רחבה [illegible] סלקטיבית. [illegible] מה שמתאים [illegible] הירידה — ראיים [illegible] מתאים — איננו. [illegible] ואני מקווה שבהמשך [illegible] עליו הירבה רוני [illegible] במכתבו, לימוד את [illegible] ראשו של המושא [illegible]

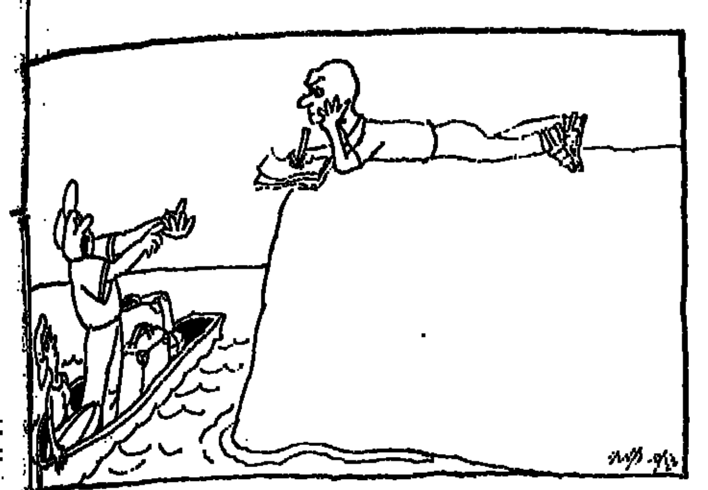

טיולים מודרכים
במחירים מפתיעים
עם דיזנהויז

טיול שאין כמוהו!

תאריכי יציאה: 6 ביולי, 3 באוגוסט.

20 ימים נפלאים באנגליה, בלגיה, גרמניה, אוסטריה, איטליה, שוויץ, צרפת.

שהיות בבתי מלון נוחים, סיורים באוטובוסים מהירים בלווית מלווה קבוצה מנוסה ואחראי.

3 ארוחות ליום

במשך מרבית ימי הטיול. ברומא ופריז 2 ארוחות ליום, בלונדון ארוחת בוקר בלבד.

טיול מושלם במסגרת התקצבה ב־5,700 ל"י + 450 $.

נותרו מספר מקומות. הזדרז פן תאחר.

כמו כן: **23 יום באירופה** כולל ארוחת בוקר 5,700 + 450 $

20 יום אנגליה, גרמניה, דנמרק, שבדיה, נורבגיה, הולנד — 5,700 ל"י + 450 $

12 יום יוון — קורפו, אתונה ושייט לאיים 3,595 ל"י + 325 $

12 יום יוון — טיול יוקרה אתונה, קורפו ושייט באיים, 3,595 ל"י + 435 $

21 יום טורקיה יוון — כולל שייט לאיים 4,395 ל"י + 435 $

32 יום למזרח הרחוק — 14,500 ל"י + 995 $*

15 יום ספארי בקניה 6,900 ל"י + 280 $

20 יום דרום אפריקה — 8,995 ל"י + 520 $*

* לבעלי הקצבה מיוחדת.

המחירים הנ"ל נכונים ל־1.6.76.

בקשו את חוברת הטיולים שלנו „אירופה פלוס"

פרטים והרשמה בכל משרדי הנסיעות

ובמשרדי דיזנהויז, תל־אביב — רח' נחלת בנימין 57, טל. 622406—03. רח' בן יהודה 33, טל. 54676—03.

דיזנהויז 50 שנות נסיון בשרות התייר והנוסע

ספורט

יום ראשון, כ"ב בסיון תשל"ו ● 20.6.1976

כדורגלן העונה — אורי מלמיליאן

הבינלאומי של העונה — גדעון דמתי

תגלית העונה — אבי כהן

כך נבחרו המצטיינים של העונה — ראה כתבה בעמוד 3

[illegible]

שער של יואב לוי מול שמשון (0:1) במשחק החוזר אתמול בבלומפילד הותיר את מכבי חיפה בליגה הלאומית ושלח לליגה הארצית את הפועל פ"ת

שמפניה „לאומית" למבקיע

יואב לוי (מימין) מובש שער הנצחון של מכבי חיפה אתמול לוגם בסיום המשחק שמפניה שהוגשה לו בידי האפסנאי־אוחד חיפני, ואסילי. (צילום: יוסי רוט)

פנחס צהבי

הם נראו כניצולים, שזה עתה מילטו נפשותיהם ממוות. פניהם המסומקות והמיוזעות, חולצותיהם ספוגות הזיעה, הדמעות, החיבוקים והנשיקות הפכו אותם לחבורה מאושרת. „יש אלוהים!" מילמלו כנה משתקנות הנרגשים של מכבי חיפה מיד לאחר שריקת הסיום במשחק הנצחון על שמשון תל־אביב (0:1), כשמסביב מקיפה אותם „חגורת־ההצלה" אנושית צוהלת, שזימרה בעוז: חיפה בלאומית.

שמשון ת"א 0
מכבי חיפה 1 (1)

השער: יואב לוי (12).

● שמשון ת"א: מגן 4; בורבה 5, צרפתי 6, פוס 4, חביה 5; יפת 4, (אלי כהן, 60), ש. טורחי 6, שוקיאן 6 ואבישי לוי, (61) דמתי (הורחק, 84), ע. לוי 4, מסוארי 6.

● מכבי חיפה: שוורץ 6; עמרוני 6, גרשגורן 8, דדד 8, לוי 8; דרעי 8, פחיטה 8 (קרמר, 80), י. לוי 8; ממן 8, אדלר 8, קווית 8 (פורטה, 88).

השחקן המצטיין בשדה: אריה עמרוני.

הכדורגלנים החוננים: אהרון גרשגורן ויואל מסוארי.

מי שהחמיץ את הקרניבל הגדול, לאחר נצחון בית"ר ירושלים בגביע המדינה בכדורגל, יכול היה להתנחם בקרניבל בזעיר־אנפין מתוצרת מכבי חיפה. קרניבל עליז, שהסתיים בשיירה ארוכה של מכוניות, שעשו דרכן בצפירות גיל מאיצטדיון בלומפילד ביפו בואכה לדרך הראשית לחיפה. אבל השיירה הזו יצאה לדרך רק לאחר שהגיבורים הראשיים — מנצחי מכבי חיפה — נרגעו.

וזה לקח להם די הרבה זמן להירגע. בתחילה הם שאבו כמויות של שמפניה, שהוזרמה לתחום הזירה, ואחר־כך השתרעו על הדשא מתייפחים בבכי של אושר. היחיד שמיאן להיפרד מפיסת הקרקע עליה השתרע, היה הכשרון החוסני הגדול ביותר בשנים האחרונות, השוער עמנואל („מני") שוורץ. „הר־האדם" צעיר זה לא היה מסוגל להירגע.

קבוצת מכבי חיפה נשארה בליגה הלאומית והיא לחמה בעוז כדי להמשיך ולהופיע בליגה היצוגית שלנו. הקבוצה החיפנית לא הפגינה כדורגל של ממש, אולם היא שלפה נשק ישן־נושן והפעילה אותו ביעילות. כן, נשק הלחימה.

כדורגלני מכבי הסתערו על השער השמשוני, כשמקהלת גברי־חיפה מסייעת לא מעט לשבש את מהלך המשחק הרגוע של הקבוצה המארחת. שוב ושוב הגיחו החיפנים להתקפות־מצח כשהם מנצלים מבוכה גדולה במערך האחורי של שמשון. יחזקאל („חזי") מגן, שוער המישנה של שמשון ת"א הפגין קבל עם ועדה את חוסר הבטחון שבכניסה לאפודתו של ציון דגמי תותיקס.

הלחץ המכבי הרצוף הציף את המחנה החיפני שמחץ כבר בדקה העשירית. ג'ורג' בורבה, שהיה מלוחמים הגדולים בקבוצה השמשונית, ביצע עבירה על הגנה פחיטה. בועט הנגושיין הקבוע של חיפה, יואב לוי, הגביה ומשה אדלר שהיה מצויין ונחלש בהסתך התרומם ונגח לקורה. על הכדור החוזר השתלט שמשון קווית, שהמשיך בשלוחה לרשת. הצהלה החיפנית נקטעה בשריקה חדה של השופט ביגנסקה. הסיבה — נבדל.

אבל 80 שניות לאחר מכן היתה השמחה שלמה ובלתי מופרעה. כדור חוזר של הגנת שמשון הגיע ליואב לוי כ־20 מטר מול שער השמשוני. לוי בעט, חלש למדי, הכדור פשה דרכו לעבר הפינה, קופץ על הקרקע, הטעה את השוער השמשוני הנרגש וחדר פנימה — 0:1 לחיפה.

עוד בטרם הספיקו השמשונים להתאושש מצא עצמו אדלר מול השער השמשוני, אך הבליטו מכוסה בעש החזקה. הכדור ניתן מבבו של השוער השמשוני, אדלר ירה שוב, אך הפעם היה זה בורבה שהציל בגופו. ההגנה השמשונית נראתה בשלב זה מבוזרת ונדמה היה כי חסרה רק מהלומה אחרונה לקביעת הנוק־אאוט.

אולם הנוק־אאוט הזה לא הונחת. דווקא בשלב זה של המשחק חלה לפתע נסיגת פתאומית, קשרי חיפה נסוגו אחורה. אטמקת הכדורים להוד[illegible] בורלה וזה הספיק כדי לעורר את השמשונים, חוץ כדי שהם מופעלים על־ידי דוד (צ'יצ'י) שוקיאן המצויין החלו גדעון דמתי ויואל מסוארי בנסיונות פיצוח ההגנה החיפנית, שחסרה את ישעיהו שוורץ. שוקיאן, שעלה לשחק חרף פציעתו, ניצל את העובדה שאף אחד משחקני היריב לא שמר עליו, כדי להניע את הגלגלים. דווקא כאשר אלפי החוסנים החלו לחשוש לעתיד לקרות בהמשך, אירעה תקרית שהחדירה בהם את האמונה. הגיבורים הראשיים בתקרית היו גדעון דמתי והשופט השוויצרי ביגנסקה. דמתי הוכיח של עלידי שמשון לוי, „תחזיר". לו, ברגלו הפילו על הקרקע. השחקן החיפני נראה מתייסר בכאבים, בעוד שהשופט השוויצרי מיהר לשרוק, הוא נראה מטשטש בכיסו. ר־שלף החוצה את אחד משני הכרטיסים הצבעוניים שבכיסו, את הכרטיס האדום.

וכך, בעשרה שחקנים וללא הכוכב מספר 1 שלה, עלתה הקבוצה השמשונית למחצית השניה. מתוך ידיעה שאין להם מה להפסיד, הועיקו שחקני שמשון את אבי צרפתי לחזור (עזרא לוי ירד לשחק כמגן) ותיגברו את חוליית הקישור. אבל הסיכוי להשוות (שלא לדבר על נצחון) פחת למינימום, 6 דקות לאחר פתיחת המחצית השניה. שוקיאן הנמרץ נפגע והורד אל כליים מכר־הדשא. מאוחר יותר גליקה שוקיאן החוצה על אלונקה. השמשוני גיורא פוס הספיק לקבל כרטיס־צהוב (68) לאחר כניסה בפתימה ואחרונה האוהדים הפתח־תקוואים, שקיוו לנס איבדו את התקווה האחרונה שלהם.

אבל שמשון ניסתה ל„דגדג" את חיפה. לימר דויק ניסה לעשות זאת השמשוני יואל מסוארי, שבאחד המקרים (73) הסתער על שוורץ ששמט כדור. שוורץ מיהר לתקן שגיאתו מי ובוינוק שני קלט את הכדור. המשחק התנהל בדקות אלה במרכז השדה. תכרות על באימויות וכולם ציפו לשריקת הסיום, שהושמעה בדיוק שויצרי, כדי לאפשר פתיחת הקרניבל החיפני.

קרנבל בעיר־הכרמל: פ"ת שוקלת צעדים משפטיים

שיירה ארוכה של מכוניות עמוסות, ובה אלפי אוהדיה של מכבי חיפה הזה אמש לעיר־הכרמל מאיצטדיון בלומפילד, שם גברו החיפנים על שמשון 0:1 והבטיחו בכך את הישארותם בליגה הלאומית.

לחוצות העיר נחסמו כשהחוגגים המנועים שכוורי־הנצחון לוגמים שמפניה ואוכפים תרומות למענקים. נודע, כי כל כדורגלן יקבל מ־1000 ל"י כמענק על „משחק־ההצלה".

בבינתיים הוקמה בפתח־תקווה ועדה, שתבדוק את החיבטים המשפטיים לגבי סגירת שורת הקבוצה הותיקה לליגת המישנה.

כדורגלני שמשון התלוננו אמש, כי הפסדם נגרם בגלל „מחה לעצבים, כל שעתיים הסבירו לנו, עד כמה המשחק חשוב והדמר מנם. בסופו של דבר במשחק עצמו". נודע, כי בעת שהותם, בסוף השבוע במלון „סאי" התל־אביבי שהו במחיצת כדורגלני שמשון אנשי „מודיעין אורחי". אמש נובסת רגלו של דוד שוקיאן ונראה כי ינוחה.

אסתר — נושאת הדגל

אסתר רוט (בתמונה) האחונית מספר 1 של ישראל, נקבעה כנושאת הדגל של המשלחת הישראלית באולימפיאדת מונטריאול. אסתר, שזכתה להישגים נאים באולימפיאדת מינכן, אך לא השלימה אותם, בגלל רצח י"א הספורטאים הישראלים — ניתנה מאמנה עמיצור שפירא. [illegible] — הוצעה לתפקיד זה ע"י מזכ"ל הפועל יוסף ענבר. דמוכ"ל ההתאחדות לספורט מר שמואל לליקין.

מי ומי בליגות העליונות

לאחר היערכו של המשחק החוזר אתמול בין שמשון למכבי חיפה, ועם חיסולם של כמה תיקים במוסדות־השיפוט של ההתאחדות, אפשר כבר לנקוב בשמות הקבוצות שימנו בעונה הבאה עם יציוש הליגות העליונות:

● הליגה הלאומית (16 קבוצות): הפועל באר־שבע, בית"ר ירושלים, הפועל חיפה, מכבי נתניה, שמשון ת"א, הפועל כפר־סבא, מכבי ת"א, מכבי פ"ת, הפועל ת"א, מכבי יפו, בית"ר ת"א, הפועל ירושלים, הכח־מכבי ר"ג, מכבי חיפה, הפועל יהוד והפועל עכו.

● הליגה הארצית (16 קבוצות): הפועל פ"ת, הפועל חדרה, בני־יהודה ת"א, מכבי רמת־עמידר, בית"ר נתניה, הפועל ר"ג, מכבי חדרה, הפועל נתניה, הפועל חולון, מכבי שעריים, הפועל ראשון־לציון, הפועל אשדוד.

● ליגות א' (14 קבוצות בכל מחוז) — צפון: מכבי הרצליה, הפועל נהלאל, הפועל מחנה־יהודה, הפועל נהריה, הפועל טירת הכרמל, הפועל בני־נצרת, הפועל צפת, הפועל קרית־שמונה, הפועל תל־חנן, הפועל הרצליה, הפועל בית־שאן, הפועל אפיקים, הפועל נצרת־עילית, הפועל רעננה; דרום: הפועל בית־שמש, בית"ר רמלה, הפועל בתים, מכבי רמת־השקמה, בית"ר אשדוד, ס.כ. נס־ציונה, הפועל דימונה, הפועל מרמורק, הפועל רמלה, הפועל באר־יעקב, הפועל אור־יהודה, הפועל קרית־אונו, מכבי יבנה, הפועל אשקלון.

בסוף העונה הבאה תרדנה שלוש קבוצות מהליגה הלאומית לארצית ואחת תעלה להליגה הארצית ללאומית. כך בכל־אחת מליגות אלה תהיינה 14 קבוצות. מליגות א' תעלינה שתי אלופות המחוזות ושתיים מהליגה הארצית תרדנה לליגה א'.

אובינן קבע את תוצאת השנה

האתלט סם אובינן מפינלנד קבע אתמול את תוצאת השנה בהטלת כידון — 91.13 מ' בניצה. הוא גבר בשלושה מ' על קלאוס וולפרמאן ממערב־גרמניה, האלוף האולימפי והשיאן העולמי.

LONGINES

טבלת הליגה הלאומית
(בסיום עונת 1975/76)

		נצח'	תיקו	הפס'	שערים	נק'
1.	הפועל באר־שבע	14	14	6	29־40	[illegible]
2.	בית"ר ירושלים	12	16	6	30־48	[illegible]
3.	הפועל חיפה	13	12	9	24־30	[illegible]
4.	מכבי נתניה	14	9	11	34־58	[illegible]
5.	הפועל כפר סבא	11	14	9	2־735	[illegible]
6.	שמשון ת"א	10	16	8	36־44	[illegible]
7.	מכבי ת"א	13	9	12	34־38	[illegible]
8.	מכבי פ"ת	12	11	11	36־37	[illegible]
9.	מכבי חיפה	10	15	9	27־28	[illegible]
10.	הפועל ת"א	12	11	11	26־28	[illegible]
11.	מכבי יפו	10	15	9	30־28	[illegible]
12.	בית"ר ת"א	12	11	11	33־28	[illegible]
13.	הפועל ירושלים	12	10	12	33־39	[illegible]
14.	הכח־מכבי ר"ג	10	14	10	14־30	[illegible]
15.	הפועל פ"ת	10	18	11	28־37	[illegible]
16.	הפועל חדרה	6	18	15	44־20	[illegible]
17.	בני־יהודה	6	18	16	48־26	[illegible]
18.	רמת־עמידר	6	11	17	40־24	[illegible]

לא לכל אחד יש שעון לונג'ין
אבל מי שיש לו שעון לונג'ין אינו כל אחד

הכדורסלנים יפתחו מחרתיים - מול בראזיל

משחק־המפתח בשלב המוקדם — ביום ד', עם צ'כוסלובקיה

מאת רפאל נאה
שליחנו להמילטון

שמה של עיר־התעשייה הצפונית בקנדה, המילטון, הפך כמילת־קסם לכדורסלנים. עיני השחקנים הופנו בחודשים האחרונים רק לטורניר הקדם־אולימפי שייפתח מחר. כל חישוב, או כשלון, נמדדו מיד כהכנה להמילטון.

ובכן, המפעל המדובר ביותר והחשוב מבחינתנו נמצא בפתח. הכדורסלנים, או ה"תיירים" כפי שכונו בחודשים האחרונים, השלימו את הכנותיהם ומצפים לשריקת־הפתיחה נגד בראזיל החזקה, מחרתיים.

בפעם השביעית נוטלים הכדורסלנים שלנו חלק במפעל הקדם־אולימפי בתקווה להשתתף בפעם הראשונה באולימפיאדה. המשימה נראית שוב קשה ביותר וכאשר אנחנו מנתחים את הנבחרות אחת לאחת, קטנים הסיכויים עוד יותר לזכות באחד משלושת כרטיסי־הכניסה למונטריאול.

● **20 משחקי־מבחן**

לפני ארבע שנים, באוגסבורג, מערב־גרמניה, התלוננו הכדורסלנים על פעילות בינלאומית מצומצמת לפני הטורניר, שכללה רק משחק בינארצי אחד...

הפעם "דפקו" ההכנות כהלכה. לפני שהכדורסלנים יצאו לדרך הארוכה של משחקים בינארציים. מסעות בחו"ל והש־תתפות בטורנירים, היה נדמה כי יכרעו תחת הנטל הזה. אך אט־אט חזרו הכדורסלנים לכושרם, בדיוק לפי התוכנית שהכ־תיב מאמנם אברהם חמו. למרות שלא נחו מאז תחילת העונה באוקטובר.

במסגרת ההכנות קיימו הכדורסלנים עד כה 18 משחקים בינארציים, ניצחו בתריסר והפסידו בששה. שני משחקים נוספים (נצחון והפסד) היו נגד קבוצות.

אבל לא־דווקא המאזן קובע, אלא מספר המשחקים שער־כו הבחורים ואשר היה בכוחם להוסיף לכמה מביניהם נסיון בינלאומי.

אשר להמילטון עצמה. אין זה הוגן אולי להסל מראש, לגטרי, את סיכויינו; אבל זה גם נראה חצוף למדי לחשוב, כי ב"ים" הנבחרות החזקות הללו תוכל ישראל להשתבץ במקום השלישי.

● **המאבק על המקום ה־3**

כך־או־אחרת — אסור להרים ידיים לפני אף לא אחד מהמשחקים, אפילו נגד היריבות החזקות ביותר. אבל נראה לי, כי משחק־המפתח בשלב המוקדם הוא המשחק השני — ב־23 בחודש, ביום ד' הקרוב, נגד צ'כוסלובקיה. מול בראזיל ויוגוסלביה נראים הסיכויים אפסיים ולכן יהפוך המשחק נגד הצ'כים למאבק על הזכייה במקום השלישי בבית, שיקנה את העליה לשלב הבא — להתמודדות עם שלוש הראשונות מהבית המקביל. כל זאת בהנחה שנוכל לגבור על פינלנד ואיטלנד, שתי היריבות הנוספות של ישראל בשלב המוקדם.

אם נעלה לשלב חצי הגמר — עם יוגוסלביה, שגברה עלינו בטורניר אדינבורו לפני כחודשיים (103:123) ובראזיל — רק אז "יתחילו הבעיות", כי היריבות בבית השני — כמו ספרד, מכסיקו ובולגריה — הן חזקות דיין.

לכן, אל לנו להשלות את עצמנו ולצפות לנסים בהמילטון. לפי הנראה, יישארו שערי האולימפיאדה נעולים בפני הכדורסלנים שלנו גם הפעם.

האולימפיאדה - על המסך הקטן שלנו

תוכנית מלאה של סיקור התחרויות בטלוויזיה הישראלית

— מאת נחום שרביט —

מדור־הספורט בטלוויזיה משלים בימים אלה את ההכנות לסיקור משחקי האו־לימפיאדה שייפתחו בקנדה ב־17 ביולי. מבצע זה יהיה בהיקפו, הגדול במיבצעי הטלוויזיה הישראלית עד כה, לגבי אירועי־חוץ.

בתקציב של 750 אלף לירות (כולל שידורי לווין) תעביר הט־לוויזיה 63 שעות שידור, מ־הן 36 בשידור חי. השידורים החיים יכללו את משחקי ה־כדורגל: ישראל — גואטמלה (19.7) וישראל — מכסיקו (21.7). המשחק ישראל — צר־פת יובא בשידור חי בשעה 3 לפנות בוקר (24.7) רק אם יה־יה במשחק זה כדי לקבוע את המשך השתתפותה של הנבחרת באולימפיאדה. כן ייוחדו ה־שידורים החיים להופעותיהם של נציגי ישראל בתחרויות השונות. קטעים נבחרים מתח־רויות, בהן ישתתפו ישראליים, אשר לא תובאנה בשידור חי — יוצגו ביומן־אולימפי יומי מן האולפן במונטריאול.

תקציר אולימפי בו יובאו קטעים בשידור חוזר, מאירועי היום הקודם, ישודר כל יום בין השעות 16.30—17.30 מן האולפן בירושלים למען אלה שאינם יכולים לשבת מאוחר בלילה אל מול המקלט ועבור ילדים.

חישוב גס מורה כי שעת־שידור מהאולימפיאדה תעלה לטלוויזיה כ־12 אלף לירות ו־זה פחות ממה שעולה בדרך־כלל שעת־שידור רגילה בטל־וויזיה. החשבון נובע בעיקר מכך שהטלוויזיה תחנת משי־דור משותף של איגודי השי־דור המערב והמזרח אירופי. לצוות הישראלי יוקצה תא־שידור ממנו תתאפשר קריינות בעברית לשידור הבינלאומי. להערכת ראש הצוות הישרא־לי, אלכס גלעדי, קיים סיכוי כי הטלוויזיה תחסוך 100 אלף לירות נוספות.

לצידו של גלעדי ישמשו ב־צוות הישראלי בקנדה יאיר שטרן ויואש אלרואי. אליהם יצטרפו יאיר אלוני ונסים קויתי העושים עתה בארה"ב. יחד עם הטכנאים, הבמאי ועור־ך־ההפקה ימנה הצוות 9 אנ־שים (בישראל ינצח על השי־דורים רפי גינת). רשת הטל־וויזיה האמריקאית אי.בי.סי. שתשדר 100 שעות, מוציאה לקנדה צוות של 500 איש. ה־בי.בי.סי. שישדר 130 שעות, מוציא צוות של 75 איש.

אלכס גלעדי
תיכנון קפדני

תוכנית השידורים בשעות המאוחרות של הלילה, שהיא תוכנית מספר 12 — לאחר שהראשונה בהן הוצעה כבר בדצמבר 75 — נקבעה סופית רק לאחר שנתקבלו תוצאות סקר בו אמרו 44 אחוזים מ־הנשאלים המבוגרים, כי כדאי להשקיע כסף בשידורים חיים. ולאחר ש־32 אחוזים הביעו נכונות לצפות בשידורים בש־עות מאוחרות.

לוח השידורים

● יום שבת, 17.7, בשעה 21.00: טכס הפתיחה בשידור חי.
● יום א', 18.7 — שחייה (תק־ציר): 22.30; כדור־סל, הוקי (תקציר): 23.30; יומן אולימפי: 23.20; התעמ־לות: 23.50 (תקציר); שחייה בשידור חי: 02.00—01.00.
● יום ב', 19.7 — תקציר או־לימפי: 16.30; יומן אולימפי: 21.30; התעמלות (תקציר): 22.30; ישראל — גואטמלה (כדו־רגל): 24.00 בשידור חי; שח־יה (חי): 01.00—04.00.
● יום ג', 20.7 — תקציר או־לימפי: 16.30; שחייה (תקצי־ר): 22.00 (או תוכ־נית "טוחר"); יומן אולימפי: 23.30; כדורעף, כדורגל ותח־ירה: 24.15; התעמלות (תק־ציר): 24.15; שחייה: 01.00—02.00.
● יום ד', 21.7 — תקציר או־לימפי: 16.30; ישראל — מכ־סיקו (כדורגל) בשידור חי: 22.00; התעמלות נשר יחידות: 22.30; יומן אולימפי: 23.30; שחייה: 01.00—02.00.
● יום ה', 22.7 — תקציר או־לימפי: 16.30; כדורעף והוקי (תקציר): 22.30; שחייה סינ־כרונית (תקציר): 23.00; יומן אולימפי: 23.08; שחייה (חי): 01.00—02.00.
● יום ו', 23.7 — תקציר או־לימפי: 16.30; אתלטיקה (חי): 22.20; יומן אולימפי: 23.30. אם יהיה במשחק ישראל — צרפת בכדורגל, כדי לקבוע את המשך השתתפותה של הנבחרת באולימפיאדה יתוספו לשידורי יום ו': אתלטיקה (חי): 24.50, ישראל — צרפת (כדורגל) ב־שידור חי: 04.00—06.00.
● יום שבת, 24.7 — תקציר אולימפי: 16.00; יומן אולימ־פי: 17.00; אתלטיקה (חי): 21.00; יומן אולימפי: 23.00; שחייה (חי): 01.00—02.00.
● יום א', 25.7 — תקציר או־לימפי: 16.30; אתלטיקה (חי): 22.50; יומן אולימפי: 24.35; שחייה (חי): 01.00—02.00. אם ישראל משחק ברבע הגמר ב־כדורגל, יחול שינוי בתוכנית.
● יום ב', 26.7 — תקציר או־לימפי: 16.30; אתלטיקה (חי): 22.20; יומן אולימפי: 23.30.
● יום ג', 27.7 — תקציר או־לימפי: 16.30; כדורסל — חצי גמר: 22.50; יומן אולימפי: 23.30; איגרוף: 21.10; כדור־מים גמר (תקציר): 24.30; כדורגל חצי־גמר: 01.00 בשי־דור חי מסטדיון מונטריאול; כדורגל חצי גמר: 01.45 בשידור חי מטורונטו.
● יום ד', 28.7 — 100 מ' משוכות — רבע גמר בשידור חי: 10.00; תקציר אולימפי: 16.30; 100 מ' משוכות — חצי גמר בשידור חי: 20.00; כדור־סל גמר: 20.30; יומן אולימ־פי: 22.20; אתלטיקה (חי): 23.30 ובכלל זה הגמר בריצת 100 מ' משוכות. כדורגל גמר בשידור חי: 01.00.
● יום ה', 29.7 — תקציר אולימפי: 16.30; אתלטיקה: 21.45; יומן אולימפי: 23.30; כדורעף חצי־גמר: 24.10.
● יום ו', 30.7 — תקציר בינ־לאומי — כדורעף חצי־גמר, אינ־רוח חצי־גמר, כדורגל מקום שלישי ורביעי: 14.00; תקציר אולימפי: 16.00; אתלטיקה: 23.00; כדורעף גמר: 24.20.
● יום שבת, 31.7 — תקציר אולימפי, כולל גמר כדורעף: 14.00; אתלטיקה בשידור חי: 02.00—03.00.
● יום א', 1.8 — תקציר או־לימפי: 16.30; כדורגל גמר: 17.00; רוויו אולימפי: 23.30.
● יום ב', 2.8 — תקציר או־לימפי — טכס הנעילה: 10.30.

נראה שהכל יהיה מוכן עד ה־17 ביולי

— טלק', מאת זאב אפרבוים, מונטריאול —

האיצטדיון האולימפי מבפנים משאיר רושם מדהים בגודלו. מוצבים בו 73 מושבים מחומר פלסטי, בצבעים צהוב וכתום והם מקיפים את המבנה הסגור דמוי־הביצה. מקומות הישיבה הם כולם על היציעים. מסביב למגרש עצמו אין מקומות ישיבה כלל. במרכז, מבהיק השדה ה־ירוק, עליו יתקיימו תחרויות האתלטיקה ומשחקים מוק־דמים בכדורגל, בין היתר ב־השתתפותה של נבחרת יש־ראל — וכן משחק הגמר.

הכנתו של שדה־המגרש ה־מושלם לא נשלמה עדיין. ל־עומת זאת, מוכן כבר מס־לול־הריצה המהודר החום בהיר, העשוי טרטן. כשדרכתי על המסלול היה לי רושם, ש־אני דורך על קפיצים. ליד המסלול נמצא בור הקפיצות — גובה, מרחק, קפיצה ב־מוט וקפיצה משולשת. ב־איצטדיון יותקן גג, שאינו מוכן עדיין משתי סיבות. ה־אחת — חוקי־האולימפיאדה קובעים, שהאיצטדיון חייב להיות פתוח. הסיבה השניה — הזמן לא הספיק, כדי ל־השלים את הגג.

הגג יושלם אחרי המשחקים האולימפיים. שכן המגרש יש־מש למשחקי בייסבול וכדור־רגל אמריקני.

מקומות הישיבה של העתו־נאים נקבעו במרכז היציע הראשי. לכל שלושה עתונאים יהיה שולחן ועליו שלושה מכשירי טלוויזיה, שיורימו ברציפות את מהלכן של התחרויות ואת תוצאות המשחקים בכל מקום. כן הותקנו ביציע העתונאים מכשירי טלפון לכל כתב.

העתונאים ישוכנו באוניברסיטת מק־גיל ובאוניברסיטת מונטריאול.

התחבורה המהירה ביותר אל המיתקנים האולימפיים תהיה במטרו. הרכבת התחתית של מונטריאול המגיעה עד לאיצ־טדיון ואשר מסוגלת להסיע רבבות נוסעים בשעה. במגרש החניה ליד האיצטדיון האולימפי יש מקום ל־4000 מכוניות פרטיות.

הנה כי כן נסתיים ביקורי המאלף במיתקנים האולימפיים ואני מקווה, יחד עם חברי הוועדה המארגנת כי הכל באמת יהיה מוכן עד ה־17 ביולי.

מונטריאול — הספירה לאחור
עוד 27 ימים

ריאד ואלז'יר הציעו לארח אולימפיאדת 1984

— שרות "ידיעות ספורט" —

ריאד בירת סעודיה ואלז'יר בירת אלג'יריה הן [illegible] שש הערים, שהגישו מועמדותן לאירוח אולימפיאדת 1984. יתר הערים הן: טהראן בירת איראן, [illegible] סקוטלנד, לוס־אנג'לס בארה"ב, וניס שבצרפת.

הידיעה פורסמה, על רקע הנטיה לשנות את המיבנה ה־נוכחי של המשחקים האולימ־פיים, בעיקבות הוצאות ההכ־נה הגבוהות והגרעון הכספי הצפויים באולימפיאדת מונט־ריאול. מגמת השינוי היא, לע־רוך בעתיד את האולימפיאדה בכמה ערים במדינה אחת, ש־יוכלו לשאת בנטל הכספי וה־מינהלי.

ממונטריאול נמסר אתמול, כי כוחות הבטחון הקנדיים, כבר ערוכים למיבצע האבט־חה של הספורטאים האולימ־פיים. הם נערכים נגד: כוחות מחבלים ערביים, העלולים לפ־גוע בישראלים; הצבא האירי הרפובליקני, העלול לפעול נגד בריטים; המחתרת הדרום־מו־לוקית, שפעלה בהולנד; בדל־נים באסקים, העלולים לפגוע במשלחת ספרד; קרואטים, ה־מסוגלים לפגוע ביוגוסלבים; אנרכיסטים בינלאומיים ודוברי צרפתית בקנדה, הדוגלים בבדלנות של קוויבק.

כוחות הבטחון הקנדיים גם מוציאים מכלל אפשרות כי הגופים הנ"ל עלולים לפ־גוע באורחים חשובים מאוד, בראשותה של אליזבט מלכת בריטניה.

● קבוצת הכדורגל האוסטרית אדמירה וינה, אחת היריבות של בית"ר ירושלים בגביע ה־אינטרטוטו, נוצחה 3:0 ע"י [illegible] לינץ וסיימה חמישית בטבלה. כאלופה הוכתרה קבוצת אוס־טריה וינה.

● הכדורסלנים — [illegible] (ספרד), [illegible] (צרפת), [illegible] (יוגוסלביה) [illegible] אירופה, למשחקים [illegible] ספטמבר.

חמו: "הפסד 20 נקודות לארה"ב הלילה - תוצאה טובה עבורנו"

הפסד 135:134 לכדורסלנים במשחק־אימון מול אוניברסיטת מרילנד

— טלג. מאת נסים קויתי, כתבנו בוושינגטון —

מיבחן, שהוא כוודאי מעבר לכוחה, צפוי הלילה לנבחרת הכדורסל הלאומית של ישראל, כאשר תתייצב למשחק מול נבחרת העוצמה האולימפית האמריקנית.

המאמן הלאומי, אברהם חמו, אמר אתמול: "אם נפסיד ל־נבחרת האמריקנית בהפרש של 20 נקודות, זאת תהיה בשבי־לנו תוצאה טובה". "אינני מצ־פה ליותר מזה, אם כי בסתר לבי אני מקווה, שנוכל לש־מור על פער קטן יותר. מכל מקום, חמו "התערב" עם בוב הכט, לשעבר נשיא הליגה ה־מקצועית באירופה, כי ישראל לא תנוצח בהפרש שיעלה על 20 נקודות.

המשחק יהיה באיצטדיון ה־סגור, הפשוט, אך המרשים של אוניברסיטת מרילנד, ב־קולג' פארק, לא הרחק מן הבירה וושינגטון. מושלה ה־יהודי של מדינת מרילנד, מר־וין מנדל, ואורחים נכבדים אחרים, הוזמנו להתמודדות ה־בינלאומית הראשונה בכדורסל עם האמריקנים, אשר זכתה כאן לפירסומת רבה. מצפים, כי רוב 12 אלף המקומות ב־אולם יהיו תפוסים, ויש לציין, כי הוועד האמריקני למען ה־ספורט בישראל, שבחסותו יע־רך המשחק, קימץ מאוד בחלו־קת הזמנות־חינם, כך שעשויה להיות הכנסה לא מבוטלת, מאחר שמחירי הכרטיסים הם 6 עד 8 דולאר.

● **עוצמה**

חמו הוסיף: "מטרתנו היא להעפיל לגמר האולימפי בטור־ניר המילטון והמיבחן הלילה הוא רק שלב בדרך. נעשה את מיטב יכולתנו, אך אסור, שיהיו אשליות. צריך לזכור במה אנחנו משחקים".

הנבחרת טעמה ביום שישי אחר־הצהריים מקצת מעוצמתו של הכדורסל האמריקני, כאשר קיימה משחק־אימון מעניין עם קבוצת הכדורסל של אוניבר־סיטת מרילנד. למען הסטטיס־טיקה, יש לציין כי מרילנד "ניצחה" 134:135, אחרי האר־כה של 20 דקות. המשחק ב־זמנו החוקי הסתיים בתיקו 97:97 (47:52 לאמריקנים במח־צית).

בקבוצה האמריקנית, אשר אשתקד נחשבה לאחת המעו־לות בליגה האוניברסיטאית, נעדרו כמה שחקני־מפתח והיא נמצאה, מכל מקום, במגבלה. אך בדרך מיקרה הצטרפו אליה שלושה מקצוענים מלאים: ג'ון לוקאס, כוכב מרילנד, שחתם זה עתה עם יוסטון בליגת "אן.בי.אי." תמורת 2 מליון דולאר; לן אלמור (2.05), מ־קבוצת המקצוענים אינדיאנה "אי.בי.אי." ומבו בראון, כוכב לשעבר בנבחרת המישנה של ארה"ב ומקצוען בקבוצות אי־רופיות.

● **חילופים**

השופט הישראלי מרדכי נה־רי, ניהל את המשחק לבדו ובהיעדר מזכירות, לא נחשבו העבירות האישיות.

עם זאת, היה זה אימון מצוי־ין לנבחרת שלנו, שנתקלה ב־כשרונות אמריקניים יוצאים מן הכלל. ההגנה הישראלית, המתוחכמת, שהשתנתה תדיר במהלך המשחק, הפתיעה את האמריקנים. אך הם הוכיחו שוב ושוב, כי ניתן לה־שיג סלים קלים נגד הישרא־לים בהתקפות־מתפרצות, ב־סיגנון הישראלי הטיפוסי.

חמו אמר, כי מרילנד ביצ־עה בהצלחה פריצות־פתע נגד ישראל, יותר פעמים מכל נב־חרת אירופית, שהתמודדנו עמה בשנים האחרונות. חמו ערך הרבה חילופים בהרכב ונתן הזדמנות, בעיקר לצעי־רים. כאשר כמה מהם כבר עמדו על סף התמוטטות גופ־נית, הוא התעקש שימשיכו, כדי "לשבור" עייפות בעיר־פנת. לא נרשמו במשחק תיש־גים אישיים. אך התחרות כו־לה היתה שקולה בכל שלביה והיתרון נע מצד לצד. היתרון האמריקני הגבוה ביותר היה בן 10 נקודות (105:115), ב־עוד שהיתרון הישראלי המיר־בי היה 4 (33:37).

● **עייפות**

בנבחרת הישראלית בלטו איתמר מריל, בועז ינאי, חנן קרן ומיקי ברקוביץ. הקבו־צה הישראלית קיימה באותו יום גם אימון־בוקר קשה וה־יא ממשיכה בשיטת שני אי־מונים ליום, למרות המשחק עם האמריקנים.

הנבחרת ערכה משחק־אימון נוסף עם כדורסלני מרילנד.

הכדורסלנים שלנו טרם הס־תגלו להפרש השעות בין ארה"ב לישראל, והם מתלוננים על עייפות רבה.

אמש היתה קבלת פנים ב־בית השגריר שמחה דיניץ, ו־הלילה אחרי המשחק תהיה מסיבה משותפת לנבחרות ארה"ב וישראל.

בוב הכט הבטיח ליו"ר ה־התאחדות הישראלית, עשהאל בן־דוד, שהוא ידאג לתשלום החוב בסך 7000 דולאר של קבוצת "סאברס" לאיגוד ה־כדורסל הישראלי.

נבחרת ארה"ב ניצחה אמש את הקבוצה המקצוענית דנוור נאג'טס 89:85 ונקמה בכך הפ־סדה 108:100 לנאג'טס, בשבוע שעבר.

חידוש בנוף הכדורסל תלמידי־ישיבה בליגה א'

תלמידי ישיבות יהוו בעונה הבאה חידוש בנוף הכדורסל של ליגה א'.

בשבוע שעבר נרשמו ב־איגוד הכדורסל שתי קבו־צות חדשות מבני־ברק. אחת הקבוצות תישא, ללא ספק, את השם הארוך ביותר בין קבוצות הליגה — מועדון ספורט דתי ישיבת ההסדר בני־ברק. הקבו־צה השניה נרשמה בשם מוע־דון ספורט דתי בני־ברק.

מנהלה של העולה־החדשה לליגה הלאומית, הפועל עפו־לה / יזרעאל, יואב גלסמן, לא יוכל במשך חודשיים בעונה הבאה לכהן בתפקידו. ועדת המשמ־עת בישיבתה האחרונה העונה, בסוף השבוע שעבר, הטילה עונש הרחקה לחודשיים על גלסמן, לאחר שנמצא אשם ב־גידוף השופט נתנאל לויט, בעת משחקי אליפות הספורט ל־ילדים, ובגידוף מזכיר איגוד ה־שופטים שבתאי שטריקס בעת משחק גמר גביע הנוער.

חיזוק אמריקני למכבי רמת־גן

★ שני כדורסלנים מצטיינים עשויים להופיע בקבוצת מכבי רמת־גן. האחד הוא מוירג'יניה, המתנשא לגובה 2.04 מטרים. ה־כדורסלן השני כבר הופיע ב־עבר בהצלחה בארץ בקבוצת צמרת. מחשש ל"עימות" עם אותה קבוצה שומרים הרמת־גנים על העניין בסוד.

★ נח קליגר, שסיים את תפ־קידו כיו"ר מכבי ר"ג, מאחר שהוא עומד לצאת מחר לשלי־חות ארוכה בחו"ל, הספיק עוד בסוף השבוע לסכם עם הכדור־סלן הבלגי קאמיל דירקס, ש־חזר לארץ, על מינויו כמאמן נוער ראשי במועדון ומפקח על קבוצות הנוער של מכבי ר"ג.

נמשך המו"מ עם ברקוביץ

★ המו"מ בין מיקי ברקוביץ לקבוצתו הישראלית, מכבי תל־אביב, נמשך בשבוע האחרון, אך ללא תוצאות. נראה ששני הצדדים יפגשו פעמים נוספות בשקתות התל־אביביים להש־איר את מיקי בארץ.

★ דני ברוילי, שעזב אשתקד את הפועל תל־אביב, [illegible]

★ בעת מסעה האחרון של ה־נבחרת באירופה, פגש המאמן אברהם חמו בהולנד את כדור־סלן הפועל תל־אביב בעבר אברהם ("ג'מי") גוט. חמו בי־קש מגוט לבטל את התביעה, שהגיש נגד יעקב אייזנר בעקבות התקרית ביניהם ב־משחק ליגה לפני כמה שנים. גוט השיב בשלילה והויכוח בין השניים היה נוקב למדי.

מי ומה
בין הסלים

[illegible] אליצור, ישחק בעונה הבאה ב־קבוצת מכבי חיפה.
★ מכבי חיפה לא [illegible] אולם בנעמן [illegible]
★ בין הנושאים [illegible] קונגרס פיב"א [illegible] במונטריאול [illegible]
★ הליגה [illegible]

פגישת הבחירה של מצטייני העונה — משמאל לימין: חיים פנטולט, פנחס זהבי, המאמן הלאומי דוד שוייצר, אברהם בן־שלום, איתן עמית, צבי אלגת, עורך מדור־הספורט יהושע ילין, המאמן יוסף מירמוביץ', מאמן נבחרת הנוער עמנואל שפר, חגי קרן־צבי, משה שיינמן ואבינועם פורת (צילם: יוסי רוט)

● אורי מלמיליאן — "כדורגלן העונה" של "ידיעות אחרונות".
● גדעון דמתי — "כדורגלן היצוג של ישראל" בשנה האחרונה.
● אבי כהן — "תגלית העונה".

אלה שלושת בחירי־השנה שלנו בתום פגישת סיכום לעו־נה הנוכחית, שנערכה ביום שני במערכת העתון. נטלו חלק אנשי צוות "ידיעות ספורט" ושלושת המאמנים־מומחים, דוד שוייצר (מאמן הנבחרת הלאומית), עמנואל שפר (מאמן נבחרת הנוער) ויוסף מירמוביץ — המאמן ב־חופשה.

לגבי "כדורגלן העונה", לא היו חילוקי דיעות גדולים. 11 מתוך 13 המשתתפים בבחירה נתנו קולם לאורי מלמיליאן, כדורגלנה בן ה־19 של בית"ר ירושלים.

דוד שוייצר אמר בנימוקי בחירתו: "כאשר אנו ניגשים לבחירה, חייבים אנחנו לראות מה הוא נתן לקבוצה. ובשנה שבה הגיעה בית"ר ירושלים ל־הישגים גבוהים, אין ספק ש־רגלו של אורי מלמיליאן היתה מעורבת — בצורה משמעותית — ביכולת בית"ר ירושלים ו־הוא תרם לה יותר מכל שחקן אחר. אפילו ביום חלש יחסית, כמו במשחק גמר הגביע, ידע להכריע בצורה מיוחדת במינה את המשחק".

גורם לשינוי הסיגנון

מחמאות רבות היו גם בפיו של עמנואל שפר: "אף אחד לא היה גורם להחלפת הסגנון של קבוצת בית"ר כמו אורי. כבר לפני 4 שנים אמרתי, ב־היותי בבית"ר ירושלים, כי לא המאמן קובע את הסגנון — אלא השחקנים. היום בית"ר ירושלים אינה עוד אותה קבו־צה ש"בועטת כדורים למעלה — וכולם רצים". בזכותו של מלמיליאן הגיעה הקבוצה ל־מצבה המצויין — מן התחתית. נכון שעדיין יש לו ליקויים — אבל מדובר בדברים שאפשר ללמד כדורגלן. אני מאמין ש־עוד יתן לנו הרבה נחת".

רק מאמן אחד, הצביע על שחקן אחר כמועמד שלו ל"כדורגלן העונה", והיה זה יו־סף מירמוביץ, שהציע את ויק־טור לוי: "עם כל הכבוד ל־מלמיליאן, הייתי בוחר דווקא בשחקן 'אפור' שאני, כמאמן, מחפש כמותו. זהו ויקטור לוי. הוא עושה עבודה מצויינת ב־משך 90 דקות־בהגנה ובהתק־פה. ויקטור, שחקן יציב. יודע גם לסגור פרצות המתגלות בהגנה שלו".

משתתף אחר שלא קיבל את דעת הרוב, היה חגי קרן־צבי שהמליץ על דני נוימן כ"כדור־גלן העונה". אבל האם נתחם דעתכם כי שני מתחריו של מלמיליאן היו לא אחרים מאשר חבריו לחוליית־הקישור ב־בית"ר ירושלים? — אכן, מחמאה לקבוצה המצליחה!

זריקת עידוד

רוב של 11 מתוך 13, צבר גם "כדורגלן הייצוג של ישר־אל" לשנה האחרונה, גדעון דמתי. חגי קרן־צבי העניק את קולו ליצחק (ויקי) פרץ ממכבי תל־אביב ואילו המאמן, עמנו־אל שפר, קבע את יצחק שום: "בלי לפגוע ביכולתו של דמתי, ואני מסכים כי הוא מהווה גלם אמיתי. שחקן כמותו, היכול ל־הכריע משחק בכוחות עצמו — מחפשים גם במדינות־כדורגל בעלות מסורת גדולה יותר. ובכל זאת — אני בעד שום. הסיבה לכך היא, כי שום שהיה ברוב שלבי העונה במצב־פציעה ומכיוון שכך לא תרם לקבוצתו, גייס את כל הרזר־בות שלו למען הנבחרת וה־מדינה, ואם הוא עשה מה ש־עשה ובהצלחה, מגיע לו — לפחות כזריקת עידוד מורא־לית — להיבחר".

דוד שוייצר, שהמליץ על דמתי, ביטא זאת כך: "הצלחת הנבחרת אינה נמדדת במש־חקי־ידידות, אלא במשחקים רשמיים קובעים. דמתי נתן את מה שציפינו ממנו, בדיוק בזמן הנכון".

יוסף מירמוביץ: "דמתי הוא אחד הכדורגלנים הישראליים היחידים היכולים לשחק בכל קבוצה בחו"ל. יש לו נתונים של כח פריצה ונועזות, דבר שהוכח במבחנים הקובעים של הנבחרת".

התלבטות גדולה

ההתלבטות הגדולה היתה ב־נושא בחירת "תגלית העונה". כאן העניק איתן עמית את קולו לאברהם בן־דוד, מבקיע השערים המצטיין של הפועל ירושלים; צבי אלגת וחיים פנ־טילט בחרו בעמנואל שוורץ מ־מכבי חיפה; אברהם בן־שלום ואבינועם פורת צידדו בריעסא טורק בן המיעוטים מהפועל תל־אביב. עמנואל שפר (ועוד נחזור לנימוקו) ואורי בוז קבעו את עודד מכנס. בשלושה קולות זכו אבי ליברמן שוער בית"ר תל־אביב (דוד שוייצר, יהושע ילין וחגי קרן־צבי) וגם אבי כהן בלם מכבי תל־אביב, שבו נתנו אמונם — יוסף מיר־מוביץ', פנחס זהבי ומשה שיינמן.

בטרם נספר לכם כיצד נפלה ההכרעה הדרמטית נביא את נימוקי שלושת המאמנים. וכך מירמוביץ: "אני הייתי בוחר באורי מלמיליאן כ"תגלית הע־ונה" אבל, מאחר שהקריטריון אינו להעניק שני תארים ל־שחקן אחד אני בוחר באבי כהן, כפי שהתגלה בתפקיד ה־חדש כבלם. יש לו כל ה־תכונות: שקט, צניעות והחשוב מכל הוא קורא ומבין משחק. השער שאוחז בנה לוקי פרק. במשחק הגמר, היה דוגמא קלאסית להתקדמות נכונה של בלם".

דוד שוייצר בחר בליברמן: "שוער אלמוני שהסתובב ב־מספר קבוצות — אשר לא רצו אותו, והנה, דווקא השוער הזה גילה במשחקים שבהם חזיתי — משחק מעולה וכמעט נטול שגיאות. אכן, שחקן שלא מצ־פים ממנו והוא — נותן כח רבות ראוי להיות "תגלית ה־עונה"".

עמנואל שפר על נבחרו עודד מכנס: "האמת שהבחי־רה היתה קשה מאד בין שוורץ, אבי כהן ומכנס, שלכל אחד מהם מגיע תואר. אני רואה ב־עודד מכנס טיפוס של שחקן מוכשר ומעל לכל, בן־אדם! אגב, נעים לדעת שקיימים היום בארץ — הרבה מבעבר — כדורגלנים צעירים שתענוג לעבוד איתם מבחינה חברתית, מפני שהם ניחנים גם באינ־טליגנציה. מכנס, לא רק ש־הבקיע 21 שערים — אלא... איזה שערים כבש. השער ש־הבקיע מול מכבי פתח־תקוה, יכול להיות מובקע רק על־ידי שחקנים בודדים בעולם. קור־רוח לא רגיל בשילוב עם שלי־טה מוחלטת. אני מאמין ש־המיבצע הזה ראוי להיות "שער השנה" באירופה!"

לאחר השוויון־בקולות בין ליברמן לכהן, כאשר שוייצר נתן קולו לליברמן ומירמוביץ לכהן, התבקש שפר לפסוק. הוא בחר בכהן ונימוקו היה: "כאשר ניגשים לבחור "תג־לית", חייבים לראות ולבחון למי יש סיכוי להגיע ולתת ל־נבחרת הלאומית בזמן היותר קרוב. במצב הנוכחי, קרוב יו־תר אבי כהן ומכיוון שכך, אני בוחר בו".

רוב מכריע למלמיליאן (כדורגלן העונה) ודמתי (שחקן הייצוג של העונה) — 11 מתוך 13 קולות ● אבי כהן (תגלית העונה) נבחר לאחר התלבטות

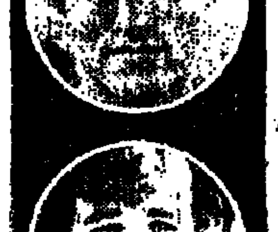

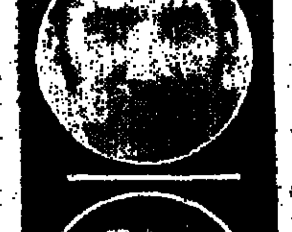

נבחרת העונה

— מאת אבינועם פורת —

34 המחזורים של עונת 1975/6, מקפלים בתוכם את סיפורו של אחד מתסריטי־המתח הגדולים ביותר שידע הכדורגל הישראלי מעודו. הזינוק באוקטובר 75, ה־מאבק במשך שמונה חודשים וה־סיום בשריקת הנעילה, אתמול, באיצטדיון "בלומפילד", במשחק בין שמשון תל־אביב ומכבי חי־פה.

רגעים גדולים, רגעים של אושר, וגם רגעים עצובים.

והיו לה לעונה הזו, גם הכוכבים שלה. אלה הם ה־11 של 1975/6", שגם סיפור בחירתם — על פני "נבחרות־השבוע" — עורר לעתים התלבטויות לא־קלות כלל ועיקר: שוויון במספר ה"הופעות" בנבחרות־המחזורים; ריכוז גדול מדי — או קטן מדי — בתפקוד זה או אחר; שינויי תיפקוד...

אנו מתחילים. שוער: עמנואל שוורץ. 6 הופעות בנבחרת השבוע. השוער ה־חיפני הצעיר, בן ה־19, הפגין יכולת גבוהה יותר ויותר ככל שקרבה העונה לסיומה ואז, גם הבטיח את בחירתו.

למרות שתופקד ברוב המחזורים כ־בלם בשורות בית"ר תל־אביב, "הוזז" שראגא טופולנסקי לעמדת המגן הימני. בזכותו 7 הופעות ב"נבחרת המחזור". זאת משום המחסור ה"כרוני" (והמתב־טא גם בנבחרת) במגן ימני לכל אורך העונה.

7 הופעות היו גם לאלון פוידרו, בלם הפועל באר־שבע, אחד מהאחראים ה־ישירים לתואר האליפות השני שבו זכ־תה קבוצתו.

בלם שני — יוחנן וולאך מהפועל חיפה. וולאך צבר "רק" 5 הופעות ב־נבחרת המחזור, לעומת שמואל רוזנטל (7 הופעות) — אבל נהנה מממוצע ציו־נים גבוה הרבה יותר ואף היה כדורגלן חודש [illegible].

מגן שמאלי: האחד שטרם נס ליחו, בן 32 — אבל עדיין ב"פורמה", ודומה כי הוא צעיר משנה לשנה. משה ליאון (6 הופעות) מכוכבי יפו.

קישור: אורי מלמיליאן, 12 הופעות — ללא מתחרה. אורי, האיש שרגלו היתה מעורבת בהשגת הסגנות המרשי־מה של בית"ר ירושלים, אשר רק אש־תקד השתייכה למרתף הטבלה. מלמיליאן, ש"קינח" בדקה ה־114 בשעות המאוחרות של יום רביעי האחרון, ב־איצטדיון רמת־גן, כדי שאלפי אוהדי קבוצתו יוכלו לשיר: "הגביע הוא שלנו". בן 19, וכבר "מלך".

לצד אורי מלמיליאן — ויקטור לוי. 7 הופעות ל"מנוע". איזו שותפות ביניהם — גם בנבחרת־העונה... מי שלא נכנס למסגרת הזו הוא דני נוימן ש"הסתפק" ב־5 הופעות. אבל גם לו היתה זו עונה נהדרת, עונה שהסתיימה (לפני מפעל האינטרטוטו...) בלפתן מתוק מאין כמוהו. כמוהו גם מוטלה שפיגלר ה־ותיק, בעונה טובה מאוד שלו (6 הו־פעות). אין ספק כי שני המחזורים ה־אחרונים, בהם לא שותף, גרעו מסיכוייו.

"מנוע" אחר, רפי אלוהו, שהעניק שוב דחיפה משמעותית לקבוצתו הפועל באר־שבע (7 הופעות), הוא האיש ה־שלישי בחוליית־הקישור, האנרגית של "ידיעות ספורט".

בהתקפה — רק אחד שלזכותו נרש־מו 7 הופעות. זהו יואל משוארי, שהקנה תוריז של שמשון תל־אביב, אשר פעל העונה בהצלחה ולכך — בנוסף לכינוי — גם 14 שערים מרגליו שלו. מתחרה הזק שלו בתפקיד הקיצוני השמאלי היה אברהם ("בנדה") בן־דוד אבל ה"סקורר" החדש של ירושלים דעך דווקא במחזור הסיום.

מימין גדעון דמתי. 6 הופעות, 15 שערים (מהם 6 במשחק אחד), ציון 9 באותו מחזור וכדורגלן־החודש בדצמבר ובאפריל.

בין שני השנשונים, הצבנו את מלך השערים של העונה, עודד מכנס בן ה־19, שמיבצע 21 שעריו לצד 6 בחירות ל"נבחרת השבוע", העניקו לו את המקום בהרכב. אגב, ניתן לציין, כי שני כדורג־לנים בני 19 — מלמיליאן ומכנס — מוצגים בנבחרת־העונה לאחר שבמשך שנים ארוכות דיברו אצלנו על "קפאון בכשרונות".

זו היא נבחרת־העונה שלנו.

מלמעלה למטה: עמנואל שוורץ; שראגא טופולנסקי, אלון פוידרו, יוחנן וולאך, משה ליאון; אורי מלמיליאן; רפי אלוהו, ויקטור לוי; גדעון דמתי, עודד מכנס, יואל משוארי.

מיבצע
כדורגלן העונה
75/76
ידיעות אחרונות
בשיתוף עם
כל־אלקטריק
רשת החנויות למכשירי חשמל הגדולה בישראל

אורי מלמיליאן - כדורגלן העונה
★
חברי מערכת "ידיעות ספורט", וצוות־המומחים שלנו בחרו, כמעט פה־אחד, בכוכב של בית"ר ירושלים כשחקן המצטיין של העונה שחלפה
★
אורי מלמיליאן יקבל כפרס מערכת סטריאו מתנת "כל־אלקטריק"
★
טקס ההכתרה של מלמיליאן ייערך במועד מאוחר יותר — פרטים יבואו
כל
בן..."כל־אלקטריק" רשת גדולה שיש בה הכל!

התואר השני של בית"ר ירושלים: הקבוצה שהצטיינה בהגינותה

סיכום ה"צהובים" וה"אדומים" מעיד על התנהגות מניחה־את־הדעת בכדורגל

קבוצת בית"ר ירושלים, המחזיקה החדשה בגביע המדינה בכדורגל, עומדת לזכות עוד העונה בתואר נוסף: הקבוצה המצטיינת בהגינותה בליגה הלאומית.

— מאת אברהם בן־שלום —

איגוד השופטים, המעניק את הפרס לקבוצות שבלטו בהגינותן (בכל הליגות), טרם פירסם את סיכומיו, אך זכיתה של בית"ר ירושלים — בין הקבוצות "הלאומיות" — מובטחת ואפילו בהפרש ניכר לעומת יריבותיה. העבירות המשמעותיות של שחקני היו מעטות מאד והם צברו בסך הכל 12 נקודות שליליות, מכלל 546 נקודות כאלו של כל 18 "הלאומיות" (כשני אחוזים בלבד), כפי שנראה זאת בהמשך.

שלושה שחקנים ירושלמים — אבל אחד מהם מקבוצת הפועל בבירה — נכללים גם בין המועמדים העיקריים לתואר "הכדורגלן ההוגן" — המבצע המשותף של ההתאחדות לכדורגל ו"ידיעות אחרונות". ועדת־הפרסים הציבורית עומדת לקבוע היום את הזוכים בהתמודדות, שנערכה לראשונה העונה ולפי הקריטריונים שפורסמו, צברו את מירב הנקודות חמשה שחקנים (לפי סדר האלף־בית): אורי מלמליאן ודוד קרקו (בית"ר י־ם), משה רוזנר (רמת־עמידר), דוד שורוק (הכח) ונחום תא־שמע (הפועל י־ם).

● "צהובים" 419

ההפרות המשמעותיות (התראות, הרחקות, העלבת שופטים, והתפרצות קהל) היוו את הקריטריונים בשני מבצעי ההגינות. האתראות בכרטיס־הצהוב היו המדד הבסיסי ומהסיכום שערכנו מסתבר כי בסך־הכל הניפו השופטים בעונה שחלפה 419 פעם את הכרטיס־הצהוב לעבר 191 שחקנים ב־18 הקבוצות הלאומיות (מתוך 402 שחקנים ששותפו במשחקים).

● בראש צבירת "הצהובים" ניצב גדעון שרר (הכח), שספג שמונה אתראות(!) ומקומים את: יעקב קרקו, צבי פרקש (הכח), ביורא פוס (שמשון), שלמה אורצי (חדרה) וליאון גרוס (הפועל חיפה) — שבעה "צהובים" כ"א; אברהם לב (בית"ר ת"א), ונתן ברזילי (חדרה) — ששה; דורון רוזנטל (מכבי פ"ת), משה ליאון (יפו) ורמי סולמי (בני־יהודה) — חמישה.

● 16 שחקנים הספיקו לצבור ארבעה "צהובים" כ"א (שפירושם הרחקה אוטומטית לשבועיים): יעקב כהן (באר־שבע), ציון תורג'מן, אריה בראשי (הפועל י־ם), יצחק אנגלנדר (הפועל חיפה), דוד שוקיאן, ציון דגמי (שמשון), מרדכי שפיגלר, ישראל חג'ג' (נתניה), משה שוייצר (הפועל פ"ת), יוסף סדריה (יפו), אהרון סולרציק, אברהם עקרב (בני־יהודה), חיים יחיאל (הכח), משה אדלר, ישעיהו שווגר (מכבי חיפה) וחיים פרנקו (הפועל תל־אביב). 26 שחקנים נאלצו, איפוא, להחסיר משחקים בגלל צבירת "צהובים", כאשר לאנגלנדר שיחק המזל, שכן ספג את האתראה הרביעית (בדומה לשוואגר ודגמי), במחזור הנעילה...

● 40 שחקנים זקפו לחובתם שלושה "צהובים" כ"א, 41 שניים כ"א ו־83 סיימו את העונה באתראה אחת.

● מספר ההרחקות (כולל שחקנים שהוענשו בגין העלבת שופט אחרי המשחק, או בהיותם על ספסל המילואים) הגיע ל־18: צבי רוזן (מכבי ת"א), אליהו בניש, אהרון כהן (הפועל חיפה), עלי עותמן, חיים חדד (הפועל ירושלים), שלמה קירט, צבי אופנהיים (מכבי פ"ת), אבי צרפתי (שמשון), אלברט גזל (נתניה), שלמה ג'רבי (בית"ר ירושלים), שלמה ניניו (יפו), שאול כהן מאיר מולטרים (הכח), נסים ברדה, (רמת־עמידר) יצחק דרעי (מכבי חיפה), ריפעת טורק, חיים פרנקו (הפועל ת"א), גדעון דמתי (שמשון — במשחק החוזר אתמול עם מכבי חיפה).

טבלת ההגינות ב"לאומית"

(לפי ניקוד איגוד השופטים)

1.	בית"ר ירושלים	12
2.	הפועל באר־שבע	18
—.	בית"ר ת"א	18
4.	הפועל פ"ת	19
5.	מכבי ת"א	20
6.	רמת־עמידר	23
7.	הפועל חדרה	28
8.	בני־יהודה	29
9.	מכבי נתניה	30
—.	הפועל חיפה	30
11.	הפועל כפר־סבא	32
12.	מכבי יפו	33
—.	הפועל ת"א	33
14.	שמשון ת"א	38
—.	מכבי חיפה	38
16.	מכבי פ"ת	41
17.	הפועל ירושלים	45
18.	הכח ר"ג	65

העובדה שבין המורחקים ו"המצטיינים" בצבירת האתראות אנו מוצאים את הקטנים של יותר ממחצית הקבוצות בליגה הלאומית אינה מעודדת. יחד עם זאת אפשר לומר שמספר ההרחקות והאתראות — המסתכם בשליפת 437 כרטיסים צהובים ואדומים — אינו גדול במיוחד ומעיד על התנהגות מניחת את הדעת של השחקנים.

בתחרות הקבוצתית של איגוד השופטים היו הקריטריונים לצבירת נקודות שליליות כדלקמן: כל אתראה בכרטיס צהוב — נקודה; הרחקה — 5 נק', העלבת שופט — 10 נק' והתפרצות קהל — 3 נק'.

● תשע מרשים

בית"ר ירושלים צברה כאמור, 12 נקודות בלבד ואילמלא הרחקתו של ג'רבי (בגלל התקוטטות עם רוזן) היה מאזנה מרשים עוד יותר: שתי אתראות ליצחק ג'אנו ואתראות בודדות לחנן אוולאי, דני נוימן, חיים רוזנבלום, אברהם סאבו ויוסף חכם — כלומר שבע נקודות בסה"כ! זהו הישג מרשים בהשוואה להפרות המשמעת אפילו בקבוצות המדורגות בעקבות הירושלמים. שלא לדבר על אלו הנמצאות בתחתית טבלת ההגינות...

שתי קבוצות — הפועל כפר־סבא והכח רמת־גן — זקפו לחובתן נקודות רבות (10 כ"א), בגלל שאמפניהן העליבו את השופט. ומכבי חיפה היתה היחידה שלחובתה רשמו שלוש נקודות בגלל התפרצות קהל (עוד במשחקה על גביע ליגה א' עם רמת־עמידר, בתחילת העונה). הפועל כפר־סבא היא הקבוצה היחידה שלא "איבדה" אף לא שחקן אחד בשל הרחקה ו/או צבירת ארבעה "צהובים". לא הגיע אף שחקן לארבע אתראות בשלוש קבוצות נוספות — בית"ר ירושלים, מכבי ת"א ומכבי רמת־עמידר ולא הורחקו שחקנים גם מהפועל באר־שבע, בית"ר ת"א, הפועל פ"ת, בני־יהודה והפועל חדרה.

השוטרים כ"שושבינים" בחתונה של לוונטל

כדורגלן הפועל חיפה, אלי לוונטל (משמאל), נשא ביום ה' לאשה את ענת (לבית היוש) בחסות המשטרה, אחר שאוהדים בעיר הכרמל איימו בשבוע שעבר, בעקבות הפסד של מכבי בדרבי, כי "יפוצצו" את החתונה. (צילום: מוטל)

גרונדמן עלול להפסיק במכבי ת"א, בכר ויאנג פורשים מבית"ר י־ם ות"א

— מאת משה שויינמן —

בפגישה שתערך היום בין יו"ר מחלקת הכדורגל במכבי ת"א, משה ("ג'רי") בית־הלוי, למאמן הקבוצה, יעקב גרונדמן, יוחלט אם אומנם ימשיך המאמן בתפקידו גם בעונה הבאה.

גרונדמן נמנע אתמול מלהגיב על המסע שעורכים מספר חברי ועד האגודה וכן אוהדים שונים, להדחתו.

בעד המשך עבודתו תומכים ראשי מחלקת הכדורגל. שחלקם ציין אמש: "עבורנו גרונדמן הוא המאמן גם בעונה הבאה, אלא אם יחליט אחרת".

בינתיים נודע כי השוער יוסף סורינוב סיכם כבר, (כפי שפורסם בלעדית בעתוננו) בדבר תנאי החוזה שלו במכבי ת"א. סורינוב אמור לחתום היום או מחר, על החוזה, שיהיה בתוקף לשנתיים.

העובדה שהקבוצה לא זכתה בעונה האחרונה להשגים לא מנעה מראשי הקבוצה להביע שביעות־רצון. לפחות, מבחינת ההכנסות הכספיות. מסתבר כי המועדון התל־אביבי הגדול זכה להכנסות־שיא העונה, המסתכמות ביותר ממליון ו־400 אלף לירות!

★ נסים בכר, מאמנה המצליח של בית"ר ירושלים, יפסיק את פעילותו במועדון הירושלמי, לאחר משחקי האינטרטוטו.

המאמן, שהצעיד את בית"ר ירושלים להישגים ללא תקדים, ציין, אמש, כי "סיבות אישיות וחילוקי דעות עם הנהלת המועדון, גרמו להחלטתי לפרוש מהקבוצה".

יו"ר המועדון אילן רומן אישר את הודעת הפרישה של נסים בכר וציין: "חילוקי הדעות בינינו היו רבים".

בינתיים זוכים כדורגלני בית"ר "לכבוד מלכים". אמש השתתפו בנשף שאירגנה עבורם הנהלת הקבוצה ואילו היום יזכו בשי, ממנהל "אתא" בירושלים, ישראל טאויל, כדורסלן העבר של מכבי ירושלים — מכנסי ג'ינס וחולצת ספורטיבית.

(ד. בראל)

★ ראובן ("רובי") יאנג, מאמנה של בית"ר ת"א, הודיע בסוף השבוע על פרישתו מאימון הקבוצה.

"הודעתי זאת משום שאני מתעתד להמשיך וללמוד בארה"ב במקצוע החינוך הבריאותי", הסביר יאנג.

★ הפועל ירושלים החליטה לשחרר משורותיה את אלי כץ רימוני, שלמה מהטבי, חיים לוין ואלי בן־חרוש.

מי ומה בקבוצות

המגמה באגודה לרכוש שלושה שחקנים מהשורה הראשונה של הכדורגל הישראלי.

★ שאול חזיק, קפטן הפועל ר"ג, הודיע אמש, כי במקביל לתביעתו המשפטית נגד מנהל הפועל ר"ג, אלי אפרתי, על הוצאת דיבה ולשון הרע, ידרוש מהנהלת הקבוצה התנצלות וביטול העונש הפנימי עליו (הרחקה לשנה וקנס 500 ל"י).

בינתיים נודע כי בעונה הבאה יאמן את הפועל ר"ג שוב [illegible] בן־יהונתן.

★ הפועל באר־שבע תתחרה בבריתה עם בית"ר ירושלים במשחק־מבחן משותף לקראת הופעתן במשחקי האינטרטוטו.

★ הנהלת הפועל טבריה מתכוונת לערער בפני בית־הדין העליון של ההתאחדות לכדורגל על ההחלטה להעניק נצחון טכני להפועל הרצליה במשחקה מול הפועל ר"ג, עובדה שהכריעה את גורלה של טבריה לירידה לליגה ב'.

נערי מכבי ניצחו בדרבי הפ"ת וזכו בגביע ירושלים

שער מרגלי יעקב נקש, כדורגלן קבוצת מכבי פ"ת, זיכה את קבוצתו ב"גביע ירושלים" לנוער לאחר שניצחה במשחק הגמר שנערך בבית־שאן את הפועל פ"ת 0:1 (0:1).

בשתי הקבוצות בלטו הכדורגלנים בעלי הנסיון הלאומי, במכבי: הקפטן אבי פרידמן, מאיר חרמוש והרצל שאול ובהפועל הבלם איתן בורניק.

בסיום העניק אריה גרוסמן מהנהלת ההתאחדות את הגביע לראש הקבוצה המנצחת.

● מכבי פ"ת: מצלאוי; עג'מי, חרמוש, בן־דרור, לופין; דלל, ימיני, ח. שאול, נקש, פרידמן, דווידזון.

● הפועל פ"ת: גיל ויסוקר; גפן, מ. כהן, י. טובים, ד. טובים; ציון, בורניק, דיקימן; ברמר, רוזנברג, רוזנברגר. כן שיחקו: ירון בראון ודב פורז'יקובסקי.

שפט יאיר טילינגר לעיני 300 צופים.

שוייצר יעדיף את שוורץ על בז'רנו

הופעתם של כדורגלני הנבחרת הישראלית בשיקאגו תלויה עתה בנכונותם של מארגני המסע האמריקני לשנות את הוצאות הטיסה של שלושה שחקנים מלונדון ובחזרה.

זאת הובהר אתמול בשיחות טלפוניות עם המארגנים האמריקנים, שביקשו לדחות ביומיים את המשחק שנועד להערך בשיקגו ב־4 ביולי. מכיוון שבהמשך המסע נקבעו כבר המשחקים בקליבלנד (ב־8 ביולי) ובלונג־איילנד (ב־11), לא הסכים המאמן הלאומי, דוד שוייצר, לעומס של עריכת שלושה משחקים בתוך חמישה ימים, כאשר לרשותו יעמדו 17 שחקנים בלבד.

כדורגלני הסגל יקיימו מחר אימון קל אחרון בארץ, לפני יציאתם לאנגליה, ביום רביעי. נראה, כי מבין ארבעת השוערים הנמצאים עתה בסגל, יוותר שוייצר על אריה בז'רנו ויעדיף את עמנואל שוורץ הצעיר. המאמן הלאומי רמז כבר על אפשרות זו בציינו, כי כשוער שלישי (לצידם של יצחק ויסוקר ויוסף סורינוב) מסוגל לקחת שחקן צעיר לאולימפידה.

ורטהיימר שוב גבר על שלם

טניסאי מכבי ת"א העפילו אתמול לראשות טבלת הליגה הלאומית הודות לנצחון 2:4 על הפועל ת"א, שנסוגה למקום השני בתום קרבות מרתקים וממושכים.

במשחק בעל היוקרה הרבה שוב גבר יאיר ורטהיימר (מכבי), האלוף הצעיר של ישראל, על יהושע שלם. האלוף הוצא — 3:6, 5:7. בכך קבע ורטהיימר 2:2 בתחרות כולה. ורטהיימר הקנה למכבי נקודה נוספת במשחקי הזוגות. במשחק האחרון עמלו שלמה גליקשטיין ובועז ניקריטין ממכבי במשך שלוש שעות עד שהכניעו את שי פוני וחיים ארליגורוב מהפועל 4:6, 10:12.

תוצאות אחרות בליגה הלאומית: מכבי ראשל"צ — הפועל ב' ת"א 1:5; מכבי צפון ת"א — מועדון ב' הכרמל 1:5; מועדון א' הכרמל — מכבי ב' ת"א 1:5.

1.	מכבי ת"א א'	15	5:43
2.	הפועל ת"א א'	14	8:40
3.	מכבי צפון	11	19:29
4.	מועדון הכרמל א'	10	20:24
5.	מכבי ראשל"צ	7	28:20
6.	מכבי נתניה	6	31:17
7.	מכבי ת"א ב'	5	30:14
8.	הפועל ת"א ב'	2	37:11
9.	מועדון הכרמל ב'	2	38:10

בגביע ליגות ג'־ד'

קבוצות הפועל קרית־חיים והפועל רמת־השרון העפילו לחצי גמר גביע המדינה לקבוצות ליגות ג' וד'.

הפועל רמת־השרון הפתיעה בנצחון על מכבי רחובות במגרשה (1:3).

בקרית־חיים נסתיים המשחק בין הפועל קרית־חיים והפועל תנובות בתיקו 2:2. בהארכה הצליח גדי ויצמן להבקיע את שער הנצחון בדקה ה־118. שפט פריץ בוראגנ'ר לעיני 500 צופים.

עכו מתחילה "להתאקלם" — גברה על באר־שבע

— מאת יוסף שדה —

במעמד נכבדים וחברי כנסת גברה אתמול הפועל עכו על האלופה, הפועל באר־שבע (1:3) במשחק חגיגי שציין את עליית העכואים לליגה הלאומית.

מיד לאחר שריקת הפתיחה של השופט אברהם קליין יצאה עכו למיתקפה. לא חלפו אלא 30 שניות כאשר שלום ועקנין, הטוב בקבוצתו, כידרר מימין ומסר לשלום אטיג שניצב ברחבת ה־16. האחרון בעט שטות ופנימה — 0:1 לעכו.

חולשתו של השוער אבנר מסיקה עלתה לבאר־שבע בשער שני בדקה 36. גביל מבצור קיבל כדור מאלברט אדרי ובבעיטה חזקה הכניע את מסיקה — 0:2 לעכו.

המחצית השניה נפתחה בלחץ רצוף של האלופה. יציאה סוניה של כהן משערו, בדקה ה־62, איפשרה לשרגא טופרלנבסקי, שחקן התיגבור לאינטרטוטו, לנגוח היטב מעל ידיו ל־1:2.

חמש דקות מהסיום הובקע השער היפה במשחק. גביל, המעולה, הבחין בבן־שושן שהתמקם סמוך למלבן ה־16, שלח לו כדור וזה, בבעיטה נפלאה אל בין חיבורי־הקורות, קבע את תוצאת המשחק.

● הפועל עכו: כהן; שיטרית, צ. אדרי, בן־שושן, גולדברג, א. אדרי, וצר, ועקנין, צ. אטיוג, ש. אטיוג, גביל. כן שיחקו זפרן וסאלם.

● הפועל באר־שבע: מסיקה; בן־דוד, טופולנסקי, חלך, קסיבי, עופר, אבוזגיר, קרויש, עוזריה צבי, אביטן, ביטון. כן שיחקו פרידמן, צרויה ובוזישאנן.

● נבחרת הנוער של ישראל בכדורסל, המתכוננת לאליפות אירופה שתיערך בחודש הבא בספרד, גברה אמש במשחק־מבחן בחיפה על נבחרת פיקוד צפון 81:90 (30:42).

הולנד שלישית בגביע־האומות

נבחרת הכדורגל של הולנד זכתה אמש במקום השלישי בגמר גביע אירופה לאומות, בהכניעה 2:3 את יוגוסלביה במשחק שנסתיים כמו שני קודמיו, בהארכה, לאחר 2:2 בתום 90 הדקות.

רוד חילס כבש את שער הנצחון לזכות הולנד ושער נוסף השיג בשלב מוקדם, וילי ואן־דר־קרקהוף כבש את השער לזכות הולנד, ששיחקה ללא קרויף (כרטיס צהוב רביעי במשחק נגד צ'כוסלובקיה), נייסקנס ויאן ואנחם — שהורחקו. ג'ורג' קנובל, המאמן ההולנדי הודיע לפני המשחק על התפטרותו מתפקידו, עקב מחלוקת עם ההתאחדות לכדורגל. ליוגוסלביה כבשו קטאלינסקי ודז'איץ', במשחקו ה־82 והאחרון בנבחרת.

היום יתמודדו בגמר בבלגראד צ'כוסלובקיה ומערב גרמניה. במדינה יחגוג פראנץ בקנבאואר את משחקו ה־100. בקנבאואר בן ה־30 זכה ב־18 שנותיו ככדורגלן בכל התארים האפשריים. הוא הופיע לראשונה בנבחרת ב־1965, מול שבדיה.

הפועל כפר־סולם ובית"ר מחנה־יהודה — לליגה ב'

קבוצות הפועל כפר־סולם (מחוז חיפה) ובית"ר מחנה־יהודה (שרון) השלימו אתמול את שמונה העולות של ליגה ג', שתשחקנה בעונה הבאה בליגה ב'.

בכפר־סולם חזו 2000 צופים במשחק הנצחון על הפועל תענכים (0:3) בשיפוטו המצוין של יאשה גרינברג. הנצחון כיסס את זכייתם באליפות. בכך הוגשם חלום בן 15 שנה.

בסיום המשחק הקיפו שחקני הקבוצה — המורכבת מבני המיעוטים החיים בכפר ומספר כדורגלנים יהודים מעפולה כולל המאמן־שחקן יצחק גואטה! — את המגרש כשדגל המדינה בידיהם.

● גליל: הפועל ירדנה — הפועל תורען 4:1.

● חיפה: הפועל "אחווה" חיפה — בית"ר אל־עמל 1:8; מכבי כפר־כנא — הצעיר דליית אל־כרמל 8:2; הפועל כפר־סולם — הפועל תענכים 0:3; הפועל בני־כבביר — בית"ר עפולה 2:3; הפועל מעין דליה אל־כרמל — הפועל עין מאהל 0:8.

● שומרון: הפועל בני אום־אל־פחם — הפועל "סלע" חדרה 3:2.

● שרון: הפועל טירה — הפועל גאולים 1:6; בית"ר מחנה־יהודה — הפועל כפר־יונה 1:6.

● באמצע השבוע: הפועל טירת — הפועל טריטה 0.10.

● דן: אתור עצורי יפו — אנטוניו יפו 0:2.

במשחקי־השלמה אתמול בליגות ד':

● חיפה: הפועל כפר־כנא — מכבי עוספייה 1:8.

● שומרון: הפועל ערערה — הפועל זכרון־יעקב 0:2.

יונה מלניק שוב אלוף — ג'ודוקא נטש את המזרון

לראשונה בארץ נטש ג'ודוקא את התחרות בטהלבה לאחר שלא הסכים להחלטת השופט.

היה זה באליפות ישראל במשקלות הקלים, שנערכה אתמול בבית בארבור בתל־אביב, כאשר אבנר לביא בן ה־24 מקרית־אונו, בעל חגורה שחורה, עזב את המזרון, בעת הקרב עם גיל קנטור, במשקל עד 63 ק"ג.

בקרב על התואר עד 63 ק"ג זכה דני ליאופולד ממכבי ראשל"צ, שגבר בגמר על יעקב ברוך ממכון "עמוס" בפ"ת.

יונה מלניק, האמור לייצג את ישראל במונטריאול, זכה בתואר במשקל עד 70 ק"ג, לאחר שניצח את ארבעת יריביו ובגמר את יגיש ועקנין מהפועל באר־שבע.

משה פונטה מהפועל באר־שבע זכה באליפות במשקל עד 80 ק"ג, הודות לנצחון בגמר על יצחק אהרונובסקי.

ירושלים של בית"ר

אלבום הנצחון בגביע הכדורגל

יופיע בקרוב — בהוצאה מהודרת

פרטים במודעות

— 3 שיאים חדשים לברנר וניסמן אבל —

המינימום של ניסמן אינו מבטיח עדיין כרטיס־אולימפי

— מאת אבינעם פורת —

בשעת דימדומים, כאשר המדשאות שליד בריכת האוניברסיטה ברמת־אביב כבר התרוקנו ממאות הסקרנים אשר באו לראות את "המלחמה נגד המינימום האולימפי", ניגשו חבריו ועדת השחיה לישיבה־מיוחדת, על שפת הבריכה.

הנושא שעלה לדיון היה, כיצד להתייחס למידע שהופץ, כי הועד האולימפי לא יאשר את התוצאות שנקבעו בתחרות "ההזדמנות האחרונה" — כך כינו את המישחים שנערכו אתמול — בה עבר דב ניסמן את המינימום למונטריאול ב־400 מ' מעורב אישי ואילו דן ברנר, הגיע עד כדי עשירית השניה ממנו.

● בתום הישיבה הקצרה, קראו חברי הוועדה לקומץ העיתונאים שנמצא במקום, ומסרו להם כי "עוד בסתיו שעבר, הודענו לועד האולימפי כי נקיים את המבחן האחרון ב־20 ביוני (היום). ואנו מתפליאים על כי איש מחברי הועד, לא מצא לנכון לכבד את הודעתנו האחרונה מלפני שבוע וחצי, ולבוא לראות במו־עיניו את התחרות".

על שאלת אחד העתונאים מה מתכוונת הוועדה לעשות אם לא תוכר התוצאה של דב ניסמן, אמר חבר הועדה אלי סרוק: "בינתיים, אין תגובה. לא נצא למלחמה שלא הוכרזה נגדנו. הרי לא קיבלנו שום מידע על פסילת התוצאות". והוסיף אברהם ("אברשה") גיבזבורג, יו"ר ועדת השחיה: "נחזור על המלצתנו בפני הועד־האולימפי, לשלוח את כל ארבעת השחיינים שחזרו מקליפורניה — דן ברנר, רונן קרמן, וכמובן ניסמן ועדי פרג, שעברו את המינימום, כדי ליצור רביעיית שליחים".

בתחרות הדרמטית, הושגו שני שיאים ישראליים בעלי משמעות בנושא המשלחת למשחקים האולימפיים. דן ברנר, עבר 100 מ' חופשי ב־54.5 ש', שיפור של שתי עשיריות לשיאו הקודם (54.7 ש') ו...סיגור, של עשירית מהמינימום הנדרש. הוא החל בצורה טובה, ועבר את 50 המטרים הראשונים בזמן נאות ב־26.1 ש'. ברם, בסיום החמיץ את המינימום לא לפני שאחד השופטים הטעה אותו ואמר לו בשוגג כי קבע 54.4 ש'. באותו משחה [illegible] מגבעת־חיים, שהגיע שני, את שיא הנוער בקבעו 55.9 ש', טוב יותר משיאו הישן של דן ברנר — 56.2 ש'. שלישי הגיע נדב בטשא — 58.3 שנ'.

אולם בכך לא הסתיים סיפורו של דן ברנר, השחיין שעמד קודם לכן על "שפת המינימום" לקראת נעילת התחרות. התייצב לנסיון שני, ואז עבר את המרחק תוך 54.7 ש'. "אני ספורטאי ואקבל כל החלטה הקשורה בהשתתפותי או אי־השתתפותי במונטריאול".

מי שהצליח היה דב ניסמן. דב הכניע את המינימום האולימפי ב־400 מ' מעורב אישי. ב"קזוז" שתיים ו־וצי שנ' משיאו הקודם, הפעם שחה דב את המרחק תוך 4:44.9 ד', כאשר המינימום עומד על 4:46.2 ד'. זמני הביניים שלו היו: פרפר — 1:02.8 ד'; גב — 1:15.2; חזה — 1:21.0 ד' וחופשי — 1:06.5 ד'.

חבל כי בישראל אין עדיין מדידה אלקטרונית. אמצעים אלה יכלו למנוע כל ריננן אפשרי לגבי כשרות המבחנים.

אין תגובה

כתבנו משה שיינמן מוסיף: שיאו החדש של דב ניסמן שהוא טוב יותר מהמינימום האולימפי, לא יקנה לשחיין באופן אוטומטי את הכרטיס למונטריאול.

מזכ"ל ההתאחדות לספורט שמואל ללקין, ציין אמש, כי "אני שמח על כל הישג ושיא שנקבעים אולם התחרות לא היתה רשמית".

בתגובה לשאלה האם יסע ניסמן למונטריאול אמר ללקין: "אין תגובה".

נודע כי בקרב חלק מראשי ההתאחדות לספורט והועד האולימפי ישנה מגמה שלא לשגר את דב ניסמן משום שהישגי התחרות אתמול נקבעו על פי שעון ידני.

תוצאות אחרות: גברים — 200 חופשי: ניר שמיר 2:04.9 ד'; בטשא 2:06.9 ד'. 100 מ' פרפר — מייק גרינשטן 2:00.3 ד', 100 מ' גב — אבי כרמל 1:12.1 ד'.

נשים — 100 מ' חופשי דניאלה יוסטר 1:08.0 ד'; לימור באר 1:09.3 ד'. 100 מ' חזה — תמר מיסבר 1:21.7 ד'. 200 מ' חזה — יעל גולדשמיט 3:13.8 ד'. 100 גב — לין בוכשטבר 1:16.6 ד'. 100 מ' פרפר — שוש צורולי 1:13.6 ד'.

בועז שעשוע, קבע שיא לגילאי 12 ב־100 מ' פרפר — 1:10.2 דקות.

דב ניסמן
4:44.9 ד' במעורב

השיא הגדול של בראיין גודל הקטן

שיפר את שיאו העולמי של טים שאו ב־400 מ' חופשי ● נצחון שלישי לבאבשוף

— שרות "ידיעות ספורט" —

השחיין האמריקני בראיין גודל בן ה־17 זכה בסוף השבוע בכרטיס האולימפי של ארצו, ב־400 מ' חופשי. גודל שבר את השיא העולמי של טים שאו במישחק זה ואילץ את שאו לסיים שני במוקדמות בלונג־ביץ'.

גודל עבר את המרחק ב־3:53.08 ד', שיפור של 23 מאיות השניה לשיא העולמי, בשעה ששאו (שיסע אף הוא למונטריאול) קבע 3:53.6 ד'. שלישי היה קונברט, שזכה אף הוא בכרטיס. רביעי הגיע ג'ון נייבר וחמישי ברוס פארנס. נייבר ניצח ב־100 מ' גב ובשיא אמריקני — 56.82 ש', לפני פיטר רוקה — 57.05 שנ'.

שירלי באבאשוף ניצחה במישחה ה־400 חופשי לנשים וקבעה שיא אמריקני — 4:12.85 ד', לפני קאתי האדיר — 4:17.12 ד', שתיסע אף היא למונטריאול. בתחילת האליפות ניצחה באבאשוף ב־200 מ' חופשי וב־400 מ' מעורב אישי.

רוד סטראצן קבע שיא אמריקני ב־400 מ' מעורב אישי — 4:26.79 ד', לפני תום מיקקי — 4:27.77 ד' וסטיב פארניס.

האלופה האולימפית ב־100 מ' גב, מליסה בלוט, סיימה רביעית בניקצוע זה, כשהמנצחת היתה לינדה יאזק — 1:03.17 ד'.

גם ארגנטינה פרשה — זימון לקולומביה

נבחרת הכדורגל האולימפית של קולומביה הוזמנה להתחרות בבית ג' של גמר הטורניר במונטריאול, במקום ארגנטינה, שהודיעה על אי נכונותה לשחק בטורניר.

הארגנטינים הוזמנו בשעתם במקום אורוגוואי, שפרשה אף היא מגמר הטורניר האולימפי.

ארגנטינה הודיעה כי תפרש בנכתב את הסיבות, שהניעוה לדחות את ההזמנה.

אורוגוואי פרשה מן הטורניר בגלל מחלוקת עם הוועד האולימפי של ארצה, בהקשר "ימימום" של שחקניה. קולומביה סיימה רביעית בטורניר המוקדם של דרום אמריקה.

4 שיאי־נוער אבל תוצאות עלובות באליפות האתלטיקה

משה הירש, צעיר בן 10 ממכבי קרית ביאליק, זכה אתמול באליפות ישראל בקרב־עשירה, כשצבר במכון ווינגייט 5098 נקודות והקדים את צבי הרמניק, עולה חדש מרומניה, שאסף 5091 נקודות.

גרמנטיק בן ה־26, המשתייך למכבי חיפה, הציב תוצאה טובה (יחסית לרמה הישראלית...) בקפיצה במוט, כשריחף מעל 4.05 מטר.

באליפות קרב־חמישה לבנות, זכתה, כצפוי, רות זלוצ'נקו מהפועל רמת־גן שצברה 3766 נקודות, לפני אני רוזן מהפועל אשדוד — 3293 נקודות.

בפתיחת אליפות ישראל שהיתה בימי ששי ושבת (ושחלקה העיקרי יהיה בשבוע הבא), בה נערכו בעיקר מירוצי שליחים, נקבעו ארבעה שיאים: ענת מאירי מאס"א תל־אביב קבעה שיא נוער בריצת 3000 מ' — 10:11.4 דק' ורביעית הבנות של אס"א תל־אביב הציבה שיא עד גיל 16 במירוץ 4 x 800 מ' — 6:22.2 דק' בנות מכבי תל־אביב קבעו שיא עד גיל 14 במירוץ 3 x 300 מ' — 2:12.4 דק' ואילו בנות הפועל חיפה קבעו שיא במירוץ שליחות 4 x 400 מ' — 4:01.8 דק'.

יוסי חבילייו זכה באליפות ישראל בריצת 400 מ' משוכות — 60.0 ש' ואילו יוסי מאיר ממכבי חיפה ניצח במירוץ 110 משוכות — 16.8 ש'.

רצי מכבי ת"א ניצחו ב־4 x 200 — 1:30.5 דק' ב־4 x 1500 — 18:03.6 דק', וב־4 x 100 מ' קבעו רציה המנצחים של אותה אגודה — 44.0 ש', אס"א תל־אביב זכתה גם היא בשלושה תארים כאשר הגיעה ראשונה ב־4 x 400 מ' — 3:25.9 דק' ב־4 x 800 מ' 7:50.2 דק' ובנותיה זכו במירוץ המקביל לנשים — 9:37.8 דק'.

נציגה, רפי וישניצר, ניצחה את העדרו של השיאן יאיר קרני הלומד בארה"ב וניצח ב־300 מ' מכשולים — 9:37.4 דק'.

יהודה ויגדור (מכבי חיפה) הטיל את הכסית למרחק "קטן" של 31.38 מ' ואילו בנות א.ס. רמת־השרון ניצחו במירוץ השליחות 4 x 200 מ' בזמן 1:48.7 דק'. בנות הפועל רמת־גן סיימו כאלופות את מירוץ השליחות 4 x 100 מ' בזמן 49.7 שנ', ילדי הפועל תל־אביב הגיעו ראשונים במירוץ 3 x 300 מ' — 3:01.5 דק'.

בתחרויות הזמנה ניתר אורי בראון לגובה 1.88 מ', מאיר קוטלר רץ 100 מ' בזמן 10.8 ש' טובה פינק גמאה אותו מרחק ב־12.3 ש' (לפני צביה מורגלית — 12.4 ש') ואילו מירת בולבה הדפה כדור ברזל למרחק 12.56 מ'.

מתרחב החרם הצפוי על ניו־זילנד

חלק מתחרויות באולימפיאדת מונטריאול עלולות לסבול מן החרם, של כמה מדינות, מסיבות פוליטיות, על ספורטאי ניו זילנד.

טאנזניה רמזה לפני שבוע, כי נציגה המצטיין בריצת 1500 מ' פילברט באיי עלול להחרים את התחרות, אם יופיע בה ג'ון ואקר מניו זילנד. אתמול הודיעה ג'מייקה, כי תחרים את כל ענפי הספורט, בהם יופיעו ספורטאי ניו זילנד באולימפיאדה. זאת, אם תמשיך ניו זילנד בתוכניותיה לשגר את נבחרת הרוגבי שלה לדרום אפריקה.

החרם עלול להתרחב, בעיקבות כנס של נציגי המשלחות של אפריקה ואסיה, שיתקיים ערב פתיחת המשחקים האולימפיים. נציג ג'מייקה קיבל הוראות לתמוך בכל החלטה שתושג בפגישה. נמסר, כי ספורטאי ג'מייקה בראשותו של דון קוארי, בעל הסיכויים לזכות במדליה במיאוצים, תמכו בהחלטה להחרים את ספורטאי ניו־זילנד באולימפיאדה [illegible] הספורט שהיא מקיימת עם דרום אפריקה. נבחרת הרוגבי של ניו זילנד אמורה לפתוח במסעה ב־30 בחודש, בדרום־אפריקה.

עם שריר מתוח ומקום 6 עלה ויליאמס לשלב־הבא

האצן האמריקני סטיב ויליאמס נתקף אתמול בכיווץ שריר, במהלכה של הריצה המוקדמת ל־100 מ' במבחנים האמריקנים לאולימפיאדה ביוג'ין אורגון.

אבל ויליאמס המשיך בצליעה עד לגמר וסיים במקום שישי, שהספיק בדיוק לעליה לשלב הבא.

לאחר מכן קיבל ויליאמס טיפול אצל ד"ר ירוי סרי, המטפל בשיטות של "ביינלמאכער". אחרים שהעפילו הארווי גלאנס, רג'י ג'ונס, יוסי טון מקטיר, וסטיב רידיק.

לא היו הפתעות בהדיפת כדור ברזל, כאשר הגדולים, פרי אולברייטון, אל פוירבאך וג'ורג' וודס וכן הדיסקובול בק ויליקינס — העפילו לשלב הבא.

● האתלט הניו־זילאנדי רוד דיקסון ניצח אתמול בלונדון בריצת מיל — 3:56.44 דק'.

● האצן הניגרי־בריטי גלן כהן נכלל במשלחת האתלטיקה האולימפית של בריטניה ויתחרה בריצות 400 מ' וב־4 x 400 מ'.

המתאגרפים ניצחו את השווייצרים 6:14

מתאגרפי ישראל זכו להישג נאה לאחר שגברו בליל־שבת על נבחרת שווייצריה 6:14 בתחרות שנערכה בטסם. גאלן גילו הישראלים עדיפות על מאריהם.

במשקל תרנגול גבר ציון אהרונוב על ארהארד סטאוטי, בנקודות. שמעון גוכרמן ניצח בנקודות במשקל נוצה את תומאס צימרמן ובאותו משקל גבר הישראלי בוריס הוייכמן בנקודות על גרמאנו ויצ'יני.

במשקל קל הכניע רומן סמרלנסקי, בנוק־אאוט טכני בסיבוב השלישי את זאן־קלוד מאבייאר ואילו ויליאמס שחאדה הפסיד באותו משקל בנקודות להנס שאלבאום. השווייצרי היינץ בוטיגר העניק נקודה נוספת לנבחרתו, לאחר שניצח את אלכסנדר טריביש שנפסל.

בנוק־אאוט בסיבוב השני הכניע, במשקל בינוני, חיים וילברשבידט את אלפרד קולה, במשקל חצי־כבד גבר רומן פרנקל, על ברונו ראסטי בנקודות.

שני הקרבות שהסתיימו בתיקו היו במשקל חצי־בינוני — בין מצרון גנן לשווייצרי וולטר סוגלי ובמשקל קל בינוני בין יעקב לוכסמבורג למיכאל אליאן.

עירית תל־אביב־יפו

רשות הספורט — משרד החינוך והתרבות

הוועד האולימפי — ומוסדות הספורט בישראל

עם צאת משלחת ישראל

למשחקים האולימפיים במונטריאול

תיערך

עצרת התייחדות

לזכר י"א חללי

אולימפיאדת מינכן

ביום שלישי, כ"ד בסיון תשל"ו (22.6.76)

בשעה 4.30 אחה"צ

בגן הי"א, רחוב ויצמן פינת רחוב באזל בתל־אביב

בהשתתפות:

אהרון ידלין, שר החינוך והתרבות

שלמה להט, ראש העיריה

יוסף ענבר, יו"ר הוועד האולימפי

ניהול תקין ואווירה ספורטיבית — בליגת־הכדוריד שהסתיימה

— מאת אורי נוי —

בעוד שלושה ימים ירד המסך על עונת הכדוריד, כשבחודש יתקיימו משחקי גמר גביע המדינה לבוגרים ולנערים. אבל להוציא את ארבע הקבוצות שיהיו מעורבות בשני משחקי הגמר, כבר יצאו שאר הכדורידנים לפגרת־הקיץ הארוכה.

הליגה הלאומית — חגם שלא היתה תמיד מרתקת — סיפקה לפחות את המתח הדרוש והעניין עד לשלבי הנעילה. כך נחרץ גורלה של הפועל הוד־השרון לרדת לליגת המשנה מחזור אחד לפני הסיום, ואילו תואר האליפות חזר זו הפעם השישית להפועל רחובות רק במחזור האחרון — במאבק המכריע בין "שתי הגדולות", רחובות והפועל ר"ג.

בעוד שרבים מאנשי המקצוע מצביעים ללא היסוס על התקדמות ועליה ברמת, נראה שהליגה הצטיינה בעיקר בניהול תקין ומסודר ובאווירה ספורטיבית. להוציא מקרה חריג אחד, בו הותקפו שופטים — במשחק בין מכבי רחובות להפועל פ"ת — דבר שעלה לרחובות בנשירה, לליגת המשנה (לאחר עונש כבד של הפסקת פעילות ל־10 משחקים), התנהלו שאר המאבקים בשלווה ובהגינות.

"שומעים באחרונה על שבחים לכדורגלנים שסיימו ברוח ספורטיבית את העונה, לדעתי אנו חייבים לציין בסיפוק שגם בכדוריד שורר טוהר המידות והראייה — חוסר הוויתור של קבוצות מרכז הטבלה במחזורי הסיום במאבקים עם קבוצות התחתית" — דברים אלה של מזכיר הוועדה והאיש אשר על הליגות, שלמה פוזנר, אכן מבטאים את קורת הרוח של אנשי הענף ערב סיום העונה.

חרף טענות במחלך העונה נגד שופטים, נראה שאנשי המשרוקית לא היוו גורם בהכרעת המשחקים, אבל ירשה לי איגוד השופטים לחלוק על חשיבוץ דווקא במאבק הצמרת הקובע בין הפועל ר"ג להפועל רחובות במחזור האחרון, לשופט אלי מאיה, שבימי מאבק זה עם אפרים ברנדוייך, היה בשנה שעברה "עימות" ממושך עם הרחובותים. הדברים הגיעו אף לידי תלונה משטרתית של דרור מזמוני מרחובות נגד מאיה. גם בוועדת המשמעת השמיעו שני הצדדים תלונות חריפות. לכן לא מובן מדוע מצא לנכון איגוד השופטים לשבץ את מאיה — שחיה בחלק מהעונה בחופשה — שוב במשחק של רחובות, ועוד בעל חשיבות כה מרובה.

הפנים החדשות שיופיעו בעונה הבאה בליגה הלאומית, שתחל ב־22 בספטמבר, יהיו הפועל חולון ששבה לליגת הבכירה בתום עונה אחת בלבד והפועל ארזים. אלופת השנתיים שונה בלאומית לאחר שלא נוצחה לאורך כל העונה.

כאלופי ליגות ב' בקבעו: הפועל מגדל העמק; הפועל צהלה ואס"א באר־שבע. באליפות הליגה העילית לנוער זכתה מכבי ראשל"צ ואילו בליגות המחוזות לנוער סיימו ראשונות מכבי צפון והפועל כפר־יהושע. באליפות הארצית לנערים זכתה מכבי קרית־ביאליק.

בליגה הלאומית לנשים זכתה זו הפעם השניה באליפות הפועל רחובות, אלופת השנתיים האחרונות הפועל רעננה סיימה במקום השני.

ליגת א' — צפון

1.	מכבי נתניה	336:566	43
2.	הפועל רעננה	340:549	41
3.	הפועל גוף יפ	375:475	29
4.	אס"א ת"א	399:411	26
5.	קאונטרי קלוב	258:340	21
6.	פרדס חנה	413:383	20
7.	מכבי רעננה	358:355	19
8.	אס"א סכנין	390:422	18
9.	עירת הכרמל	608:438	16
10.	הפועל חדרה	445:333	14
11.	הפועל קהי"ם	523:419	12
12.	הפועל מוצקין	457:311	5

ליגת א' — דרום

1.	הפועל חולון	247:507	37
2.	הפועל אזור	814:419	36
3.	הפועל שילר	289:447	37
4.	מכבי רמת־חן	339:367	24
5.	הפועל גדרות	916:351	20
6.	א.ס. סביון	447:411	19
7.	הפועל דימונה	400:335	17
8.	מכבי מייסדים	890:351	16
9.	הפועל אשקלון	493:400	15
10.	הפועל י־ם	413:318	9
11.	אס"א י־ם	483:303	0

הליגה לנשים

1.	הפועל רחובות	131:223	34
2.	הפועל רעננה	142:278	30
3.	מכבי ארזים	140:230	27
4.	מכבי ראשל"צ	157:245	22
5.	הפועל אשדוד	168:163	21
6.	הפועל צהלה	235:233	18
7.	הפועל רמת ישי	197:170	13
8.	אליצור ב"ים	232:131	9
9.	הפועל בן־דן	248:135	6
10.	עירוני הכרמל	190:49	0

נצחון שלישי רצוף לגבעת־חיים

קבוצת הכדורמים של הפועל גבעת־חיים זכתה אתמול בנצחון שלישי רצוף בליגה הלאומית, על אס"א ת"א, בגבורה [illegible] 6:12 [illegible] הפועל ת"א 2:9 [illegible] על קרית־טבעון [illegible] ים 10:10.

בליגה א': הפועל אפיקים — הפועל בני־שמעון 13:23; הפועל גבעת־ברנר — [illegible] פ"ת.

עלי יתמודד עם פורמן

מוחמד עלי, אלוף העולם באיגרוף, משקל כבד, אמר אתמול בטוקיו, כי הוא מקווה להתמודד עם ג'ורג' פורמאן, תוך חודשים, אחרי הקרב שיערך עם קן נורטון, בניו־יורק ב־28 בספטמבר.

הניחוש הנכון מוגש ע"י יצהר

1. קרואטיה — הלאס 1
2. אליוגת — אודרי א
3. יובנטוס — קטכל 2
4. ליון — פולניה 1
4. ולקטוריה — בלגרד א
6. אטקנס — וינלפילס 2
7. אוגרי — אוליממיא 1
8. פוינאנה — אתונה 1
9. נורתשרת — קייל 2
10. אלביון — פלבורן א
11. ב. הול — נ. גלי 2
12. פרוירון — אלבנסט 2
13. פיולה — פרנסספנן 1

זה נהדר זה יצהר

לחיות בירושלים

מאת ניצה יששכרוב

תחנת האוטובוסים הערבית תנוהל על־ידי... „אגד"

בימים אלה הופעלה לראשונה תחנת האוטובוסים המרכזית החדשה שהוקמה במזרח ירושלים, ושהיתה אמורה להיפתח לפני כחצי שנה.

בין שער שכם לשכונת מוסררה בירושלים נבנתה תחנת האוטובו־סים המודרנית בה הושקעו למעלה ממיליון לירות, והיא נועדה לשרת את חברות האוטובוסים הפועלות במזרח העיר.

13 חברות אוטובוסים ערביות, ה־מפעילות כ־70 אוטובוסים, הועברו מהתחנה הישנה אשר מול שער שכם — לתחנה החדשה, בין שער שכם ל־שכונת מוסררה. התחנה שוכנת במב־נים חדישים, וכוללת רציפים, משרדים ושירותים.

מאז הסתיימה בניית התחנה, לפני כחצי שנה, לא הצליחה עיריית ירוש־לים להפעילה מאחר שחברות האוטו־בוסים הערביות הודיעו בכל פעם על בעיות שונות — כמו — חוסר קופות בתחנה החדשה, מספר קטן של ברזי מים — וכמו כן השתהו בהליכים ה־שונים של החתימה על החוזים של מחלקת הנכסים של העירייה, המחייבת אותם לשלם דמי שימוש שנתיים.

חברות האוטובוסים הערביות, עבו־רן נבנתה התחנה, גם סירבו לקחת על עצמן את ניהול התחנה מבחינת השרותים הכלולים בה. והיה צורך ל־הטיל את המשימה על גורם אחר, ש־יהיה אחראי לנקיון, לסידורים האד־מיניסטרטיביים השונים ולשמירה על המתקנים.

נסיונותיה של עיריית ירושלים ל־הטיל את התפקיד על אדם פרטי מ־מזרח ירושלים או על חברה ערבית, עלו בתוהו, ופתיחת התחנה עוכבה.

לבסוף פנתה עיריית ירושלים אל חברת אג"ד וביקשה ממנה שתנהל את התחנה המרכזית החדשה בדרך שכם. וחברת אג"ד לקחה על עצמה את האחריות לתיפעול.

השבוע הוחלה לפעול התחנה החד־שה כאשר הועברו אליה קוי האוטו־בוסים הנוסעים צפונה — לשועפט, רמאללה, אל־בירה ושכם. כאשר ב־תחנה הישנה, בדרך יריחו, ישארו קווי האוטובוסים הנוסעים דרומה ל־אזורי בית לחם וחברון.

הפעלת התחנה החדשה תתרום ל־לא ספק להסרת מפגעים תברואיים באזור, ולהפעלה נוחה יותר של התח־בורה הציבורית בירושלים, כן הועב־רו עשרות המוניות שחנו לאורך דרך יריחו למגרש חנייה ברחוב הנביאים מול שער שכם, שהוכשר במיוחד ל־צורך זה — על מנת למנוע פקקים ב־תנועה בנתיב חשוב זה.

*

גם אמהות יוצאות לקייטנות

22,000 תלמידים ישתתפו השנה בקיי־טנות ובמסגרות נופש אחרות, שתופ־עלנה על ידי המחלקה לחינוך של עיריית ירושלים, תקציב מפעל הקייט־נות מסתכם השנה בלמעלה משניים והצי מיליון לירות. מלבד קייטנות רגילות יופעלו השנה גם קייטנות ל־פעילות אומנותית במוזיאון ישראל, קייטנה תורנית מדעית וקייטנת ביו־לוגית — זואולוגית, שתפעל בגן ה־חיות התנ"כי.

כמו כן תפתח השנה קייטנה מיוח־דת ל־150 חולי קדחת השגרון, ויגוב־שו מסגרות של המשך לימודים וחו־גים לכ־2500 תלמידים טעוני טיפוח. במזרח ירושלים יקלטו השנה כ־1500 תלמידים ערביים בקייטנות.

לא רק הילדים יהנו — השנה תופ־על גם קייטנה מיוחדת לאמהות מ־משפחות ברוכות ילדים. כ־300 אמהות משכונות שונות בירושלים ייצאו ל־קייטנות מיוחדות באתרי נופש שו־נים בירושלים, כאשר המרכזים ה־קהילתיים של שכונתם ידאגו לטפל בילדיהן ולהעסיקם עד שתחזורנה ה־אמהות לבתיהן.

*

קרן מילגות במקום חגיגות

במלאת 25 שנה למפעל „עטרות ירושלים" החליטה הנהלת המפעל לת־רום לאוניברסיטה העברית בירושלים סכום של 100,000 ל"י להקמת קרן מילי־גות לדוקטורנטים במדעי היהדות ובר־רפואה. המילגות יוענקו מדי שנה ל־סירוגין, לדוקטורנטים במדעי היהדות, ולדוקטורנטים במדעי הרפואה.

הנהלת המפעל החליטה שלא להו־ציא כספים על חגיגות ומסיבות לרגל 25 שנה למפעל, אלא לציין את חגו של המפעל בתרומה למען קידום ה־מדע והתרבות בישראל.

*

פרס למצטיינים בקידום בניית ירושלים

פרס כספי בסך 500 לירות הוענק השבוע לקבלן הירושלמי אברהם טר־גר על פועלו לקידום הבניה בירושלים.

הפרס, ע"ש יוסף ספרמן ז"ל, מ־בכירי הקבלנים בירושלים, מוענק אחת לשנה מאז 1971. בפירות קרן ש־הוקמה לזכרו על ידי בני משפחת ספרמן.

הקבלן, אברהם טרגר, המקבל ה־שנה את הפרס, החל לבנות בנייני מגורים בירושלים, בשנת 1945, ובימ־נה על חלוצי העיר כאשר רכש מתוך סיכון רב קרקעות על גבול הישוב ה־יהודי דאז, בשכונת סנהדריה, על מנת להקים באזור בתי מגורים.

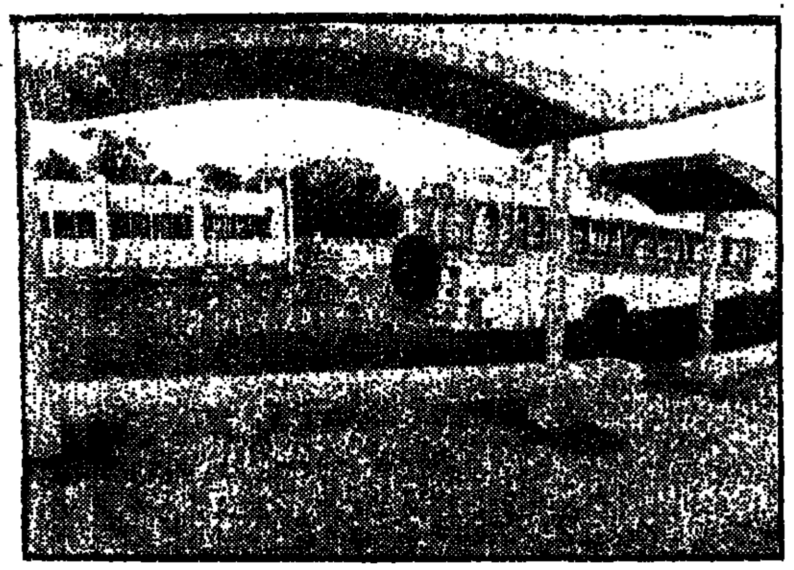

תחנת האוטובוסים החדשה במזרח ירושלים

חברות האוטובוסים הערביות סרבו לקחת על עצמן את תפעול התחנה

תדיראן
שיווק ושרותים בע"מ

זו ההזדמנות שלך

טלויזיות, מ. כביסה, מקררים, רדיו־שעון, מקפיאים, פנסים.

ומוצרי בית חשמליים חדשים אחרים שנפגעו, נשרטו קלות או שהיו באולמות תצוגה

נמכרים במחירים מוזלים

לפני הכנס מס ערך מוסף לתוקפו.

המכירה תתקיים בימים א'—ה', 20.6—24.6:

בין השעות 08.00—19.00 במחסני „תדיראן"

רח' המרכבה 25, איזור התעשיה חולון (אזור) *

כמות מוגבלת וכל הקודם זוכה.

אחריות מלאה על כל המוצרים.

* אוטובוסים: מתחנה מרכזית קו 96 מחולון קו 3.

חדש

זה חזק! חול ניקוי * בזק

במיכל הצהוב והמרובע

* בריח לימון

• מיכל פלסטי חדיש — מרובע וקומפקטי
• בות לאחסון ולהחזקה ביד בעת הניקוי
• מיכל מלא ב־600 גרם חומר פעיל — בריח לימון מרענן — ההופך לצהוב נעים לעין בעת השימוש

לנקיון ולברק - חול ניקוי "בזק"!

עץ הזית בע"מ

לימונטה
טסט חדיש נגד בחמים

PIZ BUIN®
שיזוף על בטוח
בשיטת 3 4 6

תיכוניסט/ית
האם אתה/את
נשאר/ת כתה??
לא בהכרח!!!
גם אם בתעודתך יירשמו שאינך עולה/ה לדרשיר מיקצועית באם לגילה
יש בידינו לעזור לך לעשות כן!
(לא ילחוזן שר מלא כל התחייבות נוצירך)
תל־אביב, רח' ברנר 12, טל. 285592, בשעות 10—1

שואפים להתקדם?
למדו במהירות ובהצלחה
קצרנות
עברית ו/או אנגלית
בי"ס „אולפן גרג" (גרג־קמא)
תל־אביב, גורדון 4, טל. 224921
קורס חדש ב־23.6.76

מזון לקלבך!
הפתרון
„ג'מבו"
טלפון 03-821377

לאן נעלם כספה של אלמנת הקצין?

15 אלף ל"י שהפקידה גב' חיה אחיאסף בחשבון בנק — נעלמו באורח מיסתורי

— מאת שבתי פורטנוי —

תעלומת היעלמם של למעלה מ־40 אלף ל"י, כספי חיסכון של אלמנת קצין משטרה בכיר, הגיעה השבוע לשלב חקירה משטרתית.

דומה שגם מיס מארפל ה־ישישה, גיבורת ספריה של אגאתה כריסטי, היתה מת־קשה מאד לצאת מן הסבך המיסתורי שבו מצאה עצמה האלמנה הישישה, אשר ב־משך שנים ארוכות ליוותה את בעלה בחקירות ובפיענוח מעשי פשע.

כשדמעות חונקות את גרו־נה, גוללה בפני הכתב הגב' חיה אחיאסף את הפרשה הסבו־כה, שהחלה עם פטירת בע־לה לפני כשבע שנים:

„בעלי המנוח רב־פקד שמואל אחיאסף, שירת במש־טרת תל־אביב במשך 43 שנה, מיום הקמתה בימי ה־מנדט. ב־1921 הצטרף ל„הג־נה" ונטל חלק בהגנת ה־ארץ, בעת המאורעות נגד ה־ישוב. במלחמת־השיחרור הו־קפץ בסולם הדרגות והגיע עד לדרגת קצין בכיר.

„בשנת 1967, ממשיכה ה־גב' אחיאסף, עמד בעלי, ל־צאת לגימלאות. אך בהת־חשב בוותק שלו ובדבקותו בעבודה, הושאר בתפקידו כ־קצין־כבוד למשך שנתיים נו־ספות. ב־1969, קיבל לפתע התקף־לב והחזיר נשמתו ל־בורא.

„ומאז — מספרת האלמנה — „אסון רודף אסון. בטרם חלפה חצי שנה נקלעתי ל־תאונה קטלנית, ובמשך שנה וחצי הייתי מאושפזת בבתי־חולים שונים. כתוצאה מ־התאונה סבלתי משטף־דם ב־מוח, ומשיתוק ברוב חלקי ה־גוף. לאחר טיפולים ממו־שכים הוחזרתי הביתה. כיום אני נכה, ואינני מסוגלת ל־שרת את עצמי. בבית אין נפש חיה ואני מוטלת במי־טה, גוועת מרעב ומצמא. ואין עם מי לדבר. השכנים לא מתעניינים כי כל אחד עסוק עם עצמו — ממשיכה ה־ישישה הערירית — גם ידידי בעלי ומכריו נעלמו עם מותו ואין איש מתעניין בגור גורלי".

שמואל אחיאסף ז"ל ורעייתו חיה חבל"א

„נפלתי קורבן לטעשת מירמה מתוחכם"

ואם לא די בכך, נקלעה הגב' אחיאסף לפרשיה סוררת והיא מספרת:

„הדבר החל עוד בשנת 1940. הזדמן לנו (היא ובעלה) לרכוש חלקת אדמה במחיר זול ובתשלומים בסביבת הרצליה. עם מותו של בעלי החלטתי למכור אותה, וקבלתי עבורה בשנת 1972 סך 60 אלף ל"י. כ־60 אלף ל"י הוי לעתי להפקיד בשני סניפי בנקים שונים בת"א. בכל סניף הפקדתי 30 אלף ל"י. ב־בנק יעצו לי להפקיד את ה־כסף לחמש שנים בפקדון צמוד, כדי לקבל ריבית גבוהה. כיון שאסור היה להם, לדברי הפקיד, לקבל יותר מ־15 אלף ל"י על כל פנקס פקדון, נתנו לי שני פנקסים בכל סניף, וכל אחד מהם רשמו 15 אלף ל"י על שמי".

גב' אחיאסף סברה, שבכך ביטחה את עצמה לעת צרה, ושמחה על עצותיהם הטובות של פקידי הבנק. היא לא ה־עלתה בדעתה, כי בכך רק החלו תלאותיה.

„חלפו שבועיים" — נו־שיכה הישישה — ואפילו לא ניגשתי לראות את הפנקסים. אך לבסוף כשעשיתי זאת, השתוממתי לראות שפנקסי הפנקסים של אחד מסניפי ה־בנק יש לי רק פנקס אחד, ובו רשומים 15 אלף ל"י. מובן שנבהלתי מאד ואחרי חיפושים ממושכים בבית, חשתי לבנק והודעתי להם על היעלמו המסתורי של אחד הפנקסים. ביקשתי ל־ברר אולי שכחתי לקבל פנ־קס שני. אך הפקיד הרגיע אותי, ואמר „אין מה לה־בהל. אצלנו הכל רשום ושום דבר לא הולך לאיבוד. אם ה־פנקס אבד, זה רק הפנקס ו־לא הכסף".

הפקיד בדק בספרי הבנק ונוכח לדעת כי אמנם רשום פעמיים 15 אלף ל"י לזכותה, ומסר לידה פנקס חדש.

„עכשיו הייתי שקטה" — מוסיפה גב' אחיאסף „וכל שלושה חודשים הלכתי לפקי־די הבנק כדי שירשמו את ה־ריבית בפנקסים. אך תוך כד־זמן, הסתכלתי שוב בפנק־סים וגיליתי ששניהם נושאים מספר חשבון זהה. פניתי לבנק, ושם נמסר לי כי שני הפנקסים הם בעצם פנקס אחד, ובחשבוני מופ־קדים רק 15 אלף ל"י".

„נעשה לי חושך בעיניים — היא ממשיכה, כשדמעות חונקות את גרונה — „נוכח־תי לראות שניצלו את תמי־מותי, ולמראה כמצע כאן כד־שה מירמה מתוחכמת. נפלתי קורבן לאנשים רודפי־בצע. ל"י 15 אלף הלירות, השוות כעת למעלה מ־40 אלף ל"י — ממש נעלמו".

במשך שנתיים פנתה גב' אחיאסף לעורכים של גור־מים שונים במשטרה, וכיוד־דים. אך ללא תוצאות. „לפני כמה שבועות — היא מספרת — פניתי שוב למנכ"לית — משה שרף והצעתי לו, שיע־מיד את המעורבים בפרשה לבדיקה במכונת־אמת. גם אני מוכנה להיבדק כך, מצהי־רה גב' אחיאסף, [?] לעזר כל".

השתתף וזכה במבצע

פסטיבל הסבונים של יצהר

בשיתוף עם להיטון
עשו הלהיט לכל המשפחה

כל אחד זוכה!

אלה שמות הזוכים בהגרלה מס' 8

שנערכה ביום א' 13.6.1976 ובה הוגרלו 501 פרסים

מערכת סטריאו ניידת:

דוידי אהרון — מימון 19, נוח־שאנן, חיפה.

אסטרונאוטים: 1. עמוס חלפון, שיכון ד' התלמוד 1939/12, באר־שבע; 2. שטרית שושנה, הירדן 46, חיפה; 3. קרניאלי בלחה, ארלוזורוב 28, פתח־תקוה; 4. יאיר סגל, סאסא 13870; 5. חייקין יעל, מושב חבונים, ד.נ. הנגב; 6. דוריה קרטה, גיל 693 נוה עמל, הרצליה; 7. לוציה מהר, לואי מרשל 17, תל־אביב; 8. ברוך פארי, ארלוזורוב 59, חולון; 9. ששון שלום, דיזנגוף 1, נתניה; 10. עוזי אשכנזי, קליי 10, תל־אביב.

טרנזיסטורים: 1. פרנז ורדה, ליבורנו 6, רמת־הנשיא בת־ים; 2. בוצר מיה, צבי ברוך 8, תל־אביב; 3. טחומובסקי נילי מנשה, מאירוביץ 4, ראשון־לציון; 4. פנוסי טרסה, שמשון „3" 1114/8, אשקלון; 5. משפי מינרוה, ק. דפנה; 6. ב. פייר, יפתח 1, יד־אליהו תל־אביב; 7. גוזו זהבה, בית־הנן; 8. בן־אור נגה, קרית נורדאו 124/13, נתניה; 9. כהן שווה, רמת־אשכול 726/11, מגדל־העמק; 10. רס"ל לוי עמוס, מ.א. ב/2089802, ד.צ. 2524, צ.ה.ל.

מרוצי מכוניות: 1. מטרני לאה, ורנר בנין צמרת, טבריה; 2. רוולין יעל, קיסריה 35/א', חיפה; 3. דוויטש עדי, כבירים 28, חיפה; 4. קאופמן מנחם 9/1, עפולה; 5. פיינמן פנינה, ציפורי 6/1, נצרת עלית; 6. טיב מירה, הגבול 6, בת־ים; 7. חלמיש דבורה, עקיבא 16, בני־ברק; 8. עגמי זכיה, יפת 142, יפו; 9. קלימי פנינה, מושב אשבול, ד.נ. הנגב; 10. שוקרי שושנה, מושב פטיש, ד.נ. הנגב; 11. חסל רן, קוסובסקי 36, תל־אביב; 12. בלגזל יוסף, החותרים 11, יד־אליהו; 13. ממי יונה, בית־אשל 42, באר־שבע; 14. חאס דניאל, שיכון חר כנען א' 230/6, צפת; 15. חגיג עליזה, שכון ד' 1087/21, טבריה; 16. קלייך, דפני 12, ירושלים; 17. סוזן פדידה, שכון פליס 716/12, טבריה; 18. אבני שאול, סמטת ענתבי 6, תל־אביב; 19. שטרית מיכאל, ישראל גורי 7, ק. שלום; 20. נקש גילה, דיזנגוף 21, תל־אביב.

* הזוכים מתבקשים לגשת למשרדי החברה ברחוב נחלת יצחק 53, תל־אביב לקבלת הפרס

כן הוגרלו 100 פנסים, 160 קלמרים, 200 עטי־פלא אשר נשלחו לבתי הזוכים

שימו לב! ההגרלה מס' 9 תתקיים בתאריך 30.7.1976

השתמש בסבוני "יצהר" המעולים וזכה - בנוסף לרחצה טובה ומענגת - גם בפרסים מלהיבים.

דוה נהדר - זוה יצהר

לבנון: קרב האחים נמשך

סידרת תצלומים מיוחדת ל„ידיעות אחרונות" — מזירת המערכה הלבנונית

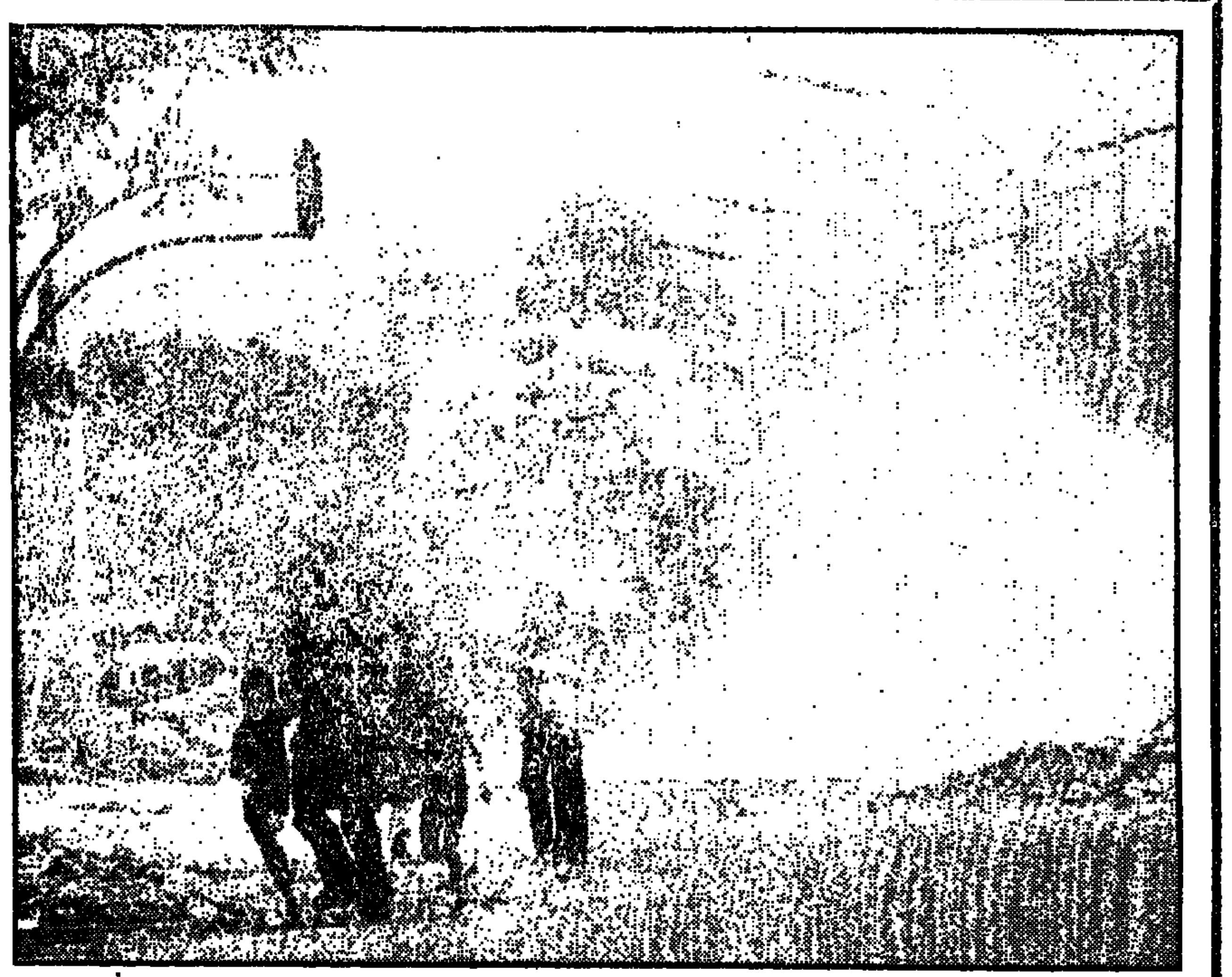

„במצב הנוכחי בביירות, הרי כל מי שהולך בבוקר לעבודתו — כאילו נמצא בקו האש", אומרים תושבי ביירות. אך גם אלה אשר אינם נוטשים את פתח ביתם — רבים סיכוייהם להיפגע. אלפי פצצות מרגמות ורקיטות ומספר גדול של פגזי תותחים נופלים באיזורי מגורים, כשהם קוברים תחתיהם את הדיירים. הלבנונים בעלי האמצעים והיוזמה נוטשים את ביירות. כל ביירותי שלו קרוב משפחה באיזורים המרוחקים מקו האש — נמלט אליו. אחרים מגיעים לקפריסין או למדינות ערביות שכנות, ואזרחים שלא עלה בידם לעזוב את ביירות מנסים לעקור מן הרובע הנוצרי החרוס ולעבור לרובע המוסלמי המוגן יותר. בתמונה: המעבר בין שני חלקי ביירות. אשה וילדים חוצים אותו בדרכם לרובע המוסלמי.

בהתקדמותם לתחומי לבנון, הסתייעו הסורים גם בהתקפות אוויר על עמדות השמאל. מטוסים סוריים הפגיזו עמדות הרריות של הפלשתינים בין דמשק לביירות וכן צפונית לביירות. כך גם הצליחו לנתק את קו האספקה הראשי שלהם, הידוע כ„נתיב ערפאת". פעילות זו נתאפשרה לא מעט הודות לסיוע שקיבלו הסורים מירדן ומסעודיה. הסורים מנצלים את בסיסי חיל־האוויר הלבנוני לשם הפעלת מטוסיהם. הם מקבלים סיוע רב מהנוצרים הלבנונים. כוחות המחבלים בלבנון טענו כזכור כי חיל האוויר הישראלי עשה יד אחת עם הכוחות הסוריים בהפגזת מחנותיהם, אך דובר צה"ל הכחיש טענות אלה „מכל וכל". בתמונה: מטוס סורי עוזב את בסיס חיל האוויר הלבנוני בראייק, בדרכו להפצצה על עמדות השמאלנים.

הסורים שילמו מחיר כבד בעת חדירתם לתחומי לבנון. הם איבדו כ־50 טנקים והיו להם הרוגים ופצועים רבים. הכוח הסורי בלבנון גדל בינתיים למימדים כאלה שאיפשרו לו להלום קשה ואף למגר את כוחות המחבלים הפלשתינים והמוסלמים. הצלחתם של הסורים עוררה פאניקה בקרב כוחות השמאל ומנהיגם כמאל ג'ונבלט יצא בקריאה נואשת למדינות ערב, לסייע ללבנונים במלחמתם הנואשת בפולש הסורי. כוחות שיריון סוריים ניהלו קרבות עם המחבלים וכבשו את עמדתם ברשאייה. הם התקרבו לגבולו הצפוני של ה„פתאח לנד", אך לא הדרימו לכיוון מרג' עיון, כפי שנידמה היה תחילה.
בתמונה: טנק סורי פגוע מדגם טי 62 מוטל לצד הדרך בין דמשק לביירות, כשחייל מכוחות ג'ונבלט פוקח עין.

התמונות המובאות בעמודים אלה צולמו ע"י הצלמת הצרפתית קתרין לרוי מסוכנות „גאמא". היא נילוותה אל הטנקים הסורים אשר חדרו ללבנון ושהתה במחיצתם תקופה ארוכה. תוך הסתכנות אישית לא מעטה, עלה בידה להנציח במצלמתה רגעים של פחד וחרדה, לצד שמחת הנצחון, לאחר פעולה מוצלחת. תצלומיה הם למעשה רשמים אישיים מהחזית הלבנונית, ומבטאים יותר מכל, את הטרגדיה האנושית שפקדה את ארץ הארזים.

בתמונה משמאל: בכפר מוכתרה שבלב הר הדרוזים, הובאה לקבורה לינדה ג'ונבלט אחותו של מנהיג השמאלנים כמאל ג'ונבלט. היא נרצחה בידי אנשים מזויינים שפרצו לביתה ופצעו אף את שתי בנותיה. במסיבת עתונאים בביירות, כשדמעות זולגות מעיניו, הודיע ג'ונבלט על רצח אחותו. יחד עם זאת ביקש מאנשיו לגלות התאפקות. „אחותי היא קדושה מעונה של המהפכה", אמר. מנהיג הנוצרים פייר ג'ומאייל הכחיש כל שייכות למעשה והכריז כי הרצח בוצע ע"י פושעים שכירים. לינדה התגוררה בלב הרובע הנוצרי של ביירות וניהלה יחסי שכנות הדוקים עם תושביו. בתמונה: נשים דרוזיות מבכות את לינדה, ליד ארונה הפתוח.

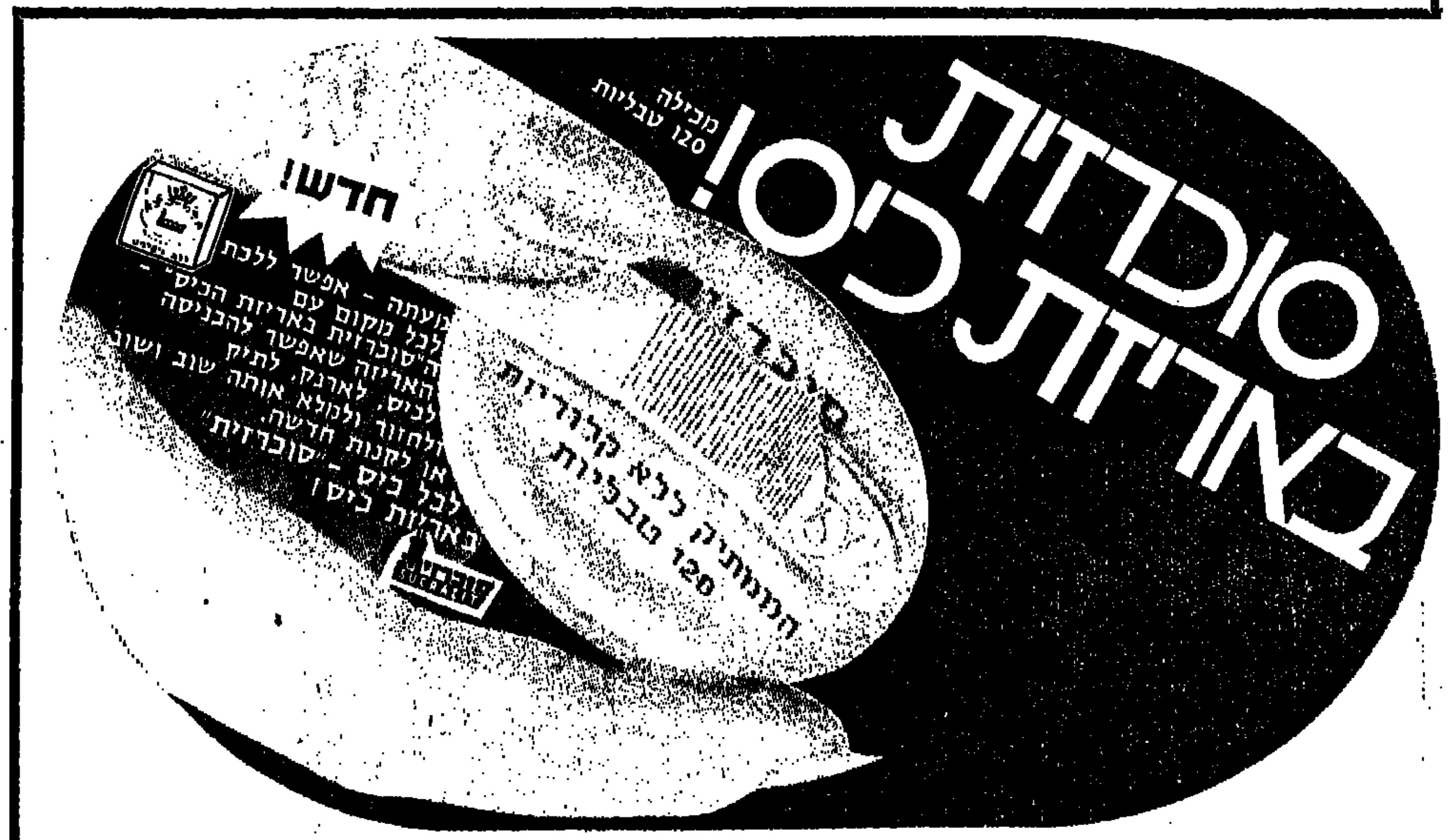

כמה זמן לוקח לצעירים לרהט את הבית?

מספיק ביקור אחד ב„יאנג דניש"!

ביאנג דניש (המחלקה הצעירה של דניש אינטריורס) מבינים את רצונם של הצעירים היום, לחיות בצורה עצמאית ובבית יפה מבלי להשקיע כסף רב בריהוט.
עם יאנג דניש לא תחכה שנים כדי לרהט את ביתך. קחו למשל את מערכת הישיבה של BAMSE (בואו לראותה אצלנו בכיסוי קורדרוי. מחיר 5 יחידות מודולריות הוא בסך הכל 3090.- ל"י) או קחו למשל את SNUFFY (ראו צילומים במודעה זו) מחיר כל מערכת 3.950 ל"י. בואו ליאנג דניש וקבלו אותה בשיטת קונים לוקחים בהנחה של 7%.
אולי מיותר להזכיר. אבל אנו בטוחים כי כאשר תבואו ליאנג דניש לא יהיה לכם לב לפסוח על הבוטיק המקסים לאביזרי בית ומטבח של דניש פלוס (האביזרים הקטנים שעושים את החיים הרבה יותר מעניינים).

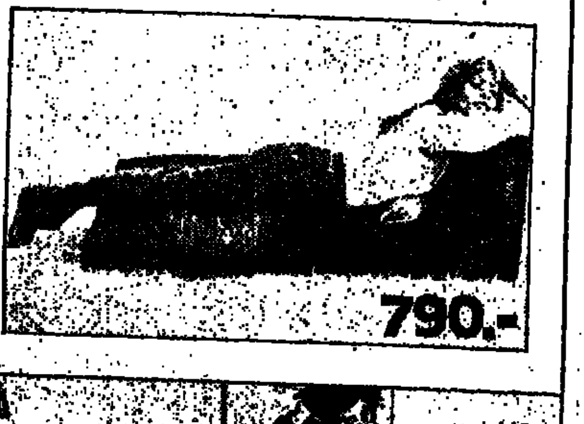

YOUNG DANISH
רמת־גן: דרך ז'בוטינסקי 104, 106
ירושלים: רח' הסורג, מול בנק ישראל
חיפה: אחוזה, רח' חורב 53
דניש אינטריורס

באור־ורשבסקי

בית הספר התיכון למסחר
פיטמן
בפקוח משרד החנוך
ת"א, רח' בלפור 38
נוסד 1937
כתות בוקר. למסיימי בי"ס יסודיים
כתות מיוחדות לגומרי ט', י' תיכון
מסלולים: דו שנתיים, תלת שנתיים, ארבע שנתיים
חשבונאות-הנה"ח ממוכנת
פקידות; מזכירות; ממכר.
בחינות בגרות מלאות פנימיות
שכר למוד מודרג ממשלתי.
תלמידי כתות ט' משוחררים משכר לימוד
תעודות גמר ממשלתיות.
תעודת בגרות + מקצוע
שעות המשרד: 8-12 לפנה"צ 5-6 אחה"צ
נמשכת ההרשמה לכתות ט', י', י"א

חוק התכנון והבניה, תשכ"ה—1965

מרחב תכנון מקומי, רמת השרון

הודעה בדבר הפקדת שינוי תכנית מתאר מקומית

בהתאם לסעיף 89 לחוק התכנון והבניה, תשכ"ה—1965, ניתנת בזה הודעה בדבר הפקדה במשרדי הועדה המחוזית לתכנון ולבניה מחוז תל־אביב ובמשרדי הועדה המקומית לתכנון ובניה רמת השרון של תכנית הנקראת: תכנית מס' 483 שינוי מס' 106 לתכנית מתאר רש/210א'.
מיקומם של השטחים אשר התכנית מתייחסת אליהם: גושים וחלקות: 6416 חלקות: 16, 17, 18, 19, 20, 21, 22, 23, 24, 25, 114, 115; חלקי חלקות: 45, 46, 50, 52, 54, 118.
שם השכונה, רחוב: בין רח' אוסישקין, שד' ביאליק ורח' הפלמ"ח.
עיקרי מטרת שינוי התכנית: היא לקבוע אזורים ולהתוות דרכים כמפורט להלן:

אזור מגורים ג' חדש במקום אזור מגורים ב', קיים,
בחלק מחלקות 15, 16, 17
שטח ציבורי פתוח
שטח חדש לבנין ציבורי
דרך חדשה והרחבת דרך.
לשנות בהתאם את תכנית המתאר מס' 210 א'. להלן „התכנית הראשית", שפורסמה למתן תוקף בילקוט פרסומים 1708 ביום 18.3.71.

הכל כאמור בתכנית המופקדת.
כל המעוניין בעיון בתכנית רשאי לעיין בו ללא תשלום בימים ובשעות שהמשרדים האמורים פתוחים לקהל.

כל המעוניין בקרקע, בבנין או בכל פרט תכנוני אחר הרואה את עצמו נפגע על ידי התכנית, וכן כל הזכאי לכך על פי סעיף 100 לחוק, רשאי תוך חודשיים מיום פרסום הודעה זו ברשומות, להגיש התנגדות במשרדי הועדה המקומית האמורה.

ד. רזניק
יושב ראש הועדה המחוזית
לתכנון ולבניה מחוז תל־אביב

י"ד ניסן תשל"ו — 16.4.76

מקבלי תארים בביה"ס לרפואה של אוניברסיטת ת"א

מקבלי התואר "דוקטור לרפואה" (M.D.)

סיימו בהצטיינות יתרה:
כהן מיה. יסינג יוסף. נאסר פארס. שרמן דן.

סיימו בהצטיינות:
אפטר (קלגג) שרה. אריסון (קיטמן) צפורה. בורבין אברהם. בן־דוד יעקב. ברנוס מאיר. גרוסמן־לאור נתנאל. גרדוס (בן־עזר) דורית. דיק יעקב. ויטלין שמואל־סטיבן. כץ עמירם. לב בועז. לינדנר אריה. מלמוד איתן. נוב (נובק) אשר. סרטני אברהם. פריש משה. קמינר יפרח. קרטקי גד. רוטמנש חנייק. שדה מנחם.

סיימו לימודיהם:
אוהל גונן. איתן־אוארבך עליזה. אלקיים אורי. אקרמן צ'רלס. ארז (הוכבאום) שלמה־ירחמיאל. אריסון רון. אפשטיין (בר־אבי) ליאורה. אשכנזי מיכאל. בן יצחק אילן. בר־שגיא (ברגס) דן. גולד יצחק. גולדין יעקב. ג'ורג'י רגנה. גל תאודור. גלסמן אריה. גרינבאום דוד. גרינוולד אלחנן (חנאן). דיאמנט שמואל. דקל (דרכסלר) אריה. הרשקוביץ מרים. וייזר אלכסנדר. ויגודרד יצחק. זיו ראובן. זנדבנק אורי־שניאור. חן דוד. טאובר (הרצברגר) צביה — דבורה. טל (צ'יובוטרו) יעקב. טסלר צבי. יובן אהרון. יוסה (סמנדרוב) גלינה. יניב איתן. יפו אריאל. כץ קלמן. לביא אפרים. לוי יהושע. לנגר עודד. לדרמן אברהם־דוד. לוי עמיחי. מדנס עמוס. מורג (יונגרמן) חיים. מירון (מידליש) אבי. מינץ אילן אלכסנדר. מילר יוליוס. סיגל טלי. סמולינסקי ארם. סמריק רוסלינדה. סנדברג אליעז. סמורג'יק יהושע. צצמון יעקב. פוסטמנטיר (בלום) עדה. פומרנץ איתמר. פורת רחל. קאופר יבאר. קונץ־זכריה. קוגן פרדי. קורן גדעון. קיסר נחמיה. קלו יעקב. קנטור אהוד. קראל סטיפן. קרר־טובסקי מאיר. קרת דוד. קליר חנוך־הנרי. רויזמן יצחק. רונן יעקב. שחור דב. שטהל ניצה. שטייר שמואל. שטיין שלדון. שינברג אמיר־זלמן. שמש יחזקאל. שפיצר שרה. שפר (מסלטון טראב) אלברט. שפר רנה. שלזינגר טבריה.

מקבלי התואר "מוסמך במדעים"

סיימו בהצטיינות:
אמיתי גבריאל (פיזיולוגיה — פרמקולוגיה). אפשטיין (מטיאש) שולמית (פיזיולוגיה פרמקולוגיה). לוטה אילנה (פיזיולוגיה פרמקולוגיה).

סיימו לימודיהם:
אברהם ארנה (מיקרוביולוגיה הומנית). בר אייר אביבה (מיקרוביולוגיה הומנית). וולקן (כהן) רבקה (מיקרוביולוגיה הומנית). יעקבלביץ רפאל (מיקרוביולוגיה הומנית). שטרסכן גדעון (פתולוגיה).

בוגר בלימודי הפרעות בתקשורת

בהצטיינות: מרים שטיין.
רינה בירן. ציפורה בסן. בר און חיים. גדיבה ברודה. רונית ברעם. שרה גולן. רונית גושן. אירית גל. יהודית גלדמן. פנינה גליק־זליג. טוב דאול. רחל ווסטריך. נעמי דוולס. ניצה זלצר. תרצה תילרוביץ. שמואל יעקרבוביץ. עמליה מיולר. אסתר סובול. נירי פלמן. דבורה קליגר. נאוה שחורי. שלומית שלום. רחל שמש. אריה שפרונג.

מוסמך בלימודי הפרעות בתקשורת

שרה אייל. שלומית גולד. תלמה הרצנר. חיה זלצברג. אירית כצנברג (עפרון). שלומית מיכאל. יהודית פישר. ישראל רז.

ביה"ס ללימודי המשך ברפואה

רשימת מקבלי מוסמך ותעודה — תשל"ו

מקבלי תואר מוסמך:
ד"ר נפתלי הדס — כירורגיה. ד"ר ברי גררו וידנה — כירורגיה. ד"ר יונה עטדלר — כירורגיה.

מקבלי תעודה ומוסמך:
ד"ר שרה ברנר — דרמטולוגיה. ד"ר שמעון ליברטי — אורתופדיה. ד"ר אריה קאושנסקי — פדיאטריה.

מקבלי תעודה:
ד"ר צבי צדיק — פדיאטריה (בהצטיינות). ד"ר יורם בוינובר — פדיאטריה. גב' חוה גולדשמידט — פסיכותרפיה. גב' דלית גלבוע — פסיכותרפיה. ד"ר ערן גלר — הרדמה והתאוששות. ד"ר שמואל דיקל — אורתופדיה. ד"ר אוריאל דריפוס — אורתופדיה. ד"ר משה זהר — פסיכיאטריה. ד"ר אלווין טבצ'ניק — פדיאטריה. ד"ר אלברטו ילין — כירורגיה. גב' דיצה יצחקי — פסיכותרפיה. גב' אילנה יקואל — פסיכותרפיה. מר שאול לדרמן — פסיכותרפיה. ד"ר דוד לוי — הרדמה והתאוששות. ד"ר שושנה לוי — פדיאטריה. ד"ר צוני סיגל — אורתופדיה. ד"ר ורוניקה עופרי־פיילר — אופתלמולוגיה. ד"ר חיים צינמן — אורתופדיה. ד"ר ורה צ'מבליסט — פסיכותרפיה. ד"ר אליהו קורן — כירורגיה. ד"ר ארדון רובינשטיין — רפואה פנימית. ד"ר משה שרם — פדיאטריה.

מקבלי תעודה — וטרינרים

ד"ר ר. שחף — בריאות צבור וטרינרית. ד"ר ס. תומר — רפואת עופות.

בוגרי החוג לסיעוד בהצטיינות

נירה אשל. דסברג לאה. פרנס (חאייק) מרגנית. צדיק דנה — דו חוגי. חוג לסיעוד. חוג לפסיכולוגיה.

סיימו לימודיהם:
אורן הנרייטה. אנגלברג הניה. ארליך דרורה. בכר־טבצניק רבקה. בן־מרדכי זהבה. גולן תקוה. המר יהודית. ויגדורצ'יק מינה. כהן עדנה. פינקלשטיין שושנה. פלינר חנה. פניצ'ל יפה (ג'נטיל). קימל עמית. לייזנברגר חנה. קפלן אסתר. קרון ורוזנבאום הנה — סיעוד בחוג שלישי. רוגל (וינטר) ורדה. רות שאול. רינגיץ [illegible] שמואלי מילכה.

ביום ג', כ"ד בסיון תשל"ו (22.6.76) יופיעו בולים חדשים: סדרה בת שלושה בולים לקראת האולימפיאדה במונטריאל (1.60, 2.40, 4.40 ל"י); בול לקראת הכנס הבין־לאומי לקמפינג שיתקיים באשקלון בקיץ (1.50 ל"י) וכן בול נוסף בסדרת בולי עתודה (2.45 ל"י). את הבולים ניתן יהיה לרכוש באשנבי השירות הבולאי ובבתי דואר. אשנבי השירות הבולאי נמצאים בירושלים, תל אביב—יפו, חיפה, קרית שמונה, נהריה, עכו, טבריה, עפולה, נתניה, רחובות, אשקלון, באר שבע, אילת, נ.ת. בן־גוריון.

ברשפר
חברה לבנין והשקעות בע"מ
מציעה למכירה בתל־אביב
דירות מפוארות
2½, 3, 3½ חדרים
- שד' בן־ציון 16
- שד' בן־גוריון 16
- בן־עמי פינת פרוג

פרטים במשרדנו
BARSHEFER
שעות המשרד 8-1; 4-7
רח' אבן גבירול 100, תל־אביב

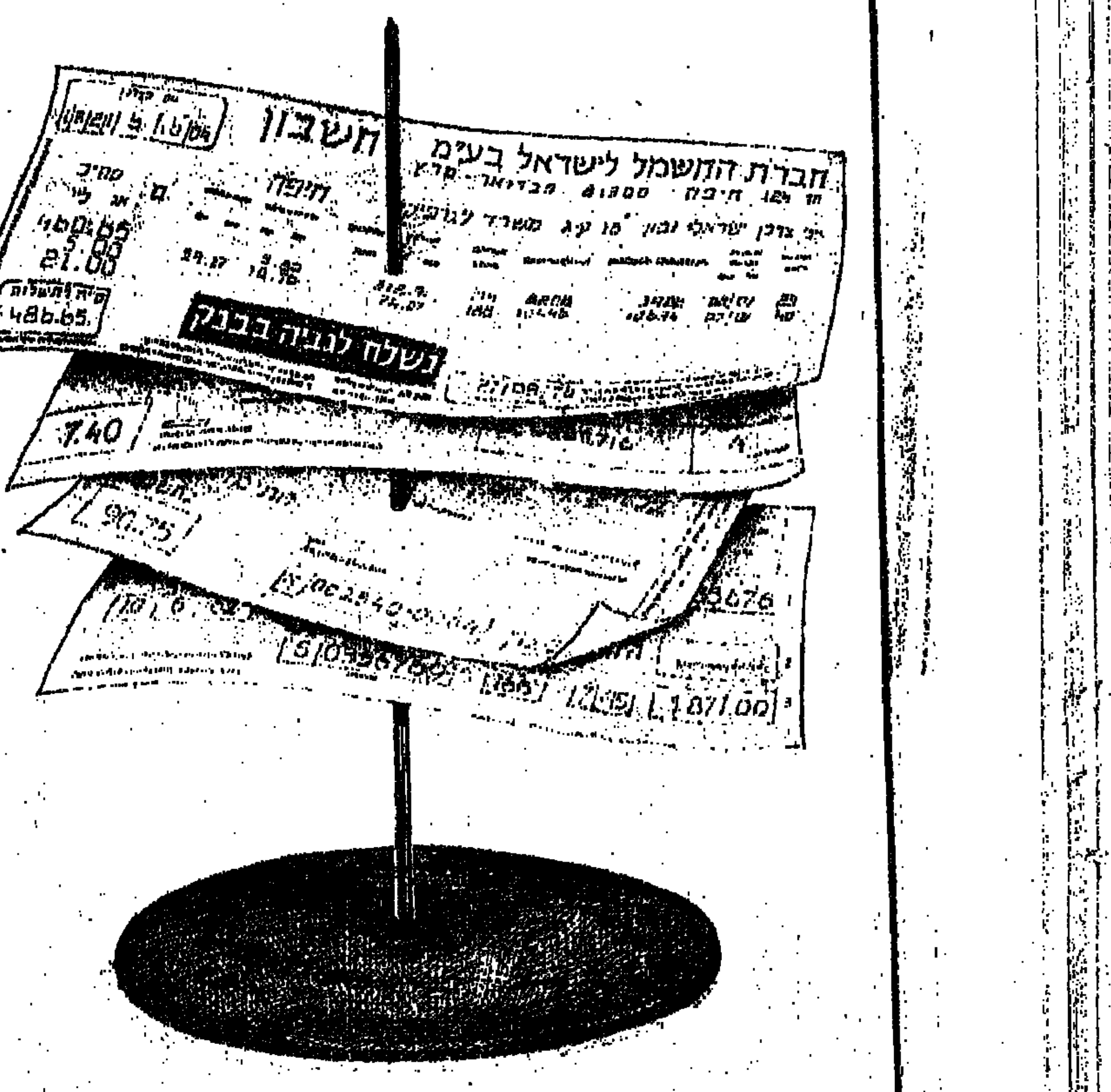

דאגה אחת פחות...

דאגה לתשלום חשבון החשמל אינה צריכה להטריד אותך עוד.
אנו מציעים לך לשלם את חשבון החשמל מחשבונך בבנק, באמצעות הוראת קבע. כך תחסוך לעצמך טרחה מיותרת ותוכל להיות בטוח שחשבון החשמל ייפרע במועדו.

השתמש בחשמל בתבונה

כל אשר עליך לעשות הוא לתת הוראה מתאימה לבנק, ואילו אנחנו נמציא את החשבון לביתך לאחר שייפרע בורך זו, ועדיין תשמור לך זכות הערעור.
הצטרף אל 100,000 הצרכנים הנהנים מהסדר תשלום נוח זה.

חברת החשמל לישראל
eli adv.

"לילה טוב"
15 שנות אחריות
המזרן היחיד בישראל עם
למערכת הקפיצים
פאר תוצרת מפי
MEFI

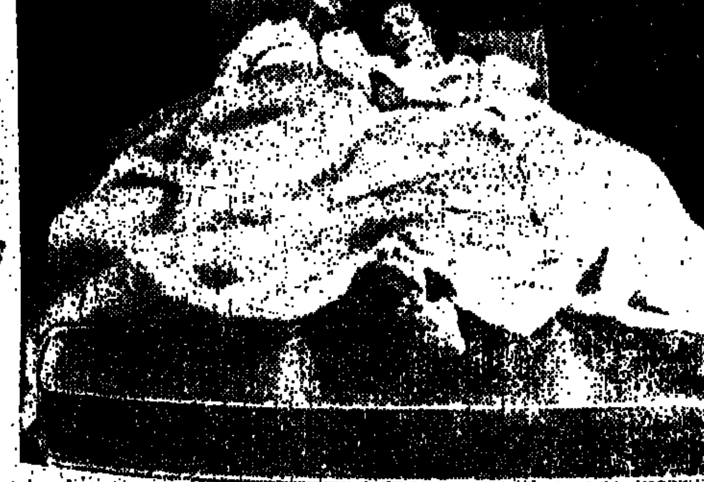

האפוטרופסים
על עזבון המנוחה אינה ברץ גובינסקא ז"ל
חברה לנאמנות של בנק לאומי לישראל בע"מ
וה"ה י. טלמון, ב. כרמי וי. אברך
מתכבדים להודיע על הענקת
פרס
ע"ש אברהם ברץ ואינה ברץ גובינסקא ז"ל
למר ניסים אלוני
עבור המחזה "אכזר מכל המלך"
טקס חלוקת הפרס יתקיים ביום שלישי כ"ד בסיון תשל"ו, 22 ביוני 1976 בשעה 20.30, באולם "האורנים" מלון רמת־אביב
מוקירי זכרם של המנוחים מוזמנים!

מראתון באך-הנדל

התזמורת הסימפונית ירושלים – רשות השידור

מנצח: **לוקאס פוס**

בהשתתפות:
מקהלת באך מאסן (גרמניה), סולנים ותזמורות

בתכנית:
מאגניפיקאט, קונצרטות, אריות, סונאטות ועוד

אודיטוריום חיפה:	יום א'	20.6.76
תיאטרון ירושלים:	יום ב'	21.6.76
היכל התרבות ת"א:	יום ג'	22.6.76

בשעות 18.00 עד 23.00

כרטיסים: בחיפה — בכל המשרדים; בירושלים — כהנא, בן־נאים וקופת התיאטרון (4—8 אחה"צ); בתל־אביב — רוקוקו, קסטל, חדרן, אוניון וביתר המשרדים.

הועדה המקומית לתכנון ובניה "אונו"
חוק התכנון והבניה תשכ"ה—1965
תכנית מפורטת מס' תמ"מ 14 בגוש 6492

נמסרת בזה הודעה כי הוועדה המחוזית לתכנון מחוז תל־אביב בישיבתה מס' 254 מיום 13/4/76 החליטה לאשר הקפאת הבניה בשטח התוכנית הנ"ל לשנה נוספת המסתיימת ביום 24/3/77.

יואל פרנקל
יו"ר הוועדה

מרחב תכנון מקומי; נצרת עילית
הודעה בדבר הפקדת תכנית מפורטת

נמסרת בזה הודעה, בהתאם לסעיף 89 לחוק התכנון והבניה, תשכ"ה—1965, כי במשרדי הועדה המחוזית לתכנון ולבניה מחוז הצפון ובמשרדי הועדה המקומית לתכנון ולבניה נצרת עילית שבעירית נצרת עילית, הופקדה תכנית מפורטת הנקראת "תכנית מפורטת מס' 2490 — מרכז מסחרי בשכונה הדרומית נצרת עילית", ו"תכנית מס' 2491 שינוי לתכנית המתאר מס' ת/1/02/1 — מרכז ציבורי מסחרי בשכונה הדרומית, נצרת עילית", ביחד עם התשריטים המצורפים אליהן.

ואלה הם השטחים הכלולים בתכנית: גוש 16554 חלק מחלקה 8, גוש 16565 חלק מחלקה 1.
ציון הסביבה: רחובות הגפן, הרדוף וינרעאל.

1. עיקרי מטרת התכנית: פיתוח השטח כמרכז מסחרי הכולל סופרמרקט, בנק, חנויות, משרדים ומועדון קהילתי וסביבתו הקרובה הכוללת רחוב קניות פנימי ורחבה ציבורית.
2. עיקרי מטרת שינוי התכנית: יעוד השטח למרכז ציבורי מסחרי שכונתי.

כל המעונין בתכנית רשאי לעיין בה ללא תשלום בימים ובשעות שהמשרדים האמורים פתוחים לקהל.
כל מעונין בקרקע, בבנין או בכל פרט תכנוני אחר הרואה את עצמו נפגע על ידי התכנית, וכן, מהנדס ועדה מקומית, שמרחב התכנון שלה כלול בתחום התכנית או גובל איתו, רשאי תוך חודשיים מיום פרסומה של הודעה זו ברשומות, להגיש התנגדות לתכנית במשרדי הועדה המקומית לתכנון ולבניה האמורה.

פורסם בילקוט הפרסומים מס' 2219 מיום 13.5.1976

י. קניג — יו"ר הועדה המחוזית לתכנון ולבניה, מחוז הצפון.

הכל בכל כלול בלוח הכפול

נגנב
אופנוע
הונדה 350
מספר 477637
סוזוקי 71, אדומה
למי שיביא למציאה
פרס 2500 ל"י
טלפון 243477, 458987

מוזיאון ישראל ירושלים

ארועי השבוע

יום א', 20/6, 16.00	פתיחת התערוכה: המוזיאון בחינוך באנגליה (אגף הנוער)
יום ג', 22/6, 17.30 ו־20.30	מועדון לסרטים אמנותיים "קרומוול" (ארה"ב, 1970) בימוי: קן יוז. משחק: ריצ'רד הריס, אלק גינס, רוברט מורלי
יום ד', 23/6, 20.30	הרצאות ע"ש נבטינק בתולדות האמנות (בליווי שקופיות) "ירושלים בתקופת בית ראשון — לאור החפירות ברובע היהודי בעיר העתיקה" — פרופ' נחמן אביגד.
יום ה', 24/6, 15.30	מועדון הסרטים של אגף הנוער "דוד קופרפילד" (אנגליה)

תערוכות
המוזיאון בחינוך באנגליה (אגף הנוער); מחווה לסם זקס; נחום טבת; ארם־נהריים; צבי מאירוביץ; תגליות ארכיאולוגיות ברובע היהודי בירושלים בתקופת בית שני; מטבעות הנבטים; בהשראת האלים; מיתוסים עתיקים באמנויות הגראפיות; כדים יווניים מצויירים — תרגיל הסתכלות; תערוכה זמנית של פסיפס רומי משכם, מאות נ"ד לסה"נ, ברוקפלר.

מוצג החודש
חרפושיות מלכותיות ותכשיטים מאוסף חרי שטרן, תרומה למוזיאון ישראל; מוצגים מיוחדים ברוקפלר: ראש פסל של יוליה פלאביה בתו של הקיסר הרומי טיטוס, 70—79 לסה"נ — מתנת קרן ד"ר ראובן ועדית הכט. קרנוס — כלי פולחן מעוטר.

אגף הנוער
קורסים למבוגרים בחודש יולי, בימי ג' אחה"צ ובערב: ציור, פיסול, תחריט, אריגה. ההרשמה במשרד אגף הנוער בימי א', ב', ד', ה', בשעות: 10—12, 14—16. סטודיו פתוח לציור ופיסול ביולי לבני 5—14, בימים: א', ב', ד', ה', בשעות: 15—17, דמי הרשמה: 40 ל"י לחודש, לפעם בשבוע. ההרשמה: כנ"ל.

שעות ביקור
מוזיאון ישראל: יום א', ב', ד', ה': 10—17; היכל הספר וגן האמנות: 10—22; יום ג': מוזיאון ישראל: 16—22, היכל הספר: 10—22, מוזיאון רוקפלר: יום א', ב', ג', ד', ה': 10—17, מוזיאון ישראל ורוקפלר: יום ו', שבת: 10—22.
כרטיסים לשבתות: יש לרכוש מראש בקופת המוזיאון, בסוכנויות התיאטרון ברחבי הארץ ובבתי המלון הגדולים בירושלים.
ספריה: יום א', ב', ד', ה': 10—14, יום ג': 16—20; חדר עיון לגרפיקה: יום א', ב', ד', ה', ו': 11—13, יום ג': 16—22; ארכיון הרפרודוקציות: השאלת שקופיות, תערוכות נודדות ורפרודוקציות: כל יום 8—15.

המועצה המקומית ערד
תאריך: 8.6.76

מכרז מס' 5/76

המועצה המקומית ערד מזמינה בזה הצעות מקבלנים לביצוע —
הקמת בית כנסת ברובע לבאות בערד

טפסים וטפסי הצעה אפשר לקבל במזכירות המועצה בשעות העבודה הרגילות תמורת 100.— ל"י, אשר לא תוחזרנה למבקש.
ההצעות תוחזרנה בשתי מעטפות נפרדות וסגורות, עד ליום 15.7.76 שעה 12.00 בצהריים.
במעטפה האחת: 2 העתקי ההצעה בצרוף תכניות ומפרט, כולם חתומים על ידי המציע.
במעטפה שניה: ערבות עצמית, בשיעור 10% מערך ההצעה לתקופה של 6 חודשים. הצעה ללא ערבות כנ"ל לא תידון.
המועצה שומרת את הזכות להפחית ולהגדיל את היקף העבודה לפי ראות עיניה.
בעת הדיון בהצעה תתחשב המועצה ביכלתו של המציע ובכשרו לבצע את העבודה כפי שהדבר נבחן מעבודותיו הקודמות, והיא אינה מתחייבת לקבל את ההצעה הזולה ביותר או כל הצעה שהיא.

אברהם שוחט
ראש המועצה

הודעה לפי סעיף 140 לחוק התכנון והבניה — 1965

נמסרת בזה הודעה, בהתאם לסעיף 149 לחוק הנ"ל, כי הב' לישור בע"מ הגישה לועדה המקומית לתכנון ולבניה, רמת־גן (להלן — הועדה המקומית רמת־גן), בקשה להתרת חלקה כנכס גוש 6238 חלקות 148 ו־149 שבגנת קריניצי, ר"ג.
דהיינו: בקשה לאיחוד וחלוקה לפי פרק ד' לחוק התכנון והבניה, של החלקות הנ"ל.
על המעונין, הרואה את עצמו נפגע על ידי אישור ההקלה כנ"ל יוכל לעיין בתכנית ולהגיש התנגדות מנומקת לפרטיה. ההתנגדות צריכה להימסר לידי הועדה המקומית, במשרדי מחלקת ההנדסה, רח' המעגל 26 רמת־גן, תוך שבועיים מיום פרסום הודעה זו בעתונות.

ד"ר י. סלר, ראש העיר
יו"ר הועדה המקומית לתכנון ולבניה, רמת־גן

הלהקות המובחרות מרחבי העולם בפסטיבל הבינלאומי לפולקלור השני בישראל שיערך בחיפה ביולי 1976
אל תחמיץ לראותן!
700 מחוללים, 13 תזמורות, מקהלות וזמרים — בפסטיבל הבינלאומי השני לפולקלור — חיפה יולי 1976

צא לנופש באביב עם "און" ארוח ונופש בארץ.
הוותיקה והמנוסה בחברות הנופש בארץ.
נצלו את עונת האביב היפה וצאו לנופש מהנה בבתי מלון מובחרים תוך הנחה ניכרת במחירים והבטחת שרות מעולה ויחס אישי — ספר "מדריך תיירות" 1976/7 — שי לכל לקוח!

משך המבצע: עד ה־11.7.76 — (המחירים כוללים מסים).

בגליל העליון:
מלון "גן" לרגלי החרמון בחיק הטבע, ליד חורשת טל אוכל הונגרי. 85.— ל"י חצי פנסיון לאיש, 120.— ל"י פנסיון מלא לאיש.

בצפת:
★★ מלון פסגה: עם חצר וגן גדולים, מתאים במיוחד למשפחות. כשר בהשגחה. מבצע מיוחד 650.— ל"י לאדם ל־5 ימים בפנסיון מלא. לילדים בחדר ההורים: הנחה ניכרת.
★★ מלון תל־אביב: (החל מ־1.7 ועד 20.7): גן מוצל וחורשה — מקום נעים ביותר. אווירה ביתית. 175.— ל"י לאדם בפנסיון מלא.

בטבריה:
★★★★ מלון גלי־כינרת: חוף רחצה פרטי, בריכת שחיה, מיזוג אויר מלא, שירות מעולה, בידור כל ערב: לאדם בחדר זוגי: בחצי פנסיון: החל מ־150.— ל"י. בפנסיון מלא: החל מ־195.— ל"י.
★★★ במלון "אסטוריה", בקרית־שמואל: אזור הבידור והקיט של טבריה. בפנסיון מלא: 130.— ל"י לאיש. בחצי פנסיון: 110.— ל"י לאיש. לינה וארוחת בוקר: 80.— ל"י לאיש.

בנהריה:
★★★ מלון פלאס־אטנה: קרוב לשפת הים וצמוד לבריכת שחיה: בפנסיון מלא: 135.— ל"י לאיש. בחצי פנסיון: 110.— ל"י לאיש.
★★★ מלון פרנק: אווירה ביתית ותרבותית, שרות אדיב ביותר. 135.— ל"י לאדם בפנסיון מלא, קרוב לשפת הים ולבריכה. גינה גדולה.
★★ מלון לאופר: המלון המשפחתי בקרבת שפת הים ובריכת השחיה. 120.— ל"י לאיש, פנסיון מלא.

בנתניה:
★★★★ מלון המלך שלמה: החדיש והמפואר עם בריכת שחיה, מיזוג אוויר, בר ונשאנה: 175.— ל"י לאדם בחצי פנסיון.
★★★ מלון "פלדמן": בקרבת הים, אווירה ביתית־אירופאית. 125.— ל"י לאדם. חצי פנסיון 90.—, ארוחת בוקר 60.—. חורשת אורנים — הנחות לילדים.

בהרצליה:
★★★★★ מלון מגדל דניאל: החדיש והמפואר ביותר, על שפת הים, חוף רחצה פרטי, בריכת שחיה, אווירה בין־לאומית ושירות מעולה: לינה וארוחת בוקר: 125.— ל"י לאדם.
חצי פנסיון: 175.— ל"י לאדם. פנסיון מלא: 215.— ל"י לאדם.
לילדים בחדר ההורים: הנחות גדולות!

בתל־אביב:
★★★★★ רמדה—קונטיננטל; פאר מלונות ת"א, חדר לזוג כולל ארוחת בוקר — 300 ל"י.
★★★★ מלון קאונטרי־קלאב: מתירים טרוס־עונתיים במלון המיוחד במינו: בריכת שחיה אולימפית, מגרשי ספורט וכרי דשא עצומים, קרוב לעיר — אך בכל־זאת רחוק ממנה. הנחה בת 10% על מחירי העונה. לדוגמא: לינה וארוחת בוקר לאדם: 72.— ל"י + 25% דמי שרות ומס.

במבואות ירושלים:
★★★ מלון "רם": החדיש והתוסס, נמוקם מרכזית (מול בנייני האומה). אווירה מיוחדת במינה.
לינה וארוחת בוקר: 99.— ל"י לאדם. בחצי פנסיון: 149.— ל"י לאדם. בפנסיון מלא: 199.— ל"י לאדם.

בערד:
★★★★ מלון מצדה: המלון הנודע והמפואר בעיר, בתקופת המבצע: כרטיס נסיעה לים המלח חלוץ ושוב לכל אורח. המחיר לתקופת המבצע לאדם בחדר זוגי: 150.— ל"י בפנסיון מלא.

באילת:
★★★★ מלון "קיסר": על שפת הלגונה, עם בריכת שחיה, מיזוג אוויר מלא, טלוויזיה בכל חדר, 2 מסעדות לאנין־טעם, בר מודרני.
לינה וארוחת בוקר: 117.50 ל"י לאדם.
חצי פנסיון: 175.— ל"י לאדם. פנסיון מלא: 222.50 ל"י לאדם.
הנחות גדולות לילדים בחדר ההורים.
נחנה נופש "מפרץ השמש" — 50.— ל"י לאיש, כולל ארוחת בוקר קלה. כא לחביא מגבות וסכום.

בבתי־הארחה בהתיישבות העובדת (קיבוצים ומושבים):
בקיבוץ נוה־עציון (ליד זכרון־יעקב): אווירה כפרית רוגעת. כשר בהשגחה.
עד ה־30/6: 130.— ל"י לאיש בפנסיון מלא
החל מ־1/7: 160.— ל"י לאיש בפנסיון מלא
במושב בית־יהושע (ליד נתניה): מקום נחמד עם בריכת שחיה, גנים ומדשאות, בפנסיון מלא (5 ארוחות ליום): 130.— ל"י לאיש. לילדים בחדר ההורים 40% הנחה, כשר למהדרין.

★ **נופשון על גלגלים:** שיטת נופש חדשה הכוללת בילוי בבתי מלון בכל רחבי הארץ עם מכונית צמודה, ללא הגבלת קילומטראז' וללא פיקדון (מלבד פיקדון עבור הדלק).
החל מ־1300.— ל"י לזוג כולל רכב ומלון ל־3 ימים.
★ **תוכניות נופש משולבות בטיסה לאילת ולאופירה.**
★ **מבצע ירח דבש בנהריה החל מ־250 ל"י לזוג כולל בידור כל ערב והפתעות רבות!**

פרטים והזמנות:
במשרדי "און" ארוח ונופש — הוותיקה, המהימנה והמנוסה:

חיפה: רח' הרצל 22 טל' 645403/4	ירושלים: רח' שמאי 8 טל' 224624
שד' הנשיא 126 טל' 82277	נתניה: רח' הרצל 4 טל' 22947
ת"א: רח' אלנבי 113 טל' 612567	חדרה: רח' רוטשילד 36 טל' 25367
ככר דיזנגוף (ריינס 4) 248306	באר־שבע: רח' הרצל 31 טל' 73308

סניף חדש: ככר אתרים, תל־אביב, טל' 288665

שרותינו ניתנים ללא תשלום

מעונינים לקנות פיאט 900
עם תנועה קדמית במצב טוב.
לפנות 067—37514, 067—37632
או ת.ד. 71 חצור הגלילית

מבצע מיוחד במחיר הפתעה!
כיסויי מושבים למכוניות
100.— ל"י בלבד
תל־אביב, רחוב תורקנוס 36, פינת אבן־גבירול 185
טלפון 488718 במרתף, 9.00—17.00

אגודת האינג'נרים והארכיטקטים בישראל
איגוד האינג'נרים לתעשייה ולניהול

המכון לפריון העבודה והייצור
מרכז ההדרכה

בימים ב' (אחה"צ) וג' 28-29.6.76
ייערך בתל־אביב
כנס לתעשייה ולניהול

תכנית הכנס

יום ב' 28.6.76, שעה 17.30
מושב פתיחה בהשתתפות שר המסחר והתעשייה, מר חיים בר־לב.

יום ג', 29.6.76, החל משעה 09.00
מושב בוקר א': התארגנות התעשייה לייצוא
יו"ר ומנחה: אינג' א.ד. סלע, עוזר לענייני טכנולוגיה ומחקר, כור תעשיות בע"מ
- **פיתוח הייצוא — אתגר למנהל,** אינג' י. מודעי, ח"כ מנכ"ל רבלון בע"מ
- **התארגנות קונצרן כור לקידום ולפיתוח שווקי ייצוא,** מר נ. בלומנטל, סמנכ"ל כספים ומסחר כור תעשיות בע"מ.
- **הגדלת ייצוא תעשייתי כפונקציה של הרחבה או הקמה,** מר ע. רסקין, כלל־ישראל בע"מ.

* * * * *

מושב בוקר ב': טכניקות מתקדמות במדעי הניהול
יו"ר ומנחה: מר י. מידן, מנהל המכון לפריון העבודה והייצור
- **טכניקות כמותיות בתעשייה הישראלית,** פרופ' ב. אבי־יצחק, יועץ מדעי בכיר, למכון לפריון העבודה והייצור.
- **מודלים מתימטיים בניהול פיננסי,** פרופ' י. אורגלר, אוניברסיטת תל־אביב.
- **ניהול אפקטיבי של פרוייקטים לפיתוח מוצרים מתוחכמים בתעשייה,** ד"ר א. הראל, המדען הראשי, תדיראן בע"מ.

* * * * *

מושב אחה"צ, יו"ר ומנחה: אינג' א. שריזלי, מנהל חברה לתכנון מערכות בע"מ.
- **קבלת החלטות ברמה לאומית למחקר ולפיתוח,** פרופ' י. יעקב, מדען ראשי, משרד המסחר והתעשייה.
- **התעשיות הבטחוניות ותרומתן לייצור המקומי ולייצוא,** מר ד. כוכב, מתאם כלכלה, תקציבים וכספים, משרד הבטחון.

פרטים והרשמה
המכון לפריון העבודה והייצור, תל־אביב, רח' סולד 4,
טלפונים: 422426 או 422411; שלוחה 311, אחרי שעות העבודה טלפון 422427.

עיריית ירושלים
המחלקה לתרבות
האגף לתרבות תורנית
החלה ההרשמה למחזור השביעי של
ירחי כלה בחורי ירושלים
מועדי ירחי כלה תשל"ו:
מועד א' י"ב — כ' באב תשל"ו (8—16.8.76)
מועד ב' כ"א — כ"ט באב תשל"ו (17—25.8.76)
מועד ג' י"ז — כ"ב בתשרי תשל"ז (8—17.10.76)
ההרשמה, בימים ט"ו בסיון — ט"ו בתמוז תשל"ו (13.6.76—13.7.76) במשרד המחלקה לתרבות תורנית, רחוב חיי אדם 2, ירושלים.

הוועדה המקומית לתיכנון ולבניה גבעתיים
הודעה על־פי סעיף 149 (1) לחוק התיכנון והבניה תשכ"ה—1965 ולחוק התיכנון והבניה תיקון מס' 4 תשל"ג—1973
תיק בניין 3034
ניתנת בזה הודעה כי הוגשה לוועדה המקומית לתיכנון ולבניה בקשה למתן הקלה לבניה על חלקה 234 בגוש 6108, רח' פועלי הרכבת 12 גבעתיים. לפי תוכנית המתאר מותר לבנות על החלקה הנ"ל בית בן 3 קומות על קומת עמודים מפולשת עם 69%. בקשת בעלי החלקה היא להתיר להם: 1) לבנות בית בן 4 קומות על קומת עמודים מפולשת פלוס מעלית עם 80%. 2. להפקיע שטח מהמגרש הנ"ל ולצרפו לחלקה 285 שבבעלות העירית.
לכל מי שיש התנגדות מאיזו סיבה שהיא לבקשה הנ"ל, יואיל להגישה לוועדה, תוך המועד של 15 יום, החל מיום הפרסום של מודעה זו. באם לא תתקבל כל התנגדות בתקופה הנ"ל נראה את הבקשה כמאושרת.
תאריך: חודש אייר תשל"ו (מאי 76).
קובא קריוזמן, יו"ר הוועדה המקומית לתיכנון ולבניה גבעתיים

מדינת ישראל / משרד המשפטים
אגף רישום והסדר מקרקעין
לשכת רישום המקרקעין נתניה
לכבוד בתי כפר בע"מ
כתובת בלתי ידועה
א.ג.נ.
הנדון: חבפר משכנתא הרובצת על מקרקעין גוש 8747 חלקה 87. ה' רחל ברנדמן ואליעזר ברנדמן שאינם חייבים על פי שטר משכנתא מס' 1219 מיום 26.6.76, 1937, הפקידו בלשכתי את הסך של —,200 ל"י וביקשו לפעול על פי הוראות תקנה 63 לתקנות המקרקעין (ניהול רישום) תשי"ל 1969. היות ואינכם בעלי זכות על פי השטר הנ"ל הנכם מתבקשים להודיעני תוך 15 יום מתאריך פרסום זה, אם הינכם נכונים לקבל את התשלום המופקד ולחתום על שטר הסקר משכנתא. אם תשובתכם תהיה חיובית אנא להודיעכם את המועד להופעה בפני כדי לבצע את הפעולה.
אם לא אקבל תשובתכם, תועבר בקשתם של החייבים הנ"ל להחלטת המפקח על הרישום, בדבר הפקעת המשכנתא בדרך של הסקדה והחלקתה מרישום מפנקס המקרקעין.
א. ברוני, רשם המקרקעין נתניה

לשכת ההוצאה לפועל באשקלון
תיק מס' 16479/75 ת"א
מודעה בדבר מכירה פומבית של מטלטלין
ביום 6.7.76, בשעה 10.00 בבוקר, יוצאו למכירה פומבית המטלטלין המתוארים להלן של החייב: חווית — מושב עובדים להתיישבות שיתופית בע"מ, לגביית חוב בסך —16,000 ל"י הפגיע לזוכה: החברה המאוחדת לחימום בע"מ.
תאור המטלטלין: 100 כסאות; 50 שולחנות; 1 ארון משרדי.
המכירה תתקיים במושב הודיה במועדון.
כל המעונין בכך יוכל לבדוק את המטלטלין העומדים למכירה באמור לעיל. על הקונה יהיה לשלם את כל המיסים, האגרות וההיטלים אשר, מכה כל דין, חלים על הקונה. וכן 1% מהמחיר למנהל המכירות. אם אינו פקיד של בימ"ש.
המוציא לפועל

הודעות משרד התקשורת
למנויי הטלפון באזורי החיוג הבאים:
- תל־אביב (03)
- נתניה (053)
- רעננה (052)
- אשדוד (055)

המועד האחרון לתשלום חשבון הטלפון עבר.
המשרד מתחיל בימים אלה לנתק את הקווים של מנויים שלא פרעו את חשבונם.
כדי למנוע את ניתוק הטלפון, שלם את החשבון עוד היום במינהל המחוזי או בלשכה האזורית של שירותי הטלפון באיזור מגוריך.
דמי החיבור מחדש הם —,72 ל"י. החיבור מחדש עלול להמשך 48 שעות ויותר לאחר התשלום.
חסוך טרחה וזמן. תן פקודת קבע לסניף הבנק שלך לשלם את חשבון הטלפון.

אם השתתפת במבצע „טרמפרסיאדה" של האגודה למען החייל...
למעלה מחמש מאות פרסים (ביניהם טלויזיה, מצלמות, טוסטרים, מחשבי כיס, טרנזיסטורים ותקליטים) יוגרלו בין משתתפי מבצע „טרמפרסיאדה" של האגודה למען החייל.
אם אספת חיילים טרמפיסטים במסגרת מבצע „טרמפרסיאדה" שנערך בחודשים אפריל־מאי ועדיין בידיך תלושים להשתתפות בהגרלת הפרסים — עליך לשלוח אותם מיד, לחנהלת האגודה למען החייל בישראל, רחוב הארבעה 8, תל־אביב.
רשימת הזכאים להשתתף בהגרלה תסגר ביום א' 27.6.76.
ההגרלה תתקיים ביום ד', 30.6.76 בשעה 4 אחרי הצהריים בבית מפעל הפיס בתל־אביב.
הקהל מוזמן.
הודעות לזוכים תשלחנה לביתם.
תודה,
הנהלת האגודה

הקרן לזכר יעקב אגרסט ז"ל
מען: משרד החינוך והתרבות המחלקה לתרבות תורנית ירושלים
פרס אגרסט לתרבות יהודית לשנת תשל"ו
הקרן לזכר יעקב אגרסט ז"ל מודיעה בזה על מתן הפרס השנתי ע"ש יעקב אגרסט ז"ל.
הפרס בסך 1,500 ל"י ניתן בהערכה לתרומה בתחום התרבות היהודית, באחד מתחומי המשנה הבאים:
1. ייזום מבעל.
2. פעילות ארגונית־חינוכית.
3. פעילות בהדרכה ו/או בהוראה מחוץ למסגרת החינוך הפורמלי.
4. יצירה ספרותית או אמנותית־חינוכית בעלת ערך מעשי לחינוך והשכלת מבוגרים ו/או נוער.

רשאים להציע מועמדים לקבלת הפרס: מוסד חינוך או תרבות או רשות ממלכתית או רשות ציבורית או שלושה אנשים מתחום החינוך או התרבות או הפעילות הציבורית.
את ההצעות המנומקות יש להגיש בשלושה עותקים, הממליצים על יצירה ספרותית או אמנותית יצרפו שלושה עותקים של היצירה.
העותקים יוחזרו לממליצים.
את ההצעות יש להפנות אל: הקרן לזכר יעקב אגרסט ז"ל, משרד החינוך והתרבות המחלקה לתרבות תורנית, ירושלים.
המועד האחרון להגשת הצעות הוא יום רביעי ראש חודש אב תשל"ו.
הפרס ינתן בירושלים במעמד האזכרה שיתקיים בין כסה לעשור.

מכרז
למכירת דירה בת 2 חדרים ושרותים ברמת־אביב, רחוב קרויס 6, קומה א'.
הצעות תתקבלנה עד יום 10.7.76 בצירוף המחאה בנקאית בגובה של 10% מערך ההצעה לפי הכתובת: עו"ד שלמה אליה, רחוב מזא"ה 1, תל־אביב, טל. 291369 או עו"ד צבי מנור, רח' וייצמן 18, נס־ציונה, טלפון: 950572.
ניתן לראות את הדירה ביום רביעי, 30.6.76, בין השעות 4.00—7.00 אחה"צ.
אין הח"מ מתחייבים לקבל את ההצעה הגבוהה ביותר או איזו הצעה שהיא.
שלמה אליה, עו"ד
צבי מנור, עו"ד
מנהלי עזבון המנוח
א.ה. שפיר ז"ל

הזדמנות!!
10% הנחה ושי חינם תקבל בקנותך
תיק DNJ 52
המחיר 600 ל"י
—10% 60
מחיר: 540 ל"י
Black & Decker
מקדחה במזוודה

מקדחה DNJ 52 נאם 10 מ"מ, בידוד כפול, 2 מהירויות, מתאימה לכל אביזרי בלאק אנד דקר

בלאק אנד דקר

תחנות שרות:
- **פתוח: 7.00-17.00 ללא הפסקה**
תל־אביב, רח' פלורנטין 6.
רח' מרדכי 50, מול הסינרמה, טל. 38668.
חולון, רח' הסדנה 28 אזור. טל. 892711.
- **פתוח: 8.00-19.00 ללא הפסקה**
ירושלים, רח' יפו 210. טל. 523448.
חיפה, רח' ביאליק 6.

לתשיג בתל־אביב — המשביר לצרכן, אלנבי 115; כל בו שלום, אחד העם 9; דיאור, אבן גבירול 5; יהודה לוי, המלך ג'ורג' 8. נתניה — קרן אלקטריק, החלוצים 18; סולטינר, אחד העם 5. תל שוף — ולברמן שריר. חיפה — המשביר המרכזי, ככר פלומר 2; אלפא, קיבוץ גלויות 1; רוזנבלום, דרך העצמאות 49; המשביר לצרכן, הנביאים 26; קרית נורדאו 13. נצרת — באומל ריקה, ע. כסתרי רפקו 13. ירושלים — המשביר המרכזי, רוממה; המשביר לצרכן, המלך ג'ורג'; ענבי, אגריפס 101; על גו הומינר, בצלאל 7, בני שפט — המשביר המרכזי, חולסון; המשביר לצרכן, רח' קפיל; ברנה את רוזנר, מורדי הגיטאות 70; סופנרין, רח' העצמאות. אשקלון — המשביר לצרכן, רח' הרצל; אוסו אשקלון, מרכז נפתי בית פאר, הרצליה — אשר, סוקולוב 21. רפחיים — בנק, השרון 48. ראשון לציון — תשבי נחמיה, רוטשילד 1. יפו — חוקיהו, שד' ירושלים 53. כפר סבא — הכספק, וייצמן 88. חולון — סנוכטר, ככר ספרוטה; כפו ידיך, סוקולוב 124. פתח תקוה — הדסי, הברון הירש 8. קרית שמונה — המשביר המרכזי. אשדוד — המשביר לצרכן, מרכז מסחרי; שלסקאר, רח' רוגוזין. ריבונה — יצחק כהן, מרכז מסחרי. רמת־גן ובני־ברק — סבי ציוד טכני, מכא הלל 170 מול אצטדיון ר"ג; שרות לתעשיה, ז'בוטינסקי 7. בת־ים — אנמי רפאל, מגדל נחום. רחובות — בלום, הרצל 208; אלום דרור, אבן עזרא 13. רמלה — ברוך יוסף, רח' רז 11. בית שמש — שטיינברג, מרכז מסחרי.

משרד התקשורת
מודיע
לציבור בתל־אביב־יפו כי מצויים תאי דאר פנויים
בסניפי הדואר הבאים:
רח' אלנבי 132, תל־אביב
רח' מקוה ישראל 7, תל־אביב
מגדל שלום, רח' אחד העם 9, תל־אביב
האוניברסיטה, רח' האוניברסיטה 67, רמת־אביב
שדרות ירושלים 12, יפו
רח' אלקלעי 3, תל־אביב
צהלה, מרכז מסחרי
רח' בן סירא 16, שיכון בבלי
המעוניינים יפנו למנהל הסניף במקום.

"משהב"
חברה לשכון בנין ופתוח בע"מ
מציעה
דירות למכירה
במחירים קבועים

	האתר	שטח במ"ר	מספר חדרים	במחיר החל מ- (ל"י)
•	רמת־גן רח' אהרונסון	110	3	314,000.—
•	רמת־גן רח' אהרונסון	128	4	380,000.—
•	רמת־גן רח' אהרונסון	145	5	465,000.—
•	ירושלים, קרית משה	83	3	265,000.—
•	בני־ברק, רח' השומר	83	3	194,000.—
•	בני־ברק, ק. הרצוג	68	3	148,000.—
•	חיפה, ק. שמואל	73	3	150,500.—
	רמלה, רח' בר־אילן	103	4	219,000.—
	נהריה, רח' קפלן	70	3	152,000.—
••	נהריה, רח' קפלן	70	3	135,300.—
••	כפר סבא, רח' הגליל	78	3	148,000.—
••	נתיבות	73	3	128,900.—
••	נתיבות	92	4	161,900.—
••	טבריה עילית	74	3	137,000.—

* לאכלוס דתי בלבד.
** לזכאי משרד השכון
משכנתאות בלתי צמודות:
— לזכאי משרד השכון, בהתאם לתעודת הזכאות.
— לאחרים, במרבית האתרים משכנתאות עד —,65,000 ל"י.

המחירים הנ"ל בתוקף עד 30.6.76 בלבד

פרטים:
תל־אביב: רחוב לילינבלום 27, טל. 58144
חיפה: רחוב ארלוזורוב 3, טלפון 668049
ירושלים: רחוב הנגידים 1, טלפון 224181

חוק התכנון והבניה, תשכ"ה — 1965
מרחב תכנון מקומי, קריות
הודעה בדבר הפקדת שינוי תכנית מיתאר מקומית
נמסרת בזה הודעה, בהתאם לסעיף 89 לחוק התכנון והבניה, תשכ"ה — 1965, כי במשרדי הועדה המחוזית לתכנון ולבניה, מחוז חיפה, ובמשרדי הועדה המקומית לתכנון ולבניה, קריות, הופקד שינוי תכנית מיתאר מקומית הנקרא „תכנית מספר ק/207 — שינוי מקום של אתר ציבורי בחלק מחלקה 84 בגוש 11650 קרית ביאליק" — המהווה שינוי לתכנית מס' ק/180 — תכנית הד מיתאר לשטח הועדה המקומית לבניה ולתכנון עיר, קריות — ביחד עם התשריט המצורף אליו.
כן נמסרת בזו הודעה, כי שינוי התכנית האמור משנה, בשטח תחולתו, על תכנית מס' ק/128 — קרית שמיחה.
ואלה הם השטחים הכלולים בשינוי התכנית: גוש 11650 חלק מחלקה 84.
עיקרי הוראות שינוי התכנית הם: לשנות את מקומו של אתר לבנין ציבורי בחלק מחלקה 84 בגוש 11650 ברחוב דן בקרית ביאליק, כי זו שיוזח מוצע בתכנית מס' ק/128.
כל מעונין בשינוי התכנית רשאי לעיין בו ללא תשלום בימים ובשעות שהמשרדים האמורים פתוחים לקהל.
כל מעונין בקרקע, בבנין או בכל פרט תכנוני אחר הרואה את עצמו נפגע על ידי שינוי התכנית וכן ועדה מקומית, או מהנדס ועדה מקומית, שמרחב התכנון שלה כלול בתחום התכנית או גובל אותו; רשות מקומית, לרבות ועד מקומי כאמור בצו 8 לפקודת המועצות המקומיות, שאזור שיפוטה כלול בתחום התכנית או גובל אותו; גוף ציבורי או מפעל כמוגדר בצו התכנון והבניה (קביעת גופים ציבוריים ומפעלים לענין הגשת התנגדות לתכנית), תשל"ד — 1974; וכן כל משרד ממשלתי, רשאים, תוך חדשיים מיום פרסום של הודעה זו ברשומות, להגיש התנגדות לשינוי התכנית במשרדי הועדה המחוזית לתכנון ולבניה, מחוז חיפה.
תאריך: כ"ח אייר תשל"ו 28.5.76
ד"ר נפתלי אילתי
יושב ראש הועדה המחוזית לתכנון ולבניה, מחוז חיפה

המועצה המקומית רעננה
מכרז 17/76
המועצה המקומית רעננה מזמינה הצעות מקבלנים רשומים לסלילת כבישים ומדרכות ברחובות שונים ברעננה.
טפסי הצעות, מפרטים טכניים ותכניות ניתן לרכוש במשרדי המחלקה הטכנית ברעננה תמורת תשלום של 300 ל"י, אשר לא יוחזרו. לקיום תנאי המכרז יש לצרף ערבות בנקאית (תוכר ערבות בנקאית בלבד) בסך של 5% מערך ההצעה כולה.
את ההצעה יש למסור במעטפה סגורה שעליה מצוין מכרז 17/76 למזכירות המועצה המקומית רעננה עד ליום שישי, י"א בתמוז תשל"ו 9.7.76 בשעה 12.00.
על הקבלנים לצרף אישור רשם הקבלנים על זכותם לביצוע עבודה בסדר גודל של ההצעה.
סיור קבלנים ייערך ביום שלישי, א' תמוז 29.6.76 בשעה 10.00 בבוקר, יציאה ממשרדי המחלקה הטכנית במועצה המקומית רעננה.
אין המועצה המקומית רעננה חייבת לקבל ההצעה הזולה ביותר או כל הצעה שהיא; והיא רשאית לבצע את כל העבודה או חלק ממנה; כן רשאית המועצה למסור את כל העבודה לקבלן אחד או לחלקה בין מספר קבלנים.
ב. וולפוביץ
ראש המועצה

שרות לילה
למסירת
מודעות אבל
באמצעות הטלפון
חיוג
444766
בין השעות 8 בערב ל־6.30 בבוקר
שרות מיוחד של „ידיעות אחרונות"

תיכון אנקורי
גם בחולון
לימודי בוקר - כל הכיתות, כל המגמות
לבגרות
רישום תלמידים מחולון ובת־ים לסניפנו החדש במשרד הראשי: תיכון אנקורי ת"א
הרישום לכיתות בת"א (בוקר וערב) נמשך כרגיל
קיוסקין 3, ת"א, ליד בוגרשוב/בן־יהודה 46, טל. 285288

קריאה מהנה - בשבועון „לאשה"

מנורה
חברה לבטוח בע"מ

מאזן מקוצר ליום 31 בדצמבר, 1975
(בלירות שלמות)

	31.12.1975		31.12.1974
השקעות			
אגרות חוב של הממשלה או בערבותה	176,779,378		97,454,944
ניירות־ערך והשקעות אחרות	1,719,718		429,106
הלוואות ופקדונות בבנקים	37,610,711		24,155,541
מקרקעין	1,400,945		1,368,614
		217,510,741	123,408,205
חברות בנות		452,264	457,295
השקעות בחברות בטוח אחרות		380,467	276,583
רכוש קבוע — בניני משרד, זכויות עכוהם בבנינים ומכוניות		2,081,525	1,729,630
— ציוד משרדי — בערך סמלי		1	785,895
פרמיה לגביה ויתרות חובנים		23,535,915	18,353,051
חברות בטוח (חשבון עו"ש ופקדונות), מזומנים לכפל ומזומנים (פקדונות בבנקים ועו"ש)		21,377,203	19,949,132
סך־הכל המאזן		265,317,207	164,959,773
קופת הפיצויים שליד מנורה			
לפי מאזן נפרד — ראה ממול			
השקעות ורכוש אחר		20,788,482	19,237,287
		286,135,689	184,197,060

	31.12.1975		31.12.1974
הון, קרנות ועודפים			
הון המניות	6,300,000		5,566,744
יעוד לחלוקת מניות הטבה	1,700,000		663,664
קרנות הון	1,250,000		1,319,592
עודפים	4,103,600		2,697,213
		13,353,600	10,247,213
עתודה בשל פרמיה לגביה בשל ישיעורים דמיפרים			195,000
עתודה לסיכונים יוצאים מן הכלל		6,405,338	3,769,790
עתודת ביטוח חיים		159,992,744	91,285,106
עתודה לסיכונים שטרם חלפו בבטוח כללי		17,615,440	11,086,592
תביעות תלויות		36,735,269	24,740,068
חברות בטוח (חשבון עו"ש ופקדונות), התחייבויות אחרות ויתרות זכות (כולל קרן פנסיה)		31,244,822	20,533,404
ס"ה המאזן		265,317,207	164,959,773
קופת הפיצויים שליד מנורה			
לפי מאזן נפרד — ראה מטול			
הפקדות החברים ורווחים שנצברו		20,788,482	19,237,287
		286,135,689	184,197,060

ביאור: ההלוואות כוללות כ־6 מיליון לירות בעל ימוהר לפי התקנות לכסוי התחייבויות לבטוח כללי.
דו"ח כספי מסודר ומלא עם ביאורים של הנהלת החברה, כולל דין וחשבון של רואי החשבון, ימסר במשרד הראשי של החברה, בשד' רוטשילד 43, תל־אביב.
הפרסום הנ"ל נעשה בהתאם לחוק הפיקוח על הבטוח, תשי"א—1951.

דו"ח מקוצר של עסקי ביטוח כללי לשנה שנסתיימה ביום 31 בדצמבר, 1975
(בלירות שלמות)

	1975		1974
פרמיות ודמי רישום לשנת הדו"ח (לאחר נכוי בטוח משנה) *		46,194,713	34,313,142
רבית זקופה		2,104,897	1,356,246
		48,299,610	35,669,388
תביעות	34,756,308		26,406,924
הפרשה לסיכונים יוצאים מן הכלל	392,182		333,763
הוצאות הנהלה ודמי עמילות (נטו)	13,379,759		9,324,444
		48,528,248	36,065,131
רווח/(הפסד) בטוחי		(228,638)	(395,743)

* פרמיות ברוטו 66,865,316 ל"י.

דו"ח מקוצר של עסקי ביטוח חיים לשנה שנסתיימה ביום 31 בדצמבר, 1975
(בלירות שלמות)

	1975		1974
פרמיות (לאחר נכוי בטוח משנה) *		49,612,661	31,574,144
הכנסות מהשקעות		49,856,512	27,116,334
גידול בעתודת ביטוח		(66,707,638)	(40,110,939)
		32,761,535	18,579,539
תביעות	8,810,971		5,655,111
הפרשה לסיכונים יוצאים מן הכלל	2,247,360		1,443,557
הוצאות הנהלה ודמי עמילות (נטו)	16,894,964		10,002,434
		27,962,295	17,101,102
רווח בטוחי		4,799,240	1,478,437

* פרמיות ברוטו 57,015,377 ל"י.

תמצית דו"ח רווח והפסד וייעוד הרווחים לשנה שנסתיימה ביום 31 בדצמבר, 1975
(בלירות שלמות)

	1975		שנה קודמת
רווח שהועבר מדו"חות עסקי בטוח	4,570,602		1,082,694
הכנסות מהשקעות ואחרות	7,407,611		4,125,272
		11,978,313	5,207,966
הוצאות הנהלה וכלליות שלא נזקפו לדו"חות עסקי ביטוח (כולל מס מעסיקים ומס שירותים על עמלה ושכר)		2,619,366	1,423,516
		9,358,849	3,781,450
הפחתת רכוש קבוע בשל ליגיורים המקובלים	1,085,091		250,000
הפרשה לחובות מסופקים	250,000		—
		1,135,091	250,000

	1975		שנה קודמת
רווח השנה		8,023,758	3,531,450
יתרת הרווח מתחילת השנה		197,213	205,771
ס"ה רווח לייעוד		8,220,971	3,740,221
הפרשה למסים על ההכנסה (כולל מס שירותים)	1,850,000		850,000
העברה מעתודה בשל פרמיה לגביה בשל ליגיורים המוכרים	(495,000)		—
העברה לקרן עמורה	500,000		500,000
העברה לקרן פנימית	250,000		—
יעוד לחלוקת מניות הטבה	1,700,000		663,664
דיוידנד נטו (ברוטו 4,283,268 ל"י)	3,712,371		1,529,334
		7,117,371	3,543,008
יתרת הרווח שלא יועדה		1,103,600	197,213

בשם מועצת המנהלים

דוד הירשפלד
יו"ר הדירקטוריון ומנהל כללי

משה צימבר
חבר הדירקטוריון משנה למנהל הכללי

שבתאי אנגל
חבר הדירקטוריון סגן המנהל הכללי

הודעות מס־הכנסה ומס־רכוש
הגשת דוחו"ת על ההכנסה לשנת 1975

המועד החוקי להגשת הדו"ח לשנת המס 1975 לנישומים עצמאיים המנהלים פנקסי חשבונות שלא לפי שיטת החשבונאות הכפולה, או שחוייבו בניהול פנקסי חשבונות בשנת 1975 או בשנת 1976, הוא 30.6.76.

נציבות מס הכנסה ומס רכוש החליטה השנה לדחות את מועד הגשת הדו"חו"ת לשנת המס 1975 לנישומים עצמאיים אלה ולאפשר להם להגישו עד ה־30.7.76.

ארכה זו תחול גם על שכירים החייבים בהגשת דו"ח שנתי על הכנסתם.

אין הארכה הנ"ל במועד הגשת הדו"ח קשורה בתשלום המס המגיע לשנת 1975, ועל יתרות המס יוטלו מתום שנת המס ועד ליום התשלום ריבית והפרשי הצמדה.

מאידך, למי שישלם מס עודף והמנהל פנקסים כחוק, יוחזר הסכום העודף בתוספת ריבית והפרשי הצמדה לתקופה שמתום שנת המס ועד ליום ההחזר.

לתזכורת: הנספחים המצורפים לטפסי הדוח השנתי על ההכנסה מהווים חלק בלתי נפרד מהדו"ח.

אוניברסיטת חיפה
לימודי ספרנות

משרד החינוך והתרבות
מרכז ההדרכה
לספריות ציבוריות

אורנים
ביה"ס לחינוך של התנועה הקיבוצית

בתשל"ז יפתח באורנים קורס

לספרנים/מורים

הלימודים יתקיימו יום בשבוע (ביום ה') במשך שנתיים.

מתקבלים לקורס עובדי הוראה או בעלי השכלה תיכונית.

פרטים נוספים ניתן לקבל במזכירות הפדגוגית, אורנים, קרית טבעון.

לשכת חשבונאים ויועצי מס מוסמכים בישראל
בשיתוף
עם נציבות מס הכנסה ומס רכוש
מוזמנת
את ציבור החשבונאים ויועצי המס

ליום עיון

אשר יתקיים ביום ג', כ"ב סיון תשל"ו (22.6.76), בבית הרופא, רח' הפטמן 1, ת"א, החל מ־9.00 בבוקר. יום העיון יוקדש להכנת הדו"חות על ההכנסה בשנת 1975 ולהיבטים המיוחדים הקשורים בנושא זה.

המרצים:

- ג. גוודרפר — הממונה על הכנסות המדינה
- א. שילוני — נציב מס הכנסה ומס־רכוש
- א. דובנוב — סגן נציב מס הכנסה ומס־רכוש
- ש. מועלם — סגן נציב מס הכנסה ומס־רכוש
- ד. נייגר — יועץ משפטי וסגן נציב מס הכנסה ומס־רכוש
- א. צוקר — סגן נציב מס הכנסה ומס־רכוש
- א. מנדלאוי — פקיד שומה ת"א 4
- ד. בריוסף. — פקיד שומה גוש דן

דמי השתתפות: —.50 ל"י כולל כיבוד קל
—.30 ל"י כולל כיבוד קל לחברי הלשכה

משרדי הלשכה: ת"א, בן־יהודה 128, טל' 03-237074

ארומור
צפוי דלתות וקירות

סקופ
ספות נוער אורן
990 ל"י, טל. 726877

מבצע נופש במלון
"מטרופול גרנד" נתניה

המלון המפואר בדרגת 4 כוכבים **** הנמצא על שפת הים של נתניה.

מזמין אותך לחופשה נפלאה
מיום 20.6.76 עד 11.7.76

30% הנחה!!!

המחיר לזוג —.290 ל"י (פנסיון מלא כולל מיסים)

- נוף נרהיב לים ולגני העיר ממרפסות החדרים
- מיזוג אויר מרכזי
- שטיחים מקיר לקיר + טלפון + רדיו
- אפשרות לשכור טלויזיה
- מטבח אירופי מעולה
- פיאנו בר מפואר

נתניה רח' גד מכנס 17, טלפון 22768, (053)24074

שרות לילה
למסירת
מודעות אבל
באמצעות הטלפון
חי"ג
444766
בין השעות 8 בערב 5.30 בבוקר
שרות מיוחד של "ידיעות אחרונות"

מרחב תכנון מקומי, צפת

הודעה בדבר אישור שינוי תכנית מפורטת

נמסרת בזה הודעה, בהתאם לסעיף 117 לחוק התכנון והבניה, תשכ"ה—1965, כי הועדה המחוזית לתכנון ולבניה מחוז הצפון החליטה, באישור שר הפנים, לאשר שינוי תכנית מפורטת הנקרא: תכנית מפורטת מס' 1868 שינוי לתכנית מפורטת מס' 829 א' — "רסקו", דרום צפת, שהודעה על הפקדתה ביחד עם התשריט המצורף אליה, פורסמה בילקוט הפרסומים 2111, תשל"ה, עמ' 1663.

עיקרי מטרת התכנית:
א. לתכנן מחדש את שכונת תחבורה "לצבור מגורים", ומתן דרכים ציבוריים, להתוות בה את הדרכים, ולקבוע בה את צורת הבינוי ואת תקנות הבניה.
ב. לחלק את הקרקע הכלולה בשטח התכנית לחלקות בהתאם למסומן בתשריט.

השינוי האמור, בצורת שבת הועדה המחוזית אישרה אותו, ביחד עם התשריט המצורף אליה, הופקד במשרדי הועדה המקומית לתכנון ולבניה צפת שבעיריית צפת, וכל מעונין רשאי לעיין בו ללא תשלום בימים ובשעות, שהמשרדים האמורים פתוחים לקהל.

י. קליר
יושב ראש הועדה המחוזית לתכנון ולבניה מחוז הצפון

אזורים
בנין (1965) בע"מ

מציעה דירות באשדוד
למכירה חופשית

דירות בנות 3 חדרים בשטח של 72 מ"ר
במחיר החל ב־142.000 ל"י

משכנתאות בלתי צמודות
ערבות לכספי הרוכשים

קניית דירה ב"אזורים", תזכה אותך בהנחות ניכרות ברכישת מוצרי חברות הבת של קבוצת כלל:

- אלקטרה (ישראל) בע"מ — מקרר, טלויזיה, מזגן אויר, מכונת כביסה, מדיח כלים, תנורי חימום, אוגרי חום.
- רים — רהיטי ירושלים "רים" בע"מ — ארונות, ריהוט מטבח, ריהוט כללי.
- כיתן דימונה — מוצרי טכסטיל לבית.
- כלל ביט — בטוח הדירה.

כדאי לא להחמיץ הזדמנות זו

לפרטים: פנו למשרדנו באשדוד, רח' רוגוזין 4 טלפונים: 055-25861; 055—21273
בימים: א', ב', ד', ה' בין השעות: 8—13 16—18
בימים: ג', ו' בין השעות: 8—13
ובמשרד הראשי בתל־אביב, רח' דרויאנוב 5, טלפונים: 295222 293455

כלל חטיבת הבניה
חברת בת בקבוצת כלל

זוגות הצעירים החדשים
ברכבת ישראל נכנס למרוצה!
פרטים
בכל תחנות הרכבת

רכבת ישראל

תיכון רון
הכנה לבחינות בגרות ומוקדמות
לימודי בוקר
נמשכת ההרשמה לשנת הלימודים תשל"ז
לכיתות י', י"א, י"ב, בכל המגמות

נמשכת ההרשמה גם ללימודי ערב

פרטים והרשמה: תל־אביב, רח' תל־חי 5 (ע"י ככר דיזנגוף), טל. 288121/2

DeWALT
מכונה לחיתוך עץ ואלומיניום

המדויקות ביותר בארץ
אחריות גמורה לחיתוך של 45°
• מבחר גדול של מכונות ומכשירי נגרות •

פרוודקה בע"מ
תל־אביב, דרך יפו 14, טל. 824041

חוק התכנון והבניה תשכ"ה—1965

מרחב תכנון מקומי

רמת השרון

הודעה בדבר אישור שינוי תכנית מתאר מקומית

נמסרת בזה הודעה, בהתאם לסעיף 117 לחוק התכנון והבניה, תשכ"ה — 1965, כי הועדה המחוזית לתכנון ולבניה, מחוז תל־אביב החליטה באישור שר הפנים, לאשר שינוי תכנית מתאר הנקרא: תכנית מס' 451 שינוי מס' 76 לתכנית מתאר מקומית מספר סוגאי בגוש 6417 חלקה 43 כצרים 8 בתכנית לפי 416 רחוב הרב אורכד — שעיקרי הוראותיו: א. לקבוע אזור מגורים מיוחד בחלקו של המגרש כסי 8 בתכנית 416 ריש, וב־ חלקו השני לקבוע מגרש לבנין צבורי על מנת לצרפו ולהגדיל את הכביש הצבורי הקיים. ב. להתיר הקמת ככנס בן 5 קומות על קומת עמודים מפולשת עם קו בנין מוגדלים כלשונו בתשריט. ג. לשנות בהתאם את תכנית המתאר.

אשר הודעה על הפקדתו ביחד עם התשריט המצורף אליו פורסמה בילקוט הפרסומים מס' 2090 תשל"ה עמ' 814 ובעתון בוקר דבר מיום 16.1.75 ובעתון בוקר "הארץ" מיום 16.1.75 ובעתון ערב מעריב מיום 16.1.75.

השינוי האמור בצורה שבה הועדה המחוזית אישרה אותו ביחד עם התשריט המצורף אליו הופקד במשרדי הועדה המחוזית האמורה, וכן במשרדי הועדה המקומית לתכנון ולבניה רמת השרון וכל המעונין רשאי לעיין בו, ללא תשלום, בימים ובשעות שהמשרדים האמורים פתוחים לקהל.

האייר, [illegible] אייר תשל"ו 9.5.76

ד. רונוק
יו"ר הועדה המחוזית לתכנון ולבניה מחוז תל־אביב

סיור בביה"ס הטכני של חיל האויר

הורים המעוניינים בפרטים על אפשרויות הלימוד של בניהם (מגיל 15 ומעלה)
בבית־הספר הטכני של חיל האויר בחיפה

מוזמנים (בלוויית בניהם) לביקור בתחומי בית הספר הטכני
ביום רביעי, 23.6.76

במגמה להתרשם מרמת בית־הספר והנושאים הנלמדים בו.

בביקור זה יסיירו ההורים במתקני בית־הספר, בכתות, במעבדות ובמגורים ויעמדו מקרוב על תנאי הלמודים, שיטות ההדרכה ואורח החיים של השוחרים. במסגרת הסיור יקבלו ההורים הסברים מסגל מדריכי בית הספר הטכני על מגמות הלימוד החדשות.

אוטובוסים יעמדו לרשות המבקרים במקומות הבאים:
בתחנת הרכבת, חיפה החל משעה 8.30 בבוקר ועד 14.00 בצהריים (אוטובוס יוצא לביה"ס כל 30 דקות).
במפרץ חיפה (סיבוב וולקן): החל משעה 8.45 בבוקר ועד 14.00 בצהרים. (האוטובוס יוצא לביה"ס כל 30 דקות).

עצמאי!

ב־1.7.76 יופעל מס ערך מוסף

כדי שתדע מה לעשות בכל עסקה, החל מיום הפעלת המס, פנה מיד, לטובתך, לאחת מלשכות הייעוץ וההדרכה של מס ערך מוסף.

לשכות הייעוץ וההדרכה הן:

העיר	המשרד	הכתובת	הטלפון
ירושלים	בית המכס	רחוב קרן היסוד 20	02/60121
צפת	תחנת המכס והבלו	רחוב א/51	067/30848
נצרת	תחנת המכס והבלו	רחוב 720/18	065/54676
עכו	תחנת המכס והבלו	רחוב טרומפלדור 73	04/912126
חיפה	בית המכס	שער נוספר 3 של הנמל	04/660921
חדרה	תחנת המכס והבלו	רחוב רוטשילד 27	063/22257
נתניה	תחנת המכס והבלו	רחוב הרצל 41	053/25031
פתח־תקוה	תחנת המכס והבלו	רחוב ההסתדרות 19	03/915421
תל־אביב	משרד הבלו	מגדל שלום רחוב אחד העם 9	03/50121 03/58024
תל־אביב	משרד מס קניה	רחוב אחד העם 27	03/58086 03/58335
יפו	בית המכס	נמל יפו	03/298261
רחובות	תחנת המכס והבלו	רחוב הרצל 183	03/821381
אשדוד	בית המכס	נמל אשדוד	03/953692
באר־שבע	תחנת המכס והבלו	רחוב האבות 53	055/32211
אילת	תחנת המכס והבלו	נמל אילת	057/73703
			059/2254

הימים והשעות לקבלת קהל בלשכות הייעוץ וההדרכה בענייני מס ערך מוסף: בימים א׳־ה׳, בשעות 8 ־ 15; ביום ו׳ בשעות 8 ־ 14.

כן תוכל לקבל הדרכה אצל יועץ המס שלך

מ"ב — אגף המכס והבלו

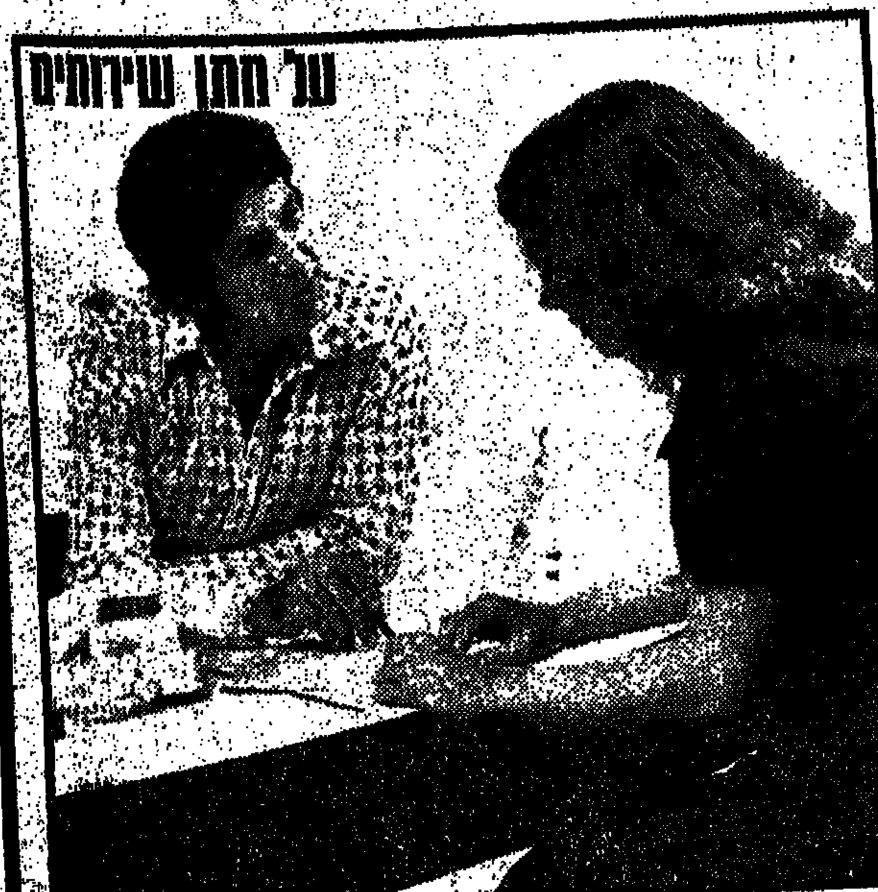

המשפחה הגדולה של בית"ר ירושלים

בעל ואשתו, אב ובניו, זקן וטף, מורה ותלמידתו, פרופסור וירקן — זהו החתך של קהל־האוהדים המיוחד במינו של הקבוצה שזכתה בשבוע שעבר לראשונה בתולדותיה בגביע־המדינה בכדורגל

— מאת דב בראל —

בית"ר ירושלים איננו רק שמה של קבוצת־עלית בליגה הלאומית לכדורגל. בית"ר ירושלים זהו עולם ומלואו — עולם רווי אתגרים, מתח, מאבקים, אכזבות ושמחות, סם משכר, שאין להיגמל ממנו.

סיסמת אוהדיה ה„שרופים" של הקבו־צה — „יאללה בית"ר, יאללה" — ו־המוטו „חבו ונשתה כוסית לחיים, לחי בית"ר ירושלים" — הפכו מכבר להיטים מוכרים במגרשי־הכדורגל וברחובות ה־בירה — ואילו שירה הידוע של נעמי שמר „ירושלים של זהב", הפך בפי אוהדי הקבוצה ל„ירושלים של בית"ר".

אוהדים רבים לה, לאגודה. קנאותם יוצאת דופן וגדירה בסוגה אפילו בנוף ה־כדורגל הישראלי. קשה שלא להשתאות נוכח ההתלהבות המדבקת וסוחפת אחרית מרי שבה, באותה מידה של שכרון־חושים; ירקן ממחנה־יהודה ומשפטן מרחוב בן־יהודה, פרופסור באוניברסיטה העברית ו־סוחר מרחוב יפו.

תפילה חרישית

מאז נוסדה הקבוצה ב־1936, קמו לה מעריצים רבים. משהו מיוחד במינו ייחד — ומייחד — אותם: אולי רגשות קיפוח ותסכול; אולי האופי הבלתי־מתפשר של שחקנים בעבר ובהווה.

קהל המעריצים נאמן לקבוצתו ללא־גבול. הוא חי כדורגל ונושם כדורגל. במשך ששת ימי החול נתונים כל הגיגיו למשחק השבת שחלפה. הוא מנתח תחילה מה שהיה — המישגים שביצעו וההצלחות שנחלו שחקניו במשחק שעבר — ואחרי כן מתחיל לחלום על מה שיהיה. שנתו נודדת בלילות. האם תנצח קבוצתו, או שמא — חלילה — תנוצח; ובשבת — הכל שונה שוב. את התפילה בבית־הכנסת הוא לא יחמיץ, ובין התפילות הוא יאמר גם תפילה חרישית — תפילה למען בית"ר ירושלים. האשה והילדים נדחקים לקרן זווית — הוא משוש מצפה בקוצר־רוח למנת „חמין" ערבה ודשנה ובלבו מחשבה אחת: „נו, שיתחילו כבר לשחק". בעוזבו את פתח ביתו ינשק למזוזה, יקווה למזל טוב ולשופט טוב, שיעזור לו ולקבוצתו. אשתו כבר מחכה לשובו — כל השבת לא זכתה לראותו — אך מקווה שבית"ר ירושלים תנצח, אחרת...

טלה, לדוגמא, את ראובן („רובי") ריב־לין, עורך־דין מצליח ובית"רי מלידה. הוא ניסה להיגמל מה„סם" הזה ששמו בית"ר ירושלים — אך הוא אינו מסוגל לכך, בשבת יהיה תמיד נוכח במגרשים, ישאג ויעודד, אחיו אליעזר („ליני") מפורסם לא פחות ממנו באגודה. קולן הצרוד, הבוקע למרחקים מוכר היטב ב־מגרשי הכדורגל. „בית"ר ירושלים זה התחביב, כן זה רק תחביב", הוא אומר — אך בשביל התחביב שכזה הוא מוכן לע־שות הכל. פעם נהג להופיע, בקיץ ובחורף, עם חולצת גולף לבנה במגרשים. זה היה ה„קמיע" שלו, הקמיע של האגודה. היום יש לו כבר „קמיע" חדש. אך הוא אינו מוכן לגלות את סודו.

שני אחים — דמויות בולטות בנוף ה־ירושלמי, דמויות יוצאות־דופן באגודה, בה מכירים הכל הכל.

מכנסיים וציורים

אילן רומן, איש עסקים, החל רק השנה לתרום מזמנו לאגודה. בית"ר היתה רחו־קה ממנו, מאשתו, מילדיו — אך בשנה אחת הוא הדביק אז כולם. האשה, ציפי, כבר דואגת להצלחה. במגרשים היא מו־פיעה עם מכנסי ג'ינס וחולצה משובצת. „זה הקמיע של הקבוצה", היא מספרת. הילדה אפרת שולחת מציוריה לשחקנים בצירוף איחוליה לנצחון, והבן יואב נלווה לאביו באימונים. אלו הן השעות הבודדות בהן הוא יכול לראות את אביו.

מספרים, כי לפני משחק הגביע, בדק רופא את אילן רומן. לחץ־הדם שלו עלה ואת אילן תקפה סחרחורת. ציפי לא יכלה להישאר אדישה. כרעייה מסורה דאגה ל־בעלה ולקבוצה. ערב הגמר היא צעדה לכותל, ובפתק שהניחה ביקשה נצחון לבית"ר: ציפי גם העניקה שרשרת־זהב ל־בעלה כנגד עין־הרע, וזהי משפחה, שה־מנורה הבית"רית עבר דולקת במעונה שבעת ימים בשבוע.

זוהי אגודה משונה, אגודה שגברים ו־נשים, זקנים וטף להוטים אחריה, בממילא — מדברים רק על אורי מלמיליאן, ב־רחביה — על דני נוימן ובקיבוץ אפיקים — על חיים רוזנבלום.

כבוד־מלכים

צעירים רבים נמשכים לאגודה. עדי ספיר, תלמידה מצטיינת בבית חינוך תיכון בירושלים, לא תחמיץ אף אימון מאימוני הכדורגלנים. היא רואה בהם את אליליה. קירות חדרה מקושטים בתמונות הכדורגל־נים. אין לה פנאי לחברים ולמסיבות; את כל זמנה הפנוי היא מקדישה לאגודה. עדי יודעת תמיד מתי יערוך המורה ל־היסטוריה, מירון מרדלר, מבדקי פתע. היא יודעת — ומגלה את הסוד; וכשקבוצת מנוצחת אין למורה המצוין הזה, למורת שכל התלמידים מחבבים אותו, סבלנות. סניו הנטולות מעידות, על החוויה ה„טר־אומטית" שעברת עליו בשבת, ואז הוא גם מתקשה ללמד. הוא עורך מבדקי פתע שכבר אינם מפתיעים. המורה והתלמידה שרק בית"ר מאחדת אותם.

בשוק מחנה־יהודה — הכל מדברים על בית"ר. כאן כל שסק — מלמיליאן; כל אבטיח — שלמה „רבבי" וכל כנגה — ויקטור לוי. הירקנים מעידים בצורה זו על טיב סחורתם. כשבית"ר ירושלים מנ־צחת — השוק הומה, הסחורה מחולקת חינם והכדורגלנים עצמם זוכים לאהדה בלתי־מסויגת. כבוד־מלכים מוענק להם; בסטקיית של „מוקי" הם אוכלים ושותים — „רק שיהיו בריאים". האיטליז של אבנר ועובד מקלק משפחותיהם בשר בחינם — רק שינצחו.

לכל כדורגלן, אוהד פרטי משלו — ו־לקבוצה כולה אלפים רבים. אברהם לוי, מנהל הקבוצה, אף לא ידע על הולדת בתו. כשאשתו „שושי" כרעה ללדת הוא היה כמוכן עם הקבוצה במחנה אימונים. כלפי חוץ הוא אדיש — אך בית"ר ירוש־לים היא כל עולמו. כבר זמן רב הוא מבטיח שיתפנה יותר למשפחתו, אך ה־חיידק הזה ששמו בית"ר ירושלים אוכל בו כל חלקה.

● „קפטן" הקבוצה, ישי מניף אל־על את הגביע

גם לשכונת מאה־שערים, הנבדלת והמסוגרת, הגיע שמעה של בית"ר. ב־שאורי מלמיליאן בא להאזין לדרשתו של הרב בפרשת־השבוע — כן, „כוכב" הקבו־צה מעט דתי — רודפים אחריו צעירים, מנשקים לו, מחבקים אותו בעוז וקוראים „אללה, בית"ר, יאללה".

יצחק („איציק") ברמן — אבי הרביעיה המפורסמת — מטייל עם ילדיו. שני ילדים מימין ושניים משמאל. „איציק" שר: „אין גדולה" — וילדיו הקטנים עונים במקהלה: „כמו בית"ר". כן הוא הולך ברחובות, עם הילדים והרעיה הדסה ועם המחשבות על בית"ר ירושלים.

ובשבוע שעבר נשברו השיאים. ילד בן 5 חוזר מהגן. הוא שר ומזמר „הגביע הוא שלנו". של מי? אני שואל את אוריר תורג'מן — והוא משיב: „על בית"ר ירושלים — כך אמר לי שאול, החבר שלי מהגן".

כבר מגיל חמש, כבר בגיל זה זורם הדם הבית"רי בעורקיהם של רבים מתושבי הבירה, שכל מעייניהם מוקדשים לנושא אחד בלבד: בית"ר ירושלים.

זוהי בית"ר ירושלים. זו שנה של סבל ואכזבות, לצד שמחות והצלחות — חוויה מרגשת, אוהדים כסוריים, דמויות חריגות — כדורגל, כמובן.

● אוהדים משולהבים של בית"ר ירושלים צוהלים בעקבות הבקעת שער־הנצחון במשחק גמר הגביע בשבוע שעבר (מימין) — בעוד שחקן הקבוצה, ג'אנו, מליט את פניו מהתרגשות בתום המשחק (משמאל)

אני כאן

לפני מס ערך מוסף...

שואב האבק הטוב בעולם ג'נרל אלקטריק ארה"ב

Made in U.S.A.

- כוח שאיבה חזק ביותר
- ווסת לשאיבה עדינה
- כושר תימרון סיבובי ותנועה קלה
- ארבע מברשות
- ציפוי ניקל

GENERAL ELECTRIC

נציגים בלעדיים לישראל: **ג'נרל** - מהנדסי־קירור וחשמל בע"מ

מפיץ ארצי: **שיטה בע"מ**

להשיג בחנויות החשמל המובחרות

רשת א

12.05 „אמנים שהקלטנו" — עם פרנץ מאסינגר (פסנתרן מגרמניה). בטהובן: סונטה בסול-מינור; גאלופי: סונטה בדי-מאג'ור; מוצארט: סונטה בסי-במול מאג'ור.
13.00 „קלאסיקה": שאבריה: „אספניה"; רודריגו: „קונצ'רטו ד'ארנחואז"; צ'ייקובסקי: „אגם הברבורים".
14.00 חדשות.
14.10 „לאם ולילד".
15.01 כאן גבעת עדה. עורך רפאל אמיר.
15.50 „מרחבה" — ערבית של יום יום (שידור חוזר).
15.55 ספר חדש — סקירה.
16.00 חדשות.
16.05 „מוסיקה ליום ראשון" (סטראו). י.ס. באך: טה-דאום".
17.15 „דיוקן של מלחין" — ארנה מלנאס (מלחין שבדי בן-זמננו).
17.55 „לחקלאי".
18.00 חדשות.
18.05 החידון המוסיקאלי (שידור חוזר).
20.45 „צלילים משלנו" — (סטריאו) יואל ולבה; שלישייה לפסנתר, לכינור ולצ'לו.
21.30 „עיונים בפרשת השבוע", מפי פרופ' ישעיהו לייבוביץ.
21.50 שיחה בהלכה.
22.00 חדשות.
22.05 „מוסיקת לילה" (סטראו). גרנאדוס: „אינטרמצו" מתוך „גויסקס"; רחמנינוב: קונצ'רטו מס' 3 לפסנתר; מנדלסון: 3 קטעים מתוך „חלום ליל קיץ"; שוברט: רביעיית כלי-קשת.
24.00 חדשות.
00.10 „שיחה חופשית".

רשת ב'

12.05 „במיקצב יוצר". עורך ומגיש: משה טימור.
12.30 „שירים משלנו".
13.05 „בחצי היום".
13.30 „לי ולך — שיר ברכה" (עד 15.05).
15.05 מיצעד הפיזמונים הלועזיים (עד 18.00).
18.05 „מיצעד הזמירות".
18.45 „היום בספורט".
19.00 חדשות ו„היום הזה".
19.50 פרקי היום בתנ"ך.
20.05 „מועדון שעון הזהב".
21.05 „פינת הג'אז": עם תזמורתו של ג'ורג' ראסל.
21.55 „על רגל אחת" — יהודים ויהדות.
21.05 „ראשית כל". מנחה: אורי סלע.
23.05 „דעת קהל". מנחה: אריה גולן (עד 01.00).
01.05 „רגע של שיר".
12.05 „חג לארון".
13.05 „הצעקה האחרונה" — שירי המצעדים בכל

רשת ג'

השפות ומכל הארצות (עד 17.00).
17.05 „רק אתמול" — להיטים בני 10 שנים ויותר.
18.05 „כוכבי הערב".
19.05 „זמר שכזה" — שירים ופיזמונים ישראליים.
20.05 „מהדורה עברית" — שירים לועזיים בלבוש ישראלי.
21.05 „שיר סובב עולם" — טיול פיזמונים בארצות השונות.
22.05 „לילה צעיר" — שירים ונעימות אל תוך הלילה (עד 24.00).
(ברשת ב' וברשת ג' — חדשות כל שעה מתחילת השידורים ועד סיומם).

גלי צה"ל

12.05 „ד"ש עם שיר" — עם אורית טל.
12.45 „שלושה לפני אחת" — רבע שעה בענייני היום.
13.05 „ששים דקות של מגשי צפרת" (שידור חוזר).
13.55 הודעות למילואים.
14.05 „רדיוספורט" — מגזין לענייני ספורט.
15.05 „טובים השלושה" — הגשה בשלושה קולות עם: אלי ישראלי, כרמל בן-אמרים ורם הדסור (עד 16.55).
16.55 „מי מפחד מכלכלה", עם דוד כוכב.
17.10 יומן הערב.
18.05 „פנים אחרות בספר אח", עם ח"כ יוסי שריד. מראיין: זאב סגל.
18.35 „מחט בערימת תקליטים". מגיש: אריק ברק.
18.57 „מה נשמע".
19.53 „על כל פנים" — שיחתו של אהרון אמיר על „הסברה ותעמולה".
20.05 „כרצונכם" — מעגל כונים ופזמונים לפי בקשות. עם מיכל רמות.
20.55 „כותרת-משנה" — מסיפורי העיתונות העולמית. פינתו של יוסף לפיד.
21.05 „אומרים ישנה ארץ" — „רכבות בארץ ישראל" (שידור חוזר).
22.05 „שעה קלה", עם גדעון לב-ארי.
23.05 „הצגה שלישית" — עם יצחק שאולי.
23.45 יומן חצות.
00.05 „ציפורי לילה קלאסיות" — עם רם עברון (עד 02.00).
02.00 מיבזק ידיעות.
02.05 „כבר אחרי חצות" — שירים ישראליים.
03.00 מיבזק ידיעות.
03.05 „לא רוצים לישון" — עם אורלי יניב (עד 05.00).
04.00 מבזק ידיעות.
05.00 מיבזק ידיעות.
05.05 „חמש חמשי" — מונים אל תוך השחר (עד 05.58).

טלויזיה

17.30 „טלפלא". מסיקה: שרה פרידמן (לילדים, שידור חוזר).
18.00 „שביל בצד" — חידון בידיעת-הארץ. תכנית שניה בנושא פרוזדור ירושלים. מנחה: אורי דביר. מסיקה-במאית: שרה גינור (לילדים).
18.30 קיצור החדשות (עברית).
18.32 „לסי": „הגשר". לסי וטימי נחלצים לעזרתו של נשר שנפצע. הם מאמצים את גוליו. (אנגלית, תירגום עברי-ערבי).
19.00 סהרה דוקומנטרית: „מכסיקו, ארץ של ניגודים". הסרט מתאר את חיי הטבע של מכסיקו — חיים מפתיעים ומלאי ניגודים (ערבית, תירגום עברי).
19.30 חדשות ו„יומן השבוע" (ערבית).
20.00 „עלם רעל-מת" — שבועון לנוער.
20.30 „הכול נשאר במשפחה": „משפחת באנקר והאינפלציה" — פרק רביעי (אנגלית, תירגום עברי).
21.00 „מבט לחדשות".
21.30 „במבט שני" — סדרת מישדרים המיועדים להרחבת הטיפול בנושאי החדשות על-ידי תחקירים בנושאי פנים ובנושאי חוץ.
22.00 „משירי ארץ אחרת" — שירים, מיות, מאת מנוס חג'ידקיס. משתתפים: גלי עטרי, אבי טולדנו, צמד הפרברים, נורית גלרון, בני אמדורסקי, שמעון ברק ואחרים. ניהול מוסיקלי: אלדד שרים. מסיקה: שרה גינור. במאי: צבי גרא.
22.45 „ריחוק מן הכרך": תיבת התכשיטים. מאת א. בייטס. העלילה מתארת פרשת בדידות באכסניה שרוב דיירותיה זקנות. בעלת הבית מתאהבת בקצין צעיר, וטועמת לראשונה בחייה את טעמה של האהבה ואת טעמה של ה... (אנגלית, תירגום עברי).
23.35 פסוקו של יום. חדשות.

בטלוויזיה החינוכית

13.05 „שיר לי".
16.00 „מלאכתי-ידי" — ספר הזכרונות של בתיה ער זיאל לקראת סיום שנת הלימודים.
16.20 סרט — „הגבירה או הנמר" — עיבוד סיפורו הקצר של פרנק סטוקטון על מלך שהגה רעיון שיפוטי קבוע: הנאשמים גוזרים את דינם בעצמם.
16.35 „אתגרי" — פתגמי עדות (שידור חוזר).

לכל תכנית
ZENITH טלויזיה
עם מעגל הקסמים

28 ביוני 1976
הוא התאריך האחרון
בו ניתן לרכוש
במחיר
הקיים
ובאספקה מיידית
את טלוויזית האיכות
הנמכרת ביותר בארץ -
טלוויזיה אמקור
אמקור
אמפא
וסוחרים מורשים

התחלנו בבנית דירות ברחובות
עם התחלת הבניה תמכרנה הדירות במחיר 164.000 ל"י
מחיר זה סופי ללא הצמדה
המבצע למשך חודש בלבד

מבצע החודש

דירות 3 חדרים בלב שכונת דניה ברחובות
משכנתא בלתי צמודה עד 60.000 ל"י
תנאי תשלום נוחים

דניה חברה לפיתוח בע"מ
חיפה, שד' וגוור 8, טל. 86883/4
תל-אביב, בית „אל-על", בן יהודה 32, חדר 701, טל. 293201
רחובות באתר הבניה: מרכז מסחרי שכונת דניה קומה ב'

הקדם ורכוש דירה לפני מס ערך מוסף

„אויב העם" מאת: איבסן בתיאטרון „הבימה"

„קריצות" מודרניות של הצגה רדודה

הצגת „אויב העם" של איבסן ב„הבימה", בבימויו של יוסי יזרעאלי ובתרגומה של רבקה משולח, היא מאכזבת למדי. ביסודו של דבר זוהי הצגת טיפונון מסורתי, על אף כמה רעיונות „עדכניים" ומיותרים בתכלית.

הבמאי הוסיף להצגה תבלין של מלחמת בחירות, עם כרזות ותועמלנים, נושאי רמקולים המושטים באולם ואף עם חלוקת „עתון" בהפסקה, כאילו ראש העיר פטר שטוקמן עומד להגיש את מועמדותו לבחירה-מחדש — דבר שבמחזה אין לו כל זכר או הצדקה. מבחינת הפעולה הבימתית.

במערכת העתון „ידיעות העם" מוצב פסל של מארקס והעורך הופשטאד ועוזרו בילינג מנסים ליצור רושם של מהפכנים נוסח „השמאל החדש" (עם רמזים „ישראליים-אקטואליים" לעתון בעל „שער קדמי" ו„שער אחורי") — בעוד שהמחזה אינו מתיימר להציג יותר מאשר עסקונה פוליטית קרתנית בעלת דמאגוגיה פופוליסטית, לא אידיאולוגיה של ממש (והיה הדיעה על הקומוניסטים או על „השמאל החדש" אשר תהיה — איש לא יכחיש כי אידיאולוגיה ואסטרטגיה יש להם). ואכן, הנסיון הזה ל„עידכון" הוא מגוחך מעיקרו, שכן הפוליטיקה המעשית של הקומוניסטים או „השמאל החדש", אפילו כשהיא מנוהלת בצורה הצינית ביותר, זרה בתכלית לדרך התנהגותם של שני אחנים זעיר-בורגניים אלה. בנקודות אלו אי-אפשר להימנע מהקביעה שהבמאי אינו מבין הרבה בטכניקה, באידיאולוגיה ובדינאמיקה של הפוליטיקה המודרנית, ומוטב היה אילו התעמק במחזה לגופו במקום לקרוץ אלינו „קריצות" מודרניות.

*

יותר שהבמאי אכן חש כי האידיאולוגיה ה„אליטיסטית" אותה מרצה ד"ר שטוקמן באסיפה הכללית, לאחר שהגופים האינטרסאנטיים בעיר מנעו ממנו להזהיר את הציבור, מפני העובדה שהמרחצאות בהם מתפארת העיר נגועים במחלות, נושאת אופי מובהק של המאה ה-19, וכי היא מרמזת על קירבתו הרוחנית של איבסן לניטשה ולהשקפות הרומאנטיות, תורות „האישיות הגדולה", של המאה שעברה ואת בצורה שאינה מעמיקה כלל מבחינה פילוסופית. אבל יש דרכים אחרות ל„עידכון" — ועיקרית בהן היא ההימנעות המפורשת מכל נסיון לעידכון.

בהצגה זו, כאשר ד"ר שטוקמן נואם, אין הוא נואם בפני הקהל שעל הבמה אלא אל הקהל באולם, אנו הקהל שלו. אבל כשהוא עושה זאת, אנו מרגישים מיד ביסוד הכזב והמיושן שבאידיאולוגיה שלו לגבי זמננו.

כשד"ר שטוקמן מכריז, שמוטב כי ציבור יישמד מאשר להניח לו לחיות על שקר — אנו נזכרים מיד כי בעוד שלגבי ד"ר שטוקמן, היו אלה הכרזות הירואיות אך מופשטות, בנורבגיה הנוחה והבטוחה שלפני 100 שנה, הרי בתקופתנו באמת הושמדו אוכלוסיות בשם „האמת". וכאשר מופנים דברים אלה אלינו, כשאנו מתבקשים להתעלם מהעובדה שהלה חי בתקופה אחרת ונסיונו ההיסטורי היה דל משלנו, ולראות בדבריו אמת גם לימינו, הריהם נשמעים רדודים וחסרי-אחריות עד כדי פשע.

אפשר, איפוא, לקיים את יחס הכבוד שלנו כלפי גדולתו המוסרית של ד"ר שטוקמן, רק אם ייקבע בינו לבינינו מרחק היסטורי, אם נתפוס אותו במסגרת החברה והמחשבה של זמנו ולא זמננו. (ואיני מאריך כל כך בעניין זה, אלא משום שזהו עניין עקרוני, החורג מעבר להצגה מסויימת זו, או במאי מסויים זה). אכילס, ב„איליאס" של הומרוס, הוא גיבור, ואנו סולחים לו על פרישתו מאחיו הלוחמים, בגלל עוול שנדמה לו כי נעשה לו. ואת העובדה שגרר את גווייתו של הקטור אחרי מרכבתו סביב חומות טרויה, מפני שאנו מודעים כל הזמן שפעל במסגרת של מושגי גבורה ומוסר שונים בתכלית משלנו, ואין אנו יכולים ליישם כלפיו את מושגינו. אולם בימינו היה אכילס מועמד למשפט צבאי על הפרת המשמעת שבמעשה הראשון, ולמשפט צבאי נוסף על הברבאריות שבגרירת גוויות אויבים מאחורי הטנק שלו — ואפילו הוא גיבור כארי.

*

מאחורי קליפה זו של „חדשנות" היתה ההעמדה קונבנציונאלית וחסרת דמיון מעיקרה, ולצערי עלי לציין כי העבודה על איפיון הדמויות היתה ברוב המקרים שטחית למדי. שתי הדמויות המרכזיות, האחים מנוגדי האופי, פטר שטוקמן נציג השורה, וד"ר תומס שטוקמן, נציג המרד והאינדיבידואליות, „אויב העם" — בוצעו על-ידי שחקנים שהנתונים החיצוניים שהוקנו להם הפוכים מאלה שבחייבים תפקידיהם. יהודה אפרוני בתפקיד ראש העיר פטר נראה חסון ומגודל כדוב, עם זקנו העבות היורד על פי מידותיו, כאילו הוא מלא אנרגיה חיונית מתוססת — שעה שדמות זו הולמת את אחיו ד"ר תומס שטוקמן דווקא, ואילו יצחק שילה בתפקיד הראשי כאדם מכובד. מלומד, בעל זקנקן מסודר ולבוש באלגאנטיות. יכול היה באותה מידה, לפי מראהו, לשמש מנהל בנק או ראש העיר, היינו כאחיו, פטר שטוקמן.

איבסן נותן רמזים מספיקים לגבי מראהו של ראש העיר — ולא רק לגבי הצילינדר ומקל הטיול שלו. הוא מזדעזע למראה התיאבון הבריא של אחיו ובני משפחתו ואומר שהוא מעדיף תה עם לחם בחמאה. כלומר, איפיוניה של דמות כחושה וצייקנית, יראה מהחיים, מהכוח ומהמחשבה החופשית, דמות צרת-מוחין וקפואה, פוריטאנית-צבועה, הוא גם רווק, ויתכן שבמגונחית של התקופה ההיא התכוון איבסן לרמוז בזאת לאימפוטנטיות.

הניגוד בין שני האחים הוא קוטבי, כימי. מכאן אנו מבחינים בשגיאת-יסוד בתפיסת מיבנה היחסים המוצגים על הבמה: אפרוני מתנהג כאילו בא מלכתחילה לריב עם אחיו, כאילו קרה משהו ביניהם עוד לפני עליית המסך. אולם למעשה אין זו אלא התכווצות קודרת של נשמה דלה ועומה מפני אווירה של חמימות ושמחה, והריב הספציפי שביניהם מתפתח מתוך ניגוד שבגורות זה. המעבר בין שני תלכי-הרוח, שההבחנה ביניהם אמנם דקה אך ממשית מאוד, נעלם מאחורי הפוזה הכללית של מדון. אפרוני מבליט רק תוקפנות, בעוד שלמעשה מחפה התוקפנות על חוסר בטחון עצמי מהותי הנאחז במעמד ובשררה החיצוניים כתחליפים לתקיפות ולהכרת ערך עצמית.

*

יצחק שילה מתאים יותר לתפקידו, אולם גם בדמותו יש משאבים בלתי מנוצלים רבים. דמות זו אינה רק מדברת ונואמת, אלא יש בה, בעיקר, יסוד של שאגה, של עוצמה ראשונית סוחפת הצריכה להלהיב ולקומם כאחד (ואף להפחיד, כמו בקטע בו הוא קם בזעמו להלקות את הופשטאד ובילינג, הנסים מפניו בחרדה — וברור שלא היו נסים מפני אינטלקטואל רתחן גרידא, אפילו הוא מנופף במטרית מקופלת).

שילה לא הפיק מתוכו עוצמה זו. כמו כן, יש בדמות גם יסוד נאיבי של התפעלות עצמית, של ראיית עצמו כגואל ומושיע, כשליט. כמו בקטע שבמערכת העתון, כאשר הוא חובש את מגבעת אחיו וצועד בגאווה כילד המשחק ב„נדמה לי" ומכריז על עצמו כראש העיר. הוא טוב. הוא חזק, הוא שמח, הוא ילד ענק משתעשע, הוא לוחם, הוא אריה. הניואנסים האלה — המאפשרים לנו לצחוק לו קצת, וגם מסבירים את ההערצה שחשה כלפיו בתו פטרה (ואת שינוי עמדתה של אשתו לצידו — גם מביאים אותנו להתייחס ברצינות רבה יותר אל הנאום הגדול שלו. כאשר הענק החכם מבין פתאום את כיבנהי ומשמעותו של העולם וחושף את מלתעות האריה שלו. ניואנסים אלה לא באו לכלל ביטוי, אף כי שילה מרשים מאוד בנאום זה, כך אנו מקבלים איזו משפחה שלווה ומאושרת נוסח סרט הוליבוודי מיושן, שבו כולם אוהבים ומעריצים את אבא, אף-על-פי שלא ברור בדיוק מדוע.

טובה פרדו, בתפקיד אשתו, משחקת בצורה משועממת, בלי לתת כל הסבר למהפך הפתאומי שחל בה — מביקורת וחרדה מפני התנהגותו של בעלה להזדהות מוחלטת ואמיצה אתו (זו, אגב, גם אחת הנקודות החלשות במחזה). נסים עזיקרי, בתפקיד העורך הופשטאד, נמנע לעשות מהמאנייריות הרגילות שלו. אך גם הוא יכול היה לעצב את תפקידו ביתר פירוט — בן דלת-העם ששואף בדרגת למעלת עורך של עתון „הנלחם בשררה", ויחד עם זאת אחוז רגשי נחיתות ומוכן „להתקפל" בפניה. זוהי מיכרת עשיר של אפשרויות עיצוב. רפי תבור ביצע תפקיד חסר צבע כבילינג. אליעזר יונג הצליח ליצור דמות מתפקידו של אסלקסן המדפיס — חמוץ, נפחד, דואג רק ל„מתינות", בעל ערמומיות עכברית. תפקיד טוב, מגובש, עיצב כרגיל רפאל קלצ'קין כמורטן קיל הקשיש והקשוח. רונית פורת כבת פטרה, וברונו נוריס כקפטן הורסטר בקושי ניכרו על הבמה.

טובה פרדו ויצחק שילה ב„אויב העם"
העמדה קונבנציונאלית וחסרת דמיון

תל-אביב-יפו

9.30—7.15—4.30

אופיר: „בעבור חופן דולרים"
אורלי: „בגידות שבנשואין"
אלנבי: „מלחעות" 4.30, 7, 9.30
אסתר: „משפחות עם כבוד"
בן-יהודה: „התחנה הבאה גריניץ' ווילג'"
גורדון: „טנגו של חצות"
גת: „קרב קשה במיטה רכה"
דקל: „שובבה שכזאת" 7.15, 9.30
דרייב אין: „פוסאי בצבעים" 7.15; „פרפר" 9.30
חוד: „לופו בניו-יורק"
זהר: „אחובי, האמיץ"
זמיר: „ידע חבתולים"
חן: „מלחעות" 4.30, 7, 9.30
לימור: „התפרצות רגשות"
מוגרבי: „איזה מין שוטרת"
מקסים: „סקס עם חיוך"
מתמיד: „תיבת האהבה"
מרכז: „שחונג ביותר"
נגה: „העוקצנית"
סטודיו: „חליל הקסם" 6.30, 9.15
סינרמה: „לופו בניו יורק"
סינמה 1: „רוצחי עלית"
סינמה 2: „3 ימי הקונדור" 10, 12, 2, 4.30, 7.15, 9.30
פאר: „קן הקוקיה" 4.30, 7, 9.30
פריז: „סיפורה של אדל" 10, 12, 2, 4, 7.15, 9.30
צליל: „בובי" 5, 8.15
צפון: „נהג מונית" 4, 7, 9.30
רויאל: „ספור הפרברים" 7, 9.30
רמת-אביב: „פגישה מיקרית"
תכלת: „בחלת במארץ הטמים"
תל-אביב: „המשיטה משחקים"
תמר: „תאוות הסטודנטית" 10, 12, 2, 4, 7.15, 9.30

חיפה

9—6.45

אורה: „השובב"
אורדן: „אשמת בעלי"
אורלי: „זהות גנובה"
ארמון: „מלחעות" 4, 6.30, 9
אמפי: „אקספרס לאפריקה" 9
אוריון: „חטאי דקמרון"
בית אבא חושי: „חזעם" 7, 9
חן: „שכירי חרב" 10, 4, 6.45, 9
כרמל גנים: „זונה והאהבה"
מורית: „3 ימי הקונדור"
מירון: „שלושת העוקצניות"
עצמון: „הצוענה"
פאר: „עוד יאיר השחר"
רון: „בגידות שבנשואין"
שביט: „מזימות בירושלים"

ירושלים

9—7—4

אדיסון: „בת הנעורים"
אוריון: „בקומת קוקה"
אורגיל: „הנימפומנית משוודיה" 10, 12, 2, 4, 7, 9
אורנע: „עלילות אחיו הפיקח של שרלוק הולמס"
ארנון: „סרט מתוק"
חבירה: „נחש מי בא..."
חן: „משרת הנשים"
ירושלים: „אמריקאי בפריז"
מוטשלה: „קן הקוקיה" 6.45, 9.30
סמדר: „האיש שחימר על חיוך"
עדן: „רוצחי עלית"
רון: „לופו בניו-יורק"

ר"ג-גבעתיים

9.30—7.15

אורדע: „לופו בניו-יורק"
אורלי: „פאני ליידי"
ארמון: „שעשועי נוכלים"
אואזיס: „עוד יאיר השחר"
היכל: „חמושחתות" 7.10, 9.10
בל-אור: „המגדל הלוהט" 6.30, 9.30
הדר: „3 ימי הקונדור"
לילי: „האיש שרצה להיות מלך"
רמה: „צעירות ומושחתות"
רמת-גן: „מחר תזרח השמש"
שביט: „צמד בכותרות"

אור יהודה

גולן: „רחוב 60" 8

אשדוד

9.30—7.15

אולימפיה: „אהבה לנצח"
אסתר: „מלחעות"
אשדוד: „ליידי בת מזל"
דגון: „נחש מי בא ל..."

אשקלון

9.40—7.30

אסתר: „מלחעות"
חן: „אמנן ילד הפלא"
מאור: „בית התענוגות"
רחל: „אחה"צ של פורענות" 8.30

באר-שבע

חן: „לופו בניו-יורק" 7.15, 9.30

בת-ים

9.30—7.30

אורנים: „שוטרים שכאלה"
בתים: „לופו בניו-יורק"
סביון: „גברים גדולים"
עצמאות: „רולרבול"
רמת יוסף: „שעשועיו של נשוי"

הרצליה

דוד: „רעידת אדמה" 7, 9.30
דגניה: „לופו בניו-יורק" 7.15, 9.15
תפארת: „וידויו של עוזרת בית" 7.15, 9.15

חדרה

9.15—7

גן זהר (סגור): „שלום לך יקירתי" 7, 9
גן זהר (פתוח): „האלוף בעל הזרוע האחת חוזר"
חוף: „פעם אחת אינה מספקת"

חולון

9.30—7.15

ארמון: „פגישה מקרית"
סבוי: „פשיטת משחקים"
מגדל: „רולרבול"
רון: „מחיר הקינאה"
רינה: „לופו בניו-יורק"

טבריה

אביר: „קטינות במלכודת" 7, 9.15

כפר-סבא

חדר: „המשחק המכור" 8.30
חן: „בהילוך גבוה" 8.45

לוד

9.15—7

החמישיה: „המטרה טיראן"
גת זית: „טורה לאהבה"
הרבות: „רחוב 60"

נס-ציונה

נוה: „רחוב 60" 8.30

נתיבות

שביט: „דטרויט 9000" 8.30

נתניה

9.15—7

אסתר: „לופו בניו-יורק"
סטודיו: „אהבותי ועל שוטר"
שרון: „מלחמות"

פרדס-חנה

דקל: „דצמבר החם" 8.15

פתח-תקוה

9.15—7.15—4

אורון: „עסק הבוכות" 8.30
הדר: „מפגש אלים"
היכל: „רעידת אדמה"
שלום: „מנדינגו" 7.15, 9.30

ק. אונו

אור-און: „הרקולס נגד קרטה" 7.15

קרית-ביאליק

סביון: „אחה"צ של פורענות" 6.45, 9
ספיר: „חוטי הכרך" 7.15, 9.30

קרית-חיים

9

בית העם: „פרנץ לחיים"
תיבול: „הנימפומנית משוודיה"

קרית-ים

ניצן: „סיפורו של שוטר" 9

קרית-מוצקין

אורות: „בשיני הכרישים" 6.45, 9

קרית מלאכי

בירור: „מנצח וייקה" 7, 9.15
חוד: „רחוב 60" 7.15, 9.15

קרית-שמונה

ארמון: „הכסיר הזריז" 6.15, 8.30
שניר: „רגשות" 8.30

ראשל"צ

נעמן: „מלחמות" 6.45, 9.15
ראשון: „לופו בניו-יורק" 7, 9.15
תפארת: „איש חצות" 9; „עשרת הדברות" 4.15

רחובות

9.15—7

בית העולים: „רחוב 60" 8
הדר: „שירה זו־ן בתה"; „חגיא היה בניו-יורק"
חן: „בלנגו"

רמלה

המגדל: „אקסודוס" 8; „הדרקונים והנוכלים" 4.45
פאר: „רחוב 60" 5, 7.30, 9.30
מרכז: „קריסטינה" 5, 7.30, 9.30

רעננה

אורות: „בהילוך גבוה" 8.30

רמת השרון

גיל: „המצויים" 8

תל-מונד

תל-מונד: „מנדינגו" 8.15

מאת
יהודה סתיו

„קולנוע 76" - מענה אקטואלי לאירועים מרתקים

ברבעון החדש לאמנות־הסרט — „אני מאמין" מרגש של הבמאי פרנסואה טריפו

דומה וגליונו החדש של „קולנוע 76", שיצא לרוכנים, לא מכבר, — מצא סוף סוף את שביל הזהב, שבו יצעד מעתה הרבעון לאמנות־הסרט, היוצא לאור על־ידי המכון־הישראלי־לקולנוע.

הן בעריכתו הגראפית והן בנושאים הממלאים את דפיו — נראה כי הגיע לגיבוש, ולתפישה מערכתית ברורה, שנעדרה ממנו בעבר.

לא שהעדר מסגרת ברורה, בעבר, נבע מחוסר־ידע או מיומרנות יתר — אם כי גם את אלה יש לקחת בחשבון; אלא, שכמו כל כתב־עת חדש ניסו עורכיו למצוא נקודת־משען. התלבטו בחוסר־בטחון לגבי „נוסחת־הפלא", שתענה על ציפיותיו של קהל קוראים נרחב ביותר. האמת היא, שכתב־העת אינו כה חדש, שכן גיליונו הראשון התפרסם עוד במארס 1974. אבל מאז נתמנו לו עורכים חדשים (סבר פלוצקר, משה בן־אפרים, נחמן אינגבר, משה גתן), קוצצו תקציביו באופן דראסטי, ושונה הפורמאט שלו. רק עתה, בגיליונו האחרון, נקבעה מסגרתו הבסיסית, אותה הייתי מבקש לחזור ולגלות גם בגיליונותיו הבאים.

המאפיין הבולט ביותר בגיליון האביב של „קולנוע 76" — הוא היותו מענה אקטואלי לאירועים הקולנועיים המרתקים עתה את הקהל בארץ, רובם מתורגמים (בגלל העדר תקציב) וחלקם „כחול־לבן".

בראיונם עם יצחק („צפלי") ישורון — משרטטים הבמאי אברהם הפנר והמבקר הצעיר רנן שור — דיוקן מאלף של הבמאי הישראלי, בעקבות המשלון המחפיר, המסחרי והאמנותי כאחד, שנחל בסירטו „בוקר".

עם הקרנת סירטו של פרנסואה טריפו „סיפורה של אדל" — פותחים את החוברת קטעים מתורגמים, הקשורים בבמאי ובסרטו; הקדמת מתוך סיפרו של טריפו „הסרטים בחיי" — שבה הוא נוגע בעדנה פיוטית, כמעט, במספר אקסיומות שבהוויתו של כל מבקר סרטים, בכל מקום בעולם. זוהי רשימת חודרת־לב. כנה. „אני מאמין" מרגש של מי שהיה כבקר־סרטים ונעשה לאחד הבמאים המעניינים של ימינו. לא הייתי מהסס לומר, שזהו מאמר־חובה לכל מי שיש לו ענין בעולם הקולנוע.

□

איני סוגד ל„כוהנת הגדולה" של המבקרים במערב, הגב' פאולין קייל. לפיכך לא מצאתי ענין רב ברשימה הביקורת הרחבה שלה על „סיפורה של אדל". כרגיל, היא זורה בעיני חסידיה אבק תרבותי, מנסנסת באורוגטיות כדגל של ידענות מופלגת (אם כי, אין ספק שיש לכך כיסוי) ומשתמשת במושגים בומבאסטיים כ„סרט נפלא", „עד להחריד" ו„מפחיד באינטליגנציה שלו". את אלה היא עושה כאיזור התנשאות אולימפית־אינטלקטואלית, על־פני יוצרי הסרטים הנתונים לשיפוטה. לעומת זאת, הראיון שקיימה דמיניק מאיא עם טריפו — הוא שיחה עתונאית מרתקת; לא פחות שותף ממנה הוא התרגום העברי להקדמה של טריפו מתוך „הסרטים בחיי".

גם תרגום. ערוך כהלכה. יכול להחיות. או להחניק. רשימה עתונאית...

חוליית קשר לחלקה השני של החוברת — היא מרבאה מתורגמת מתוך ספר, שבו ראיין טריפו את אלפרד היצ'קוק, לפני למעלה מעשר שנים. מכאן אנו עוברים למאמר מתורגם על צילומי סירטו האחרון של היצ'קוק, שבינתיים כבר יצא למסכים בארה"ב וזכה שם בביקורת מצויינת.

הרשימה המוצלחת ביותר בחוברת שייכת, ללא ספק, לאבי נשר — תיאורטיקן סרטים צעיר, המנתח שתיים מיצירותיו החשובות של אלפרד היצ'קוק בתקופת הסרט האילם — „הדייר" (1925) ו„מוסר מפורקסק" (1927). נשר ניחן בכתיבה נקיה ומושכת. בכישרון תיאור מתומצת — ועם זאת הוא בהיר ומובן היטב. זהו דבר חשוב ועקרוני למבקר סרטים, החייב להעביר את שפת הסינמה אל המלה הכתובה ואל נייר הדפוס — ובאמצעותם לברוא מחדש בדימיוני של הקורא את המתרחש על האקרן, ולא זו בלבד — אלא גם להעביר את הדברים באינטרפרטציה של ביקורת. ע"י ראייה סלקטיבית ובהכוונת הקורא אל הוכחת החיזה של נושא הביקורת. זוהי מלאכת הבניתוח הקשה ביותר כבין כל האמנויות. שכן הקולנוע הוא כמעט צירוף של כולן. אבי נשר עושה זאת במיומנות מעוררת הערכה; וחבל שאינו מקדיש זמן רב יותר לכתיבה.

„קולנוע 76" מביא גם מספר הערות מאירות שרשם הבמאי אינגמר ברגמן בשולי יצירת „חליל הקסם", המוקרנת עתה בתל־אביב; לפידם — שני מאמרים נוספים: בעד (משה נתן) ונגד (מיאל אוהד) העיבוד הברגמני לאופרה של מוצארט וסיקור גדר. ראיון אקטואלי אחר הוא זה שערך במארוקו העתונאי גדעון בכמן, עם הבמאי הוותיק ג'ון יוסטן, בעת שצילם את „האיש שרצה להיות מלך", שאף הוא מוקרן עתה בארץ. יש בחוברת סקירת חדשות בתחום אמנות הקולנוע, מרחבי העולם; ראיון שערך נח לבדאו עם מנחם גולן, בתקופת שהותו בהוליבוד; הבמאי ניסים דיין, מטיח מעל דפי הרבעון דברים בושים ומרירים (ונכונים?) בהרגלי הביקורש והחיצע של הקולנוע הישראלי. אך רשימות אלה אינן יוצאות דופן כבין הסקירות העתונאיות המקולות.

במקומן הייתי מעדיף למצוא בכתבי העת — מחקר אקדמי מקיף ומעמיק בנושא מרכזי, שיהווה את נקודת הכובד של כתב־העת; נושא שיעסוק בבעיה תאורטית, באחד הז'אנרים של הקולנוע או אפילו בתחום הקולנוע הישראלי.

ברק סימפוני

יריב אורחי

התזמורת הקאמרית של פילדלפיה עם מנצחה מארק מוסטובוי הוסיפה, לראשונה בארץ, במוזיאון תל־אביב; כמחווה ליום העצמאות ה־200 של ארה"ב.

15 נגני התזמורת הם כולם סולנים, יוצאי אש ארצות, היא פעילה ברחבי ארה"ב והוסיפה אצלנו גם בירושלים ובישובים. נוסף, מוסטובוי, יליד פילדלפיה, הינו בעל השכלה מוסיקלית רחבה ומומחיותו במוסיקת הבארוק. משך תשע שנות קיומה של ה־תזמורת ליכד את הסולנים הצעירים לגוש קאמרי, ש־יצא ולו מוניטין.

הקונצרט נפתח ב„קונצ'רטו גרוסו" מהמאה ה־17 (אופוס 6 מס' 7 ברה־מינור) מאת קורלי. לפי נוהג אותה תקופה, ניגנה התזמורת בעמידה כל הערב ואף השתמשה לביצוע המוסיקה העתיקה בקשתות מיוחדות דלות־שיער, ר־מתוחות ביותר. ביצירה זו טרם „התחממו" הנגנים ו־כליהם. החצלחה המיוחדת של האנסמבל בלטה ביותר, בקונצ'רטו לכינור ול־תזמורת מאת טארטיני. אם כי הסולן מייקל שורין לא שלט במלוא יכולתו בכלי. ה„אלגיה" לכלי־קשת מאת המלחין האמריקאי הצעיר חרולד באוטרי, הוגשה ב־הגיון צורני ובטעם. יש להצטער על כך שהיחיד ה־יחודה מארה"ב. „מוסיקה ליל זעירה" מאת מוצרט היא, כבר, נדושה ביותר, אך מוסטובוי ונגניו גילו בה גוונים ודגשים חמוד־חים. לרוב החצריקו את השמעתה. לשיא רמתה הגיעה התזמורת בסימפוניה הפשוטה של בנג'מין בריטן. היא ניגנה בברק סימפוני, גמישות, ליכוד להצלחתה להפיק רגעים מרתקים.

התזמורת הצטיינה גם בליווי סולנית הערב הסופרנית רות זקזון. גם היא הושבה ארה"ב. האמנית ניגנה במקום את ה„רקוידיה" של בריחיים והבליטה את המוחרים הדקוראטיביים. וכן את הקונצ'רטו של היידן (ברה־מאז'ור). בו לא מיצתה את הניבים הלוריים די צורכם.

Admiral®

"אדמירל"
המקרר החדיש
והטוב ביותר
בעל שלושת היתרונות הבלעדיים:

1. שנתיים אחריות מלאה חיום
2. צריכת חשמל מינימלית הודות למנגנון ה־Energy Saver (כ־ 60.- ל"י לחודש)
3. דלתות עם פתיחה ימינית או שמאלית לפי בחירה

עצוב מרהיב עין
להשיג במבחר צבעים:
ירוק, לבן, צהוב

יבואנים בלעדיים: סרוודינמיקס בע"מ רח' קרליבך 14, טל 266291, תל־אביב.

רשימת מפיצי מקררים „אדמירל": ת"א: סלון מרכזי, בן־יהודה 32; סלון אלנבי 113, אלנבי 113; רדיו איתן, ארלוזורוב 53; רדיו ברוך, אצ"ל 37, שכונת התקווה; סלון לחיס, אבן גבירול 20 • אילת: אלקטרוניקה גלוברמן, האילה, חנויות רסקו • אשקלון: א.ב.ש., צה"ל; קלמן רוזנחייק, הרצל מרכז; בירמן, העבודה 9 • אשדוד: יעקובסון, רמב"ם 88 • באר־שבע: א.ב.ש., חוסה 53; א.ב.ש., פסגי רסקו; סלון מרכזי, החלוץ 120 • בת־ים: ליפשיץ עזרא, בלפור 33 • גבעתיים: סלון שביט, כצנלסון 145; סלון מרכזי, כצנלסון 141; נתנאלי, כצנלסון 12 • הרצליה: אלטון את סיני, סוקולוב 53; סלון מרכזי, סוקולוב 11 • חדרה: שוויצר, הרברט סמואל 68; סלון מרכזי הנשיא 71 • חולון: אמדו בנימין, סוקולוב 65; סלון מרכזי, חיפה: טרקלין החשמל — זילברשטיין, הנביאים 25 • יפו: לבל, שד' ירושלים 29 • ירושלים: ליאור, שמאי 23; פרידלנדר, בנין העמודים, רח' יפו; סלון מרכזי, אגריפס 6 • כפר־סבא: רדיו רוק, ויצמן 35 • לוד: פאוזי, הרצל 66 • נס־ציונה: פינקלשטיין, ויצמן 27 • נתניה: סלון צמרת, שד' בנימין 18 • עפולה: ברס אלקטרוניקה בע"מ, הנשיא 7 • ערד: א.ב.ש., מרכז מסחרי • נצרת: מנסור ווספי, פאולוס השישי • פרדס־כץ: סלון שעשוע, ז'בוטינסקי 114 • פתח־תקוה: רדיו חנוך, מוהליבר 4; רדיו אפרים, אורלוב 80; סלון מרכזי, איכילוב 11; גל ה־120, החשמונאים 16 • קרית מוצקין: כל בו חלום, השופטים 76 • ראשון־לציון: סלון מרכזי, הרצל 109; ברנפלד, רוטשילד 39 • רחובות: סלון מרכזי, טלר 32; אלון אלקטרוניקה, רמב"ם 100; גרינס, הרצל 171 • רמלה: אסתר אוניברסל, ביאליק 2 • רמת־גן: סלון רמת־גן, הרצל 78; גל ה־120, ביאליק 58 • רעננה: סלון אפי, אחוזה 109 • רמת־השרון: טיגל, סוקולוב 60 • רמת־יצחק: שלח, ירושלים 40 • קרית־אתא: ש. קימל בע"מ, רח' העצמאות 71.

קיץ מעניין לאוהבי המחול

מסכים

עדית נעמן

אם נכונה הסברה כי עונת־הקיץ היא „עונת מלפפונים" בתיאטרון, אין זה נוגע כנראה לעולם המחול.

הקיץ צפוייה פריחה רבתי ללהקות המחול בארץ, היוצאות בלן בכוריאוגרפיות חדשות ובפסטיבל־קיץ מיוחדת, שלא להזכיר את הלהקות האורחות שתסיירנה בארץ ותתרומנה, בלי ספק, הנאות מגוונות לחובבי המחול הקלאסי והמודרני.

נתחיל באורחים הצפויים בסוף קיץ זה, בחודש ספטמבר: להקת הבאלט מהאמבורג, שסיירה בארץ לפני שנתיים ונחשבת כיום ללהקה הקלאסית המצויינת באירופה. הלהקה המונה 92 איש, ובראשות מנהלה האמנותי ג'והן נוימאייר, תופיע במספר הצגות בערים הגדולות, כשהסיור נתמך על־ידי ממשלת גרמניה והאמרגן הוא א.ה. רור־נרט.

בלהקת הבאלט הקלאסי הישראלי עובדים בימים אלה על יצירה כוריאוגרפית חדשה של הרקדן־פסל־תפאורן יעקב שריר ושמה „מחווה לג'רום רובינס". היצירה מבוססת על פרק ב' (מתוך 5 פרקים) בשירה של דלית רביקוביץ „בובה ממוכנת", והמוסיקה היא של מירוסלב קבליאק. היצירה מנסה להביא לבמה את האווירה האנושית־תיאטרלית, הקיימת ביצירותיו של רובינס, מתוך הערצה לגאוניותו וייחודו של איש המחול האמריקני. היצירה תוצג לראשונה בראשית החודש הבא באמפיתיאטרון בצמח ולאחר מכן במסגרת הפסטיבל הישראלי.

התיאטרון הקהילתי של בית־שמש ב„תנו לשמש לעלות"
אומר צליל תנועה וזמר

ב„בת־דור" מתכוננים כבר לקורס קיץ מיוחד, שינוהל בהשתתפותם של אמני מחול ידועים מכל העולם: ויולה פרבר ושרת סוגיהרה מארה"ב, בנג'מין פליקסדל מהולנד ורחל קמרון מאנגליה, עם הצוות הקבוע של הלהקה בראשותה של ז'נט אורדמן.

ויולה פרבר, שתלמד מחול מודרני, היתה בעבר רקדנית ראשית בלהקת מרס קנינגהאם. שרת סוגיהרה נחשבת למומחית בשיטת חוזה. לימון ופליקסדל הוא אמן ג'אז בינלאומי, שלימד בין השאר בלהקת אלווין איילי.

בלהקת בת־שבע עמלים הרקדנים על שלוש כוריאוגרפיות חדשות: האחת — של הרקדן־כוריאוגרף הישראלי המצויין משה אפרתי המוגדרת כהירהורים על דבורה (הנביאה) ושמה „עד שקמתי", כשעל המוסיקה ממונה נועם שריף. דוינלד מק'קייל האמריקני יעלה יצירה קבוצתית חדשה, עפ"י המוסיקה של מלחין הג'אז הנודע ג'לי רול מורטון. היצירה תוצג בבכורה עולמית במסגרת הפסטיבל.

האחרונה־חביבה ברשימה היא אנה סוקולוב, היוצרת את הדואט „פואמה על התעלות", עפ"י מוסיקה של סקריאבין עבור שני רקדני הלהקה רינה שיינפלד ודרק לינטון. לאוהבי המחול בארץ צפוי קיץ גדוש ומעניין.

*

השמש עולה בבית־שמש

אולי זה לא בדיוק „הבימה", אך העמל המושקע, הסיפוק וההנאה של השחקנים והקהל הפכו את המופע „תנו לשמש לעלות", שנערך השבוע בבית־שמש בביצוע התיאטרון הקהילתי במקום ל„אירוע ממלכתי".

תחילתו של המיבצע הוא בחוג לתיאטרון שבמסגרת המרכז הקהילתי והסדנה הפועלת מזה כחצי שנה, בהדרכת רוני אמיתי. לאחר חודשיים של פעילות יוצרת בצוותא ושיחות מלב־אל־לב שנערכו בנוכחות כל המשתתפים נכתב החזיון „תנו לשמש לעלות" (מבוסס על אותן שיחות) המספר בין השאר על נער־בוגר שהידרדר לשוטטות, סמים ופשע, ונער אחר, צעיר ממנו, הלומד בהכשרה המיקצועית מוציא אותו מן הבוץ, הופך לסטרונג, מחזירו לעבודה, ללימוד מקצוע ולחיים מהוגנים. על מוסר־ההשכל המובן מאליו אין צורך להרבות מלים.

החיזיון באומר, צליל, תנועה וזמר כולל תשעה פזמונים ונכתב בידי יהודה אטלס ורוני אמיתי, כשהבמאי הוא רוני אמיתי. הוא אינו מתיימר להיות מחזה, אלא לקט רישומים קלים וחלקיים מחוי העיירה בית־שמש, שנערי ה„סדנה" והחוג לתיאטרון מהווים חלק בלתי נפרד ממנה. על כן היתה „קבלת־הפנים" של הקהל נילהבת שבעתיים, כי הלוקאל־פטריוטיות מילאה את לב הצופים בגאווה מובנת: גם לנו יש תיאטרון.

*

„פסטיבל" בידורי היישר מפרס

בארץ מכירים את המושג „סרט פרסי", שאינו מתייחס דווקא לסרטים שנוצרו בפרס, וגם אינו נחשב למחמאה כמיוחד. אך מי בארץ מכיר את הבידור הקל מתוצרת פרס?

השבוע תינתן לנו ההזדמנות להכיר את הבידור „מייד אין איראן", כשלהקה גדולה של אמני בידור תופיע בארץ מאשדוד עד ירושלים, כמשלחת של רצון טוב, לציון חמישים שנה להקמת שושלת הפהלווים.

המשלחת כוללת את זמרת הלהיטים ראמש, את זמרת שירי־הקצב פירוזה, וזמרת שירי־העם גלוריה רוחאני והקומיקאי הפופולארי ניקנג'אד — שיופיע עם תזמורת הרדיו והטלוויזיה של איראן.

בין המופעים ייערך בחולון (ביום ג') כעין „הפאנינג פרסי", כשבערב המופע תוגש גם ארוחת־ערב פרסית, ואל תשאלו אותי על התפריט. הסיום החגיגי של המופעים ייערך ביום ה' השבוע בבנייני־האומה בירושלים. כמעט פסטיבל.

זמרת הלהיטים ראמש
משלחת של רצון טוב

צעדים ראשונים בקולנוע הישראלי

יוצרים צעירים זכו במענקים בתחרות „הסרט הישראלי הקצר"

מאת עמלית ארגמן

כולנו מכירים את החוטאים הצעירים בכתיבה. מכתבת כי בין יתר „חטאות הנעורים" מקובל היום על צעירים רבים ל„חטוא" גם בסרטים. לשם כך יש אומנם צורך ביותר ידע טכני, ובעיקר בקצת יותר כסף, אבל — לא זה מה שמפריע לדבוק בחיידק.

לתחרות ה„סרט הישראלי הקצר" השל"ו שנערכת בימים אלה, ביוזמת המועצה־הציבורית־לתרבות־ואמנות, מרכז הסרט הישראלי והמכון הישראלי לקולנוע, הוגשו 84 סרטים קצרים, פרי עבודתם של צעירים, בחלקם הקטן חובבים, וברובם — תלמידי מוסדות ללימודי קולנוע בארץ, כאלה העוסקים כבר הלכה למעשה בבימוי, צילום, עריכה או כתיבת תסריטים.

על מסך הסינמטק בתל־אביב, הוקרנו בשבוע שעבר, ארבעת הסרטים שזכו בפרסי המענק בסך 15,000 ל"י, כשכל אחד מהם מצויין לשבח בגין איכויות שונות, ועל פי אמות־מידה אחרות. אולם, מסתבר כי אף סרט לא ענה על הקריטריונים.

הסרט „אבי", שזכה במקום הראשון, נכתב ובויים בידי דן וולקסמן וצולם על ידי דני שניאור. זהו סרט עלילתי המתאר חוויה אחת בשני מישורים של זמן ומקום: חווית הפרידה מן האב הגוסס בבית אבות בהווה, והפרידה שכבר אירעה בעבר הרחוק, בשערי המוסד לילדים. הבמאי כער־בב את הזמנים ומשיג בכך משמעויות כפולות. סרט זה זכה גם בפרס, בפסטיבל סרטים במנהיים שבגרמניה.

הסרט השני „עכשיו כשנשארו החברה הטובים", נכתב על ידי אבי כהן, בויים על ידי דוד טור וצולם על ידי שניאור. הוא הצטיין ביכולת ההמחשה שהצליחה באמצעות אמצעים קולנועיים שונים, להציג חתך של הנוער הישראלי ומציאות חייו, כל זאת על רקע רגעי דעיכה של מסיבת צעירים תל־אביבית.

שני הסרטים „טרנטלה" ו„בדרך לליד" התחלקו ביניהם בסכום המענק, במקום השלישי.

במסקנותיה של וועדת השופטים צויין כי, ללא ספק, חלה התקדמות באיכות הסרט הישראלי הקצר. לעומת שנים שעברו, וכי הסרטים שהתפרשו על פני יריעת נושא־ם רחבה, הוכיחו ביטחון רב יותר בגישה אל הנושא ובדרך הטיפול בו. רק בעתיד נדע, איפוא, אם סרטים אלה יישארו בגדר חטא־נעורים, או שמא יהפכו יוצריהם הנלהבים לתשתית דור ההמשך של הקולנוע הישראלי.

האטרקציה של אירופה
עכשיו באמריקנה
מערכת סטריאו משוכללת
מעוצבת להפליא בתוך
מזנון־בר אולטרא־מודרני
תוצרת חוץ
המערכת + המזנון
במחיר מערכת הסטריאו בלבד
אמריקנה

אולמי תצוגה: רמת־גן: ז'בוטינסקי 29 טל. 79 35 24; תל־אביב: בן־יהודה 90 טל. 21 13 88; חיפה: הרצל 63 טל. 04-66 70 09
סטודיים: ב.ש.: העצמאות 71 טל. 057-7 54 47; בני־ברק: יצחק נפחה 7 טל. 78 26 48; אזור א. החמישה חסחות 18 טל. 84 04 53
חדרי סלון ★ חדרי שינה ★ פינות אוכל ★ תכנון ועיצוב מקורי
כל רהיטי אמריקנה במחירים ללא תקדים עד תחילת מס ערך מוסף

קופת חולים לעובדים לאומיים
של הסתדרות העובדים הלאומית בא"י
ביטוח רפואי
בחוץ לארץ
לחברי קופת־חולים לאומית*
★ טיפול רפואי מגוון — כולל רופאים, אחיות, פיזיותרפיה, מכשירים רפואיים ואמבולנסים
★ אישפוז בחו"ל (עד גבול סכום הביטוח — ללא הגבלת הפיצוי ליממה. התשלום בחו"ל אפשרי במטבע זר).
★ בתי מלון והבראה — שהות מאונס (השתתפות)
★ הוצאות מקריות של רופא שיניים
★ פיצויים עבור הפסד כרטיס נסיעה בחזרה (לפי הוראות הרופא)
★ ביטוח תאונות. ★ מטען אישי
★ יתרונות נוספים
פרטים והרשמה במרכז קופת חולים לאומית — רחוב שפרינצק 23 ת"א, ובכל סניפי הקופה בחבלי המדינה.
★ חברינו מבוטחים לפי התוכנית המקורית „סע בטוח" ע"י חתמי „לוידס" לונדון באמצעות סוכנות לאומית לבטוח בע"מ.

יעקב וודורוב משיב לשולמית אלוני:

גם לציבור מותר לבקר את הטלוויזיה

שוער הכדורגל לשעבר וחבר הוועד הציבורי לשינוי פני הטלוויזיה טוען: המסך הקטן הפך במה להתגוששות בין השמאל הקיצוני והימין הקיצוני

כשם חופש הדיבור וכשם חופש הבעת הדעה היתה חה"כ הנכבדת שולמית אלוני רשאית את פיו של חבר אנשים המתקוממים נגד נטיות מסויימות בטלוויזיה, שבאחרונה גדלו מסדיה והיא צורמת ומפריעה לאזרחים ישראלים רבים. והכוונה היא, כמובן, לאותם מישדרים, החוצקים שמן על גלגלי מכונת התעמולה הערבית.

כנראה, שלציבור זה, המתקומם נגד התופעה, אסור להגיב משום שלדעתה של ח"כ אלוני יש בתגובתו משום „לשון הרע" — לא פחות ולא יותר... ומה שנורא עוד יותר, לדעתה: „לא נמצא כמו משפטן, וספק אם מכירים הם את החוק ומבינים את מהות הפגמים" מכיוון שח"כ אלוני זועמת על ייסודו של ועד ציבורי למען שינוי פני הטלוויזיה — אין זאת אלא שעל פי דעתה, רק לאותו קומץ נבחר של עורכי-דין יודעי משפט ובעלי טור בעתונים מותר להביע דעה, להתריע, להתנשא, ולעיתים אף להשתחץ — ואילו ציבור רחב חסר פריבילגיות אלו, צריך להמשיך לשלם מיסים ואגרת טלוויזיה במועד ולהתבונן במסך הקטן, שמח לרעוים לו ולהתמימותו, ובהעט באמונתו בערכים לאומיים ואידיאלים.

לדעת ח"כ אלוני, כל מה שנותר לאותו ציבור גדול של לא-משפטנים ולא-פטפטנים — זה לראות ולשתוק. שכן, אם יפר את שתיקתו וינסה למצוא דרך להביע מחאתו, מתעוררת סכנה שיעבור עבירה וייצור אוירה של „עלילות", כדבריה.

מאחר שמבין כל „האנשים הנכבדים" — כך מכנה ח"כ אלוני, במאמר שפירסמה ב„ידיעות אחרונות" ביום ו', 11.6.76 — נשארתי אנוכי הכתובת המתבקשת לתפלה („שוער כדורגל מפורסם"), לא נותר לי, אלא להגיב בשם הקבוצה כולה.

לא הייתי חושש להצביע על אדם זה או אחר בטלוויזיה, לו היה בכך טעם. או לו הייתי יודע מהי בדיוק הכתובת לפנות אליה במצוקתי (והרי גם מזיום זה שפשט טלוויזיה אינו בתחום מקצועי). אין לי דבר נגד שדרן, מגיש, עורך, או מפיק זה או אחר. איני חושב, שאדם בודד יוצר את המגמות. וכרתו של כל יוצר להיות בעל דעה משלו וגישה משלו בהתאם להשקפתו ולהבנתו. אבל, לא כל מגיש, עורך או מפיק יכול לקבוע את אופי השידור. ומפריע לי, שאין בטלוויזיה פיקוח מקצועי מאוזן, הוגן מכובד, המשקף נאמנה את אופיו של ציבור הצופים ואת מיגוון רגשותיו — כפי שקיים מדבר בטלוויזיה הבריטית, למשל. אלה הקובעים בטלוויזיה, מלבד הבנתם המקצועית והאומנותית, אינם יכולים ואינם רשאים להיות אטומים לרחשי הקהל, שיהיו גם בעלי גישה אובייקטיבית לכל תרבות. לא צריך להיות מבין גדול בחוק ובמשפט — כמו ח"כ אלוני — כדי לדעת את האמת הפשוטה: לפיה הבחירות לכנסת ומספר הקולות אשר להם זכו חבריה, הם המשקפים, באופן ריאלי, את רצון העם — ולא תיתכן אובייקטיביות נוסח הטלוויזיה שלנו, שהפכה את המסך הקטן במה להתגוששות בין השמאל הקיצוני לבין הימין הקיצוני, שהם מיעוט קטן בעם. ואיפה שאר „בעלי הכנף", שאינם „ירנים" ואינם „ניצים" המהווים את הרוב המוחלט?

לנוחיות הויכוח שמה ח"כ אלוני בפינו טענה, שמעולם לא השמענו. לדבריה אנו רוצים להחזיר לרדיו ולטלוויזיה את תקופת „נאומי שרים בשרשרת לפי המפתח הקואליציוני". מעולם לא ביקשנו זאת. ובהמציאה את הדחליל הזה, ח"כ אלוני היא העוסק ב„עליהום". אבל התחליף שהיא „מציעה" לנו, בו המכו נציגי מפלגות בודדים ל„כוכבים" ראשיים בטלוויזיה, הוא בלתי נסבל לא פחות מ„נאומי שרים בשרשרת".

הציבור, שאני מדבר בשמו, רוצה להפסיק את ההשתלטות של אותם חוגים שח"כ אלוני תומכת ביקרם, על הטלוויזיה, שהיא ממלכתית וממומנת בידי משלם המיסים. לא יתכן, שקבוצה קטנה של בעלי דעה פוליטית שקופה (רקיצונית) לגמרי, תאציל את השראתה על תוכן שידורי מדיום זה. באורח דומיננטי, אנו רוצים באינפורמציה אובייקטיבית, ולא סלקטיבית באורח סובייקטיבי מאוד. אנו רוצים פחות שידורים המשרתים את האינטרסים של עם ישמעאל ויותר שידורים המשרתים את עם ישראל. להם, לערבים, יש מספיק תחנות טלוויזיה משלהם. לנו יש רק אחת — והיא שלנו.

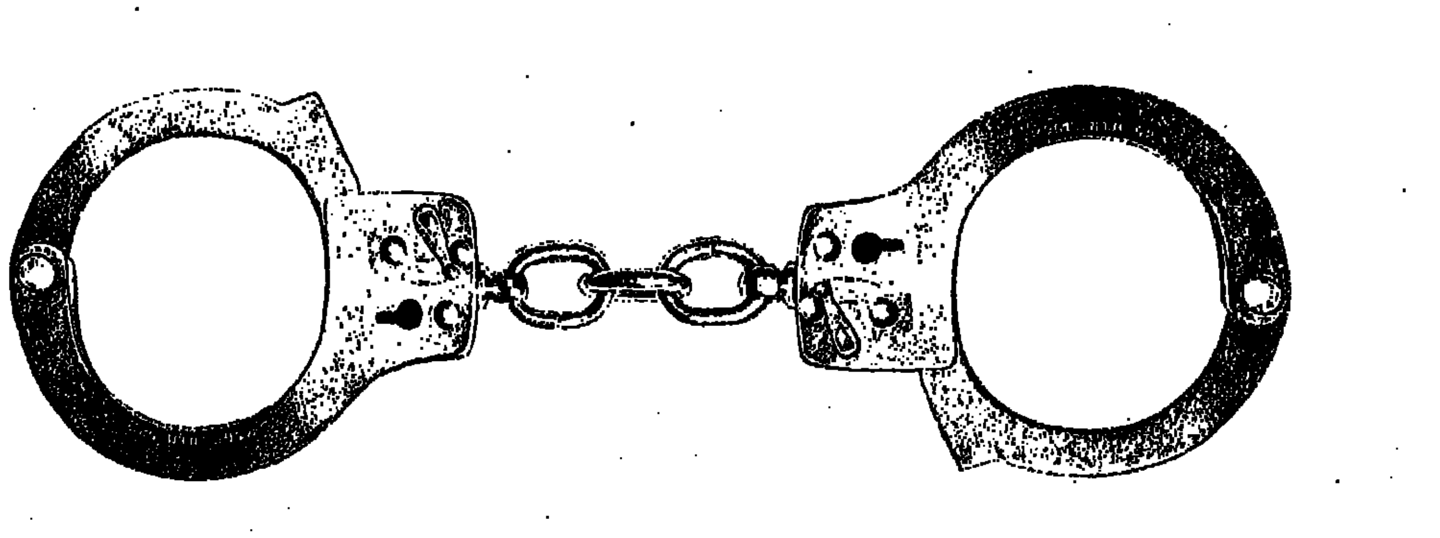

באזיקים.

איך הופכים אזרח חופשי כמוך – לאסיר?

יש דרך לעשות זאת:

חוק ביטוח הבריאות, שהממשלה עומדת להביא לכנסת לקריאה סופית, יתיר לנקוט נגדך אמצעים, אם תרצה לעבור מקופת חולים אחת לשנייה.

לפי החוק, לא האזרח הוא שיחליט מלכתחילה לאיזו קופת חולים ישתייך ומי יהיה רופאו; „ארגונים" ששר הבריאות יכיר בהם, הם שיחליטו בשבילך לאיזו קופה תשתייך ויכפו עליך החלטתם.

אם בכך אין די, הרי נפלה בוועדת השירותים של הכנסת ההצעה לכלול בחוק איסור לנקוט אמצעים נגד חברי קופה שיעדיפו לעבור לקופת-חולים אחרת, לפי בחירתם ורצונם.

במלים פשוטות: החוק כמות שהוא יכבול אותך באזיקים ולתמיד לקופת-החולים שיבחרו בשבילך אחרים.

אבל אתה (בינתיים) אדם חופשי — ואתה אוהב את החופש ואינך מוכן לוותר עליו בלא מאבק.

אל תסכים שישימו אזיקים על ידיך. אל תתן שיאלצו אותך לקבל כל גזירה מפני שכאילו אין לך ברירה.

הכנסת לא תעז לקחת ממך אחת מחרויותיך הבסיסיות ביותר, אם היא תדע כי אתה לא תסכים ולא תשלים.

קום ועמוד על זכויות האזרח היסודיות שלך. קום ומחה נגד המזימה להפוך אותך לצמית משועבד לנצח.
אל תסכים ואל תשלים.
בידך הדבר.

המועצה הציבורית לעניין חוק הבריאות

זכריה סולימן
„שמו איננו דמתי"

השאיפה לשלום של זכריה סולימן עלתה לו בגירושו מביתו...

אחרי שתביעת ועד מושב אחיהוד נגדו נדחתה בבתי המשפט, נתפתה סולימן להסכים לבוררות — „למען שלום בית" — והפסיד

— מאת צבי טל —

צה ידידותית לחברי מושב: אם תתכסכסו עם ועד המושב — אל תתפתו „להסדיר הענין במשפחה"; מוטב שתיפנו לערכאות המדינה, בהן נשפט צדק.

זכריה סולימן, ממושב אחיהוד, לא עשה כך. לכן נחרץ גורלו להיות מגורש, עם אשתו ושבעת ילדיהם, מהמושב שבו חיו עשרות שנים. הם ייאלצו לנטוש את ביתם. מושבם תמורת פיצוי עלוב שנפסק להם במסגרת הבוררות „המשפחתית..."

לא נרבה בפרטים. עובדת היא, כי משפחת סולימן, חברי מושב אחיהוד מאז היווסדו בשנת 1950, נפלה קורבן לתמימותם. לפני שלוש שנים הם ביקשו להרחיב את ביתם והחלו לבנות על מגרש שרכשו כדין, בהתאם לרשיון בנייה שקיבלו כדין מן הרשויות המוסמכות.

במושב אחיהוד שורר משטר של „חמולות". השלטון לפנים היה במושב בידי „חמולת סולימן", והיום הוא בידי חמולה יריבה, „חמולת דמתי".

כאשר החל זכריה סולימן בונה את ביתו החדש, קפץ עליו רוגזם של חברי הוועד הנוכחי. ועד המושב פנה לבית המשפט השלום בעכו, ובטענות שונות זכה בצו-מניעה שאסר על סולימן את הבנייה.

„טענה שנתפרה"

היה זה צו זמני, שניתן במעמד צד אחד. לאחר מכן, במשך חודשים ארוכים, נערך הדיון לגופו בפני השופט אמנון כרמי. השופט שמע את טענות הצדדים והעדים שהופיעו בפניו, ופסק בזכותו של זכריה סולימן.

בפסק-הדין אמר השופט דברים חמורים באשר להתנהגות הוועד בפרשה זו: הוועד טען, למשל שהמקום נועד למועדון נוער. והשופט: „הרושם שלי שטענת ,מועדון נוער' נתפרה על-ידי הוועד לצורך המחלוקת תלימנת לזכות בעתירתם. על פי הרושם שקבלתי הרי הטעם היחיד לטיעון ועד המושב הוא, כפי שהנתבע הגדיר זאת, ששמו אינו דמתי. שוכנעתי כמו כן שנסיגת הוועד מהסכמתו (לבנייה) באה בגין חילופי השלטון בכפר ולא מכל טעם ענייני, איני נותן אמון בטוהר טיעוי של התובע (ועד המושב). אי-לכך הנני דוחה את התביעה".

בכך לא תמה הפרשה. ועד המושב עירער. אך בית המשפט המחוזי בחיפה דחה את ערעורו! גם אז לא אמרו אנשי הוועד נואש. „חמולת דמתי" השלטת בכפר, זו אשר בית המשפט לא נתן אמון בטוהר טיעיה, נסתייעה במשפטנים כדי להמשיך במאבק המשפטי.

„לחיות בשלום"

במהלך בירור תביעה מחודשת של הוועד נגד סולימן, בבית המשפט המחוזי בחיפה, רמז השופט לתובעים, אנשי הוועד, כי לא תחיה תפארתם על תביעה זו שהגישו. השופט הכריז אז על הפסקה, קרוב לוודאי בכוונה, שהצדדים ימצאו שפה משותפת לחיסול הפרשה. ואומנם, חברי הוועד שלטו את הרמז, סנו בהפסקה אל זכריה סולימן והציעו לו לשים קץ להתדיינות המשפטית ו„לסיים את הפרשה בבוררות במסגרת ההסתדרות".

זכריה סולימן, עייף ויגע מהמשפטים שנמשכו כבר שלוש שנים, השיב בחיוב, לאחר מכן, נכנסו הצדדים אל השופט והודיעו, שהגיעו להסכמה על בוררות. להסדר שנעשה ניתן תוקף פסק-דין.

יודעי-דבר הטימו לזכריה סולימן, הכיצד זה הסכים לבוררות, כאשר בכל הערכאות המשפטיות יצא וידו על העליונה. אבל סולימן השיב כי עדיף לסיים את הפרשה בדרכי שלום, ללא מנצחים ומנוצחים. בסופו של דבר, הרי יצטרך להמשיך ולחיות במושב עם משפחתו...

השבוע פסקו מוסדות הסתדרות: זכריה סולימן יעזוב את המושב, וועד הכפר יתן לו פיצוי בסך 145 אלף לירות תמורת ביתו.

מה תעשה משפחת סולימן הגדולה עם 145 אלף לירות? היכן תמצא קורת-גג בסכום כזה — למוסדות ההסתדרות ולתנועת המושבים אין תשובה.

SINGER

לרגל חגיגות היובל של ארצות הברית מעניקה 'סינגר' הנחה חד-פעמית לפני הפעלת מס ערך מוסף

שבועיים בלבד!

750 ל"י

חברת 'סינגר' חוגגת אתך את יובלה ה-200 של ארה"ב ומעניקה לך הנחה חד-פעמית של 750 ל"י לשבועיים בלבד.
נצלי את ההזדמנות המיוחדת ורכשי את ה-SINGER 513 במחיר 3,100 ל"י (במקום 3,850.- ל"י)

SINGER 513 מכונה חשמלית הניתנת להרכבה בארון או לנשיאה במזוודה, בעלת שפע ביצועים:

* תפירת רוכסנים
* מכפלות, תפר ישר וזיג-זג
* לולאות וכפתורים
* מחט זהב
* תפר גמיש אמיתי לבדים סינטטיים הנשאר שלם גם בעת מתיחת הבד
* תפירה ורקמה עם 2 מחטים
* ריקמה חפשית באלפי ואריאציות
* דוגמאות ריקמה אוטומטית
* אפליקציות
* מונוגרמים ותחרה
* תפר נסתר לתפירת מכפלות

הזדרזי לרכוש עוד היום את "סינגר 513"

בואו לחגוג עם 'סינגר'
SINGER
חידושי המחר ב'סינגר' היום

רשימת מפיצי מכונות התפירה „סינגר"

[illegible]

הנער לא קיבל את מלוא שכרו

חמישה חודשים עבד הנער שמעון דהן ממושב (כחבל לכיש) אצל הקבלנים אהרון פוטר (מיהולון) וצ'יקו אלבוכר (מבת־ים) ועד שפנה אלינו בחודש מרס, שבועיים לפני גיוסו לצה"ל, לא שילמו לו הקבלנים את כל המגיע לו.

„כתבתי להם אין־ספור מכתבים וטילפנתי פעמים רבות. אך הם התחמקו ואת הכסף לא קיבלתי. עתה, לפני הגיוס אני זקוק מאד לכל פרוטה", כתב לנו.

פנינו לשני הקבלנים. המכתב ששלחנו למר צ'יקו אלבוכר הוחזר אלינו עם חותמת דואר „לא ידוע". מר פוטר לעומת זאת השיב מיד, כי לאחר שקיבל את מכתבנו ערך בדיקה נוספת בהנהלת החשבונות שלו והסתבר לו כי אכן מגיע לשמעון סכום כסף נוסף — דמי נסיעות והחזר ניכוי מס הכנסה. „הכסף יישלח לך בימים הקרובים" — כתב לו מר פוטר, והעתק שיגר אלינו.

בימים אלה הודיע לנו שמעון, שכבר קיבל את כספו. „החשבון בינינו נגמר" סיכם.

מערכת־הקול החדשה החלה „לזייף"

מאת נורית אורד

תלונות רבות מאד קיבלנו בשנה האחרונה מקוראים, שרכשו מערכות־קול יקרות מאד ושלדבריהם, החלו „לזייף" זמן קצר לאחר מכן.

כאשר פנינו לחנויות ששם נקנו המכשירים, או ליבואנים, התברר לנו לא פעם, שהרוכשים שהוציאו לעתים עשרות אלפי לירות על מערכת, הנחשבת למערכת מקצועית כמעט, אינם יודעים להפעילה כהלכה ולהפיק ממנה את מלוא ההנאה.

עתה, עם ההאטה ברכישות חלה גם האטה במספר התלונות שאנו מקבלים על מערכות סטריאו פגומות. אחת התלונות שהטיפול בה נמשך שלושה חודשים תמימים, היתה זו של מר נסים פור מגבעת־המיבתר בירושלים, שרכש באמצע שנת 1975 מערכת מתוצרת „אלמור"־רחובות" בחנות למכשירי חשמל „רדיו לוי" בירושלים.

לאחר חודשים ספורים החלה המערכת „לזייף". מר פור הביא אותה לחנות ובעליה הבטיח לשלוח אותה למעבדות „אלמור" לתיקון. הובטח למר פור לקבל את המערכת שלו תוך שבועיים, אך התיקון נמשך חודשיים. משקיבל את המערכת מצא, שכלל לא תוקנה.

הוא פנה למדורנו בפברואר השנה ואנו פנינו גם ליצרן, „אלמור רחובות" וגם לבעלי החנות. מ„אלמור" קיבלנו ללא דיחוי מכתב תשובה, שבו נתבקש הלקוח להביא את המערכת (באמצעות רדיו לוי) לבדיקה ולתיקון חוזרים ו„נשמח להאריך את תקופת האחריות לחצי שנה נוספת מיום התיקון", כתבו לנו.

בשם רדיו לוי השיב לנו עו"ד ח. גירון ולדבריו „האחריות והשירות הם על היבואן או היצרן" ולא על בעלי החנות. גם הוא ביקש שמר פור יעביר שוב את המערכת לחנות והיא תשלח לתיקון חוזר.

כאשר בא מר פור לחנות הוצע לו להחליף חלק שלם במערכת. הדבר נעשה, אלא ששוב נמשך התיקון משום מה זמן רב. בסופו של דבר הוחלף החלק ומר פור כתב לנו שהמערכת שוב פועלת כתיקונה.

הסוכן מכר סדין פגום

סוכן של חברת „תבל" שפנה ישירות לבתי־מגורים והציע מרכולתו, מכר למשפחת גדקה מרחוב הפועל־הצעיר ברחובות כלי־מיטה בסך 1750 ל"י.

אחד הסדינים במערכת כלי־המיטה נמצא פגום. משפחת גדקה מיהרה לשגר מכתב לסוכן, אך לא קיבלה תשובה.

לאחר זמן פגשה גברת גדקה את הסוכן ברחוב ומיהרה להתלונן בפניו. מאחר שלא היה באמתחתו סדין לבן אחר, נתן לגברת גדקה סדין צבעוני „זמני".

אלינו פנתה המשפחה במאי 1976.

פנינו אל הסוכן ותשובה לא קיבלנו כלל. אך לאחר פנייתנו מיהר הסוכן לבקר שוב אצל משפחת גדקה ולהחליף את הסדין מחדש.

כיצד פונים למדורנו?

● פנה ל„טיפול מהיר" — אם נתקלת בבעיה בירוקרטית, שאינך יכול להתגבר עליה בכוחות עצמך.
● תמצת את התלונה בכתב־יד ברור וקריא, בשני עותקים.
● צרף לתלונה צילומי מיסמכים חשובים. אין אנו אחראים למסמכים המקוריים.
● כתובתנו: „טיפול מהיר", „ידיעות אחרונות", ת.ד. 9130 ת"א.

בוא לראות
דירות לדוגמא
שלא ראית כדוגמתן
ברח' זבוטינסקי 9 פתח תקוה,
בימי חול בין 16.00–20.00. במוצ"ש בין 21–19.
ביום שישי הדירות סגורות.
לרוכשי דירות „גן" הלוואות לא צמודות עד
100.000 ל"י
משרדינו פתוחים כל יום בין 8.00–13.00, 16.00–19.00
ביום שלישי רק בין 8.00–13.00 ביום שישי אין קבלת קהל.
„גן"
חברה קבלנית לבנין והשקעות בע"מ
פתח תקוה, רח' חיים עוזר 20

משרד החקלאות

להלן לוח המחירים המוסכם ל־20.6.76 – 25.6.76
במסגרת ההוזלות בחנויות השרשרת של הסופרסל והסופרמרקט וחנויות פרטיות שהצטרפו למבצע.

	לצרכן ל"י הק"ג
ירקות	
עגבניות מעולות	1.70
גזר	1.70
חצילים	1.60
סלק	1.30
כרוב לבן	1.10
בצל יבש מסוג מעולה	1.80
בצל יבש ארוז בשקיות	1.80
תפוא"ד חדשים	2.60
תפוא"ד ארוזים באריזות של 2 ק"ג	2.00
פירות	
אפרסקים מכל הזנים (פרט לזן בבקוק) גודל 5.5	4.00
אפרסקים מכל הזנים (פרט לזן בבקוק) גודל 6	4.60
ולנסיה	2.50
אשכוליות באריזות יצוא	2.70
לימונים	4.10
עופות	
פטמים קפואים בשקיות שקופות	
מיני תנועות (עד 1.1 ק"ג חשוף)	18.40
גודל 1 (עד 1.450 ק"ג חשוף)	13.40
גודל 2 (עד 1.7 ק"ג חשוף)	12.20
גודל 3 (מעל 1.7 ק"ג חשוף)	11.00
דגים	
כסיף	9.50

שי מיוחד
מצורף
לכל מזגן

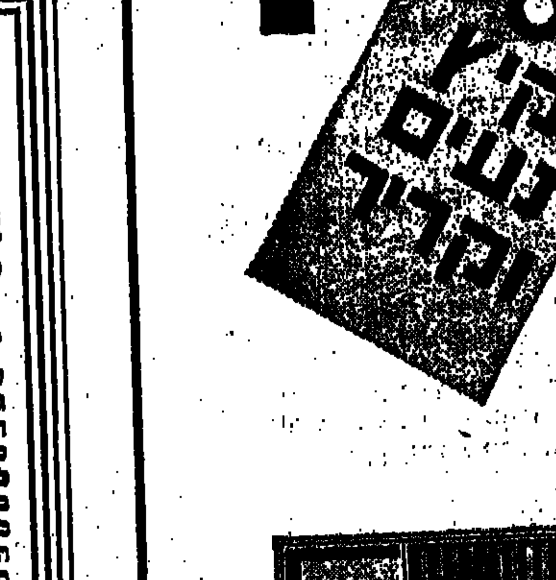

במקום הנחה קטנה או שי סמלי אנו מעניקים לך עם כל מזגן „פילקו" שי יקר וחשוב: קייץ נעים לשנים רבות.
כאשר אתה רוכש מזגן אויר „פילקו", רכשת לעצמך קייץ קריר ונעים, קייץ נהדר לשנים רבות.
בשקט וביעילות פועל מזגן „פילקו" ומשאיר את חחמסינים החום והלחות – מחוץ לביתך.
בעזרת אביזרי בקרה משוכללים תוכל לכוון את מצבי הקירור, האיוורור והטמפרטורה הרצויים, לך כאשר פעולת המזגן גורמת אוטומטית להורדת הלחות בדירתך.
מאחרי כל מזגן אויר של „פילקו" – הידע האמריקני, המומחיות של חברת הענק „פילקו" והשרות המקצועי הנאמן בישראל.
רכוש מזגן אויר „פילקו" – לבית, לחנות או לבית העסק ורכשת לעצמך קייץ נעים לשנים רבות.

המשווקים:
ת"א והמרכז: „אווירופיל" מזוג אויר בע"מ רח' ח' באייר 42, תל־אביב, טל. 251487
רחובות והדרום: „קורית", פסג' הרל"ם, רחוב הרצל 161 רחובות, טל. 951937.
חיפה והצפון: שניצר צחי, ככר מאורהוף 9 קרית אליעזר, חיפה, טל. 533943.

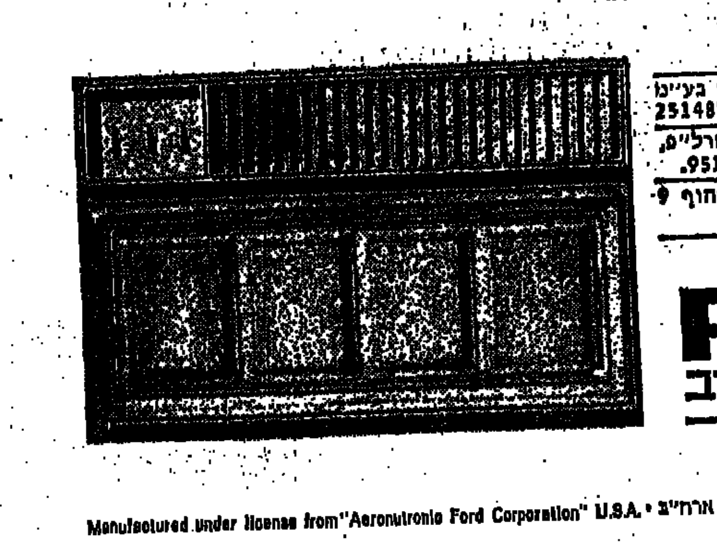

PHILCO
הקדם מזגן לשרב

מיוצר ברשיון „אירונוטרוניק פורד קורפורשן" ארה"ב • Manufactured under license from "Aeronutronic Ford Corporation" U.S.A.
פרסום שמי

ההנחה לא ניתנה

מה קורה כאשר פקידים בדרג נמוך נוטלים יוזמה לידיהם, מבלי שהם מכירים את התקנות כהלכה? האזרח מתרוצץ, מפסיד ימי עבודה, עצביו נמתחים ובסופו של דבר הוא נאלץ לפנות לגורם מבחוץ שיסייע לו.

כך קרה למר אילן כהן, שפנה למדורנו בחודש מרס עם התלונה הבאה:

● בתחילת מרס 1976 אושרה התקנת טלפון בביתו שברחוב מצדה בבאר־שבע. הוא נתבקש לשלם תמורת ההתקנה 1100 ל"י. בו ביום ניגש לשלם את הכסף. מאוחר יותר הסתבר לו, שאשתו שהיא עובדת משרד־החינוך, זכאית להנחה של 50 אחוז מדמי ההתקנה, ככל עובדי־המדינה. חזר מר כהן לפקידת הקבלה במחלקת שירותי־הטלפון בבית „תנועת המושבים" בבאר־שבע וביקש לזכותו ב־550 לירות. הפקידה השיבה, שמכיוון שמר כהן הוא מזמין הטלפון (שנרשם אגב, על שם הבעל ואשתו) הרי שאינו זכאי להנחה.

פנינו בשמו לדובר משרד־התקשורת, מר זכריה מירוצקי. בעקבות התערבותו הוזמן מר כהן ללשכה האיזורים בבאר־שבע ובתחילת יוני קיבל בחזרה 550 ל"י שהגיעו לו.

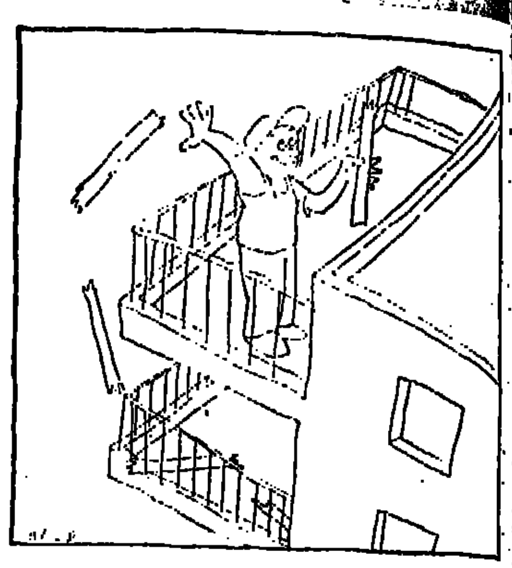

הוזמן לתקן תריס והרס תריס אחר

על שיטה מוזרה בתיקון תריסים למדנו ממכתב של גברת שולה מילס מבאר־שבע. קבלן בשם מר נסים עקנין מרחוב דובנוב 5 בבאר־שבע הוזמן להתקין תריס אלומיניום בדירתה.

את התריס הישן זרק למטה, מן הקומה השלישית. התריס פגע במעופו בתריס של קומה תחתונה — והרס אותו. התריס ההרוס שייך לדירה שבבעלותה של אוניברסיטת באר־שבע וזו דרשה מגב' מילס, את תיקונו המיידי.

גב' מילס פנתה לקבלן. דרשה ממנו לתקן את התריס ההרוס וכן לתקן את תריס האלומיניום החדש שלה, שהורכב שלא כהלכה.

הקבלן סירב מכל וכל. בלית־ברירה וכדי למנוע אי נעימות, שילמה גב' מילס מכיסה את דמי הנזק לאוניברסיטה ופנתה בתלונה למדורנו. היה זה בחודש מרס.

אנו פנינו מיד לקבלן וגם לארגון הקבלנים והבונים בישראל. מהם שמענו, שהקבלן נסים ועקנין אינו חבר בארגון ולכן אינם יכולים להטיל עליו מרות.

שתי פניותינו לקבלן ועקנין נותרו ללא מענה.

למרות שלא נענינו, חזר הקבלן אל הלקוחה ותיקן את תריס האלומיניום שלה. לא הבנו ממכתבה של המתלוננת אם גם פיצה אותה על הנזק של תריס האוניברסיטה. מכל מקום כתבה לנו ש„העניין נסתיים".

תעודות מילווה־בטחון לא חולקו בגלל „מחסור בכוח אדם"

מר יהושע דרייפוס שלא קיבל עד לחודש מאי 1976 תעודות מלווה־בטחון לשנת 1972, שנשלחו זה מכבר לכל הזכאים, פנה בכתב לבנק־ישראל וביקש את התעודות המגיעות לו. בתשובה שמע, שהתעודות נשלחו כחודשיים קודם לכן, לסניף הדואר הקרוב למקום מגוריו, בבני־ברק.

מר דרייפוס ניגש, איפוא, לסניף וביקש מהפקיד את התעודות שלו. הפקיד השיב לו, שבגלל מחסור בכוח אדם, מונחות בדואר בני־ברק אלפי תעודות מלווה, ואין מי שיחלק אותן לציבור הזכאים.

מר דרייפוס פנה למדורנו בבקשת עזרה.

העברנו את התלונה לדובר משרד־התקשורת ובתשובה שמענו, שמר דרייפוס הוזמן לסניף הדואר בבני־ברק וכבר קיבל את התעודות שלו. „בנקטו צעדים מתאימים לבל יישנו מקרים דומים בעתיד. אנו מצטערים ומתנצלים בפני מר דרייפוס", כתב דובר משרד התקשורת.

מחשובתנו קשה היה להבין אם אומנם היה מחסור בכוח אדם בדואר בני־ברק, או שמא היה זה רק תירוץ מתחמק של פקיד עצלן?

מענק־השיחרור איחר להגיע

מינהל התשלומים של צה"ל עדיין לא התגבר על הפיגור בתשלומים למשרתים במלחמת יום־הכיפורים.

אברהם שבתאי מירושלים שירת באותה תקופה ברציפות 180 יום וחיכה בסבלנות למענק השיחרור שהגיע לו. חבריו ששירתו כמוהו קיבלו את המענק, והוא קיווה שגם תורו יגיע. משחלף זמן רב והכסף לא הגיע (למרות שמילא במועד את כל הטפסים) שלח השגה ליחידה שלו.

ב־6 בנובמבר 1974 קיבל תשובה מקצינת הקישור של היחידה: „ענייניך בטיפול ועליך להתאזר בסבלנות".

מר שבתאי — המשרת כיום במשטרת ישראל — חיכה בסבלנות חמישה חודשים תמימים. סבלנותו לא עזרה לו ואת הכסף לא קיבל ולכן פנה למדורנו בתחילת חודש מרס.

ביקשנו ממר שרגא בן־משה, האחראי לפניות הציבור במערכת הבטחון לברר את סיבת העיכוב ונמצא, שלמרות שמר אברהם שבתאי אכן זכאי למענק, לא מולאו או לא נמצאו הטפסים המתאימים. אלה נשלחו אליו עתה על ידי מר בן־משה.

מר שבתאי מילא את הטפסים והעביר אותם אלינו. מצידנו העברנו אותם למר בן־משה והובטח לנו שההמחאה על הסך המגיע לו, תישלח לביתו.

היה זה בסוף חודש מאי. חכינו לקבלת אישור ממר שבתאי שההמחאה אכן הגיעה. אך משום מה לא שלח לנו אישור כזה. אני מקווים, איפוא, שעניינו אכן סודר.

סיפקו מיצרכי מזון ולא קיבלו תמורה

בליל הבחירות של 1973 סיפקה גב' עדנה בכורי מיצרכי מזון לסניף ה„מערך" ביבנה. מאז ועד היום לא קיבלה את המגיע לה תמורת המיצרכים וכל פניותיה למרכז ה„מערך" נותרו ללא מענה. על כן פנתה למדורנו בנובמבר 1975, שנתיים לאחר הבחירות.

פנינו למר אורי בס ממרכז מפלגת־העבודה בתל־אביב ובתשובה שמענו, שהאחראי למטה הבחירות ביבנה נמצא במילואים. לאחר שובו — נקבל תשובה ממנו. ואכן, בינואר 1976 הודיע לנו מר בס, שמשפחת בכורי קיבלה את כל המגיע לה בעד אספקת מיצרכי המזון, אלא שההמחאה שנשלחה לו לא ניפדתה הועברה לאדם אחר ותוקפה פג.

על כך השיבה לנו משפחת בכורי: „לא דובים ולא יער. ההמחאה הראשונה הגיעה אלינו באיחור ואכן העברנו אותה לאחר. הוא חזר מיד. מר בכורי ניגש למפלגת־העבודה, השאיר בידיהם את ההמחאה ומאז ועד היום לא קיבלנו דבר".

שוב פנינו למר בס, שלא טרח עוד להשיב לנו כלל. התקשרנו אתו טלפונית ושמענו, שהוכנה המחאה חדשה עבור משפחת בכורי.

„האשמה, איפוא, במר בכורי ולא בנו", — כתב מר בס והבטיח שמיד עם קבלת ההמחאה הקודמת יקבל מר בכורי המחאה אחרת.

הודענו על כך למשפחה מיד ובתשובה שמענו, „שאכן קיבלו את ההמחאה, אך היא מכסה רק חלק מן החוב".

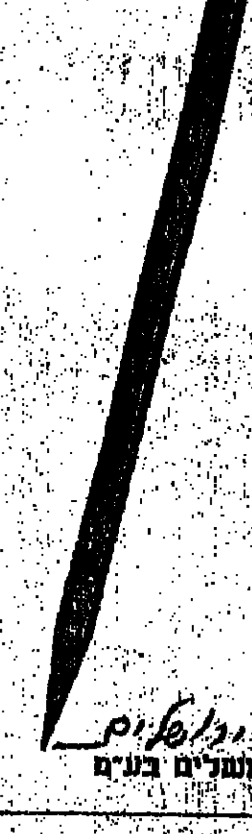

עשרים וחמש
שנות תודה והערכה
למשרד המסחר והתעשיה,
משרד האוצר,
התאחדות התעשיינים,
מועצת פועלי ירושלים,
לפועלים ולעובדי המפעל,
ללקוחותינו בארץ ובחו"ל
דרכם שיווקנו למעלה מ־
1,000,000,000 (מיליארד) עפרונות
ביותר מ־20 ארצות
ברחבי העולם —
על שיתוף פעולה,
עידוד ונאמנות למפעלנו במשך
עשרים וחמש שנות קיומנו.
במקום חגיגות היובל אנו מרימים תרומה
למען האוניברסיטה העברית בירושלים,
לזכרם של מריון והנרי הסנפלד ז"ל,
מייסדי המפעל.
הנהלת מפעל
עפרונית ירושלים
עפרונות ירושלים בע"מ

טיולים מוזלים
לארצות הבלקן־יוגוסלביה,
בולגריה, רומניה, טורקיה.
הסתור מציעה טיולים מאורגנים (להפליא...)
25 ימים בארצות הבלקן
יוגוסלביה: סיור מקיף של שבועיים — בלגרד, סריאבו, דוברובניק, ספליט, מערות פוסטוינה והפארק הלאומי פליטביצה, לובליאנה, בלד, זגרב.
רומניה: סיורים בהרי הקרפטים ובבוקרשט
בולגריה: נופש בהרי ויטושה וביקור בסופיה
טורקיה: ביקור מהנה באיסטנבול
המחיר — 4,220.— ל"י + 440 דולר
תאריכי יציאה: 25.5.7, 8.8, 5.9.
פרטים והרשמה במשרדי הסתור:
תל־אביב: רחוב בן־יהודה 32, טלפון 299281—03
ירושלים: רחוב שמאי 12, טלפון 224171/2—02
חיפה: רחוב נורדאו 14, טלפון 664686—04, 640313—04
הסתור

כל שבוע של פיגור במס - רבע אחוז קנס

(ס״ח מעמוד 9)

...נכס, או מתן שירות לשיעורין, או מתן שירות מתמשך. אם ניתן הנכס לשיעורין, חובת המס חיא על כל אחד מהחלקים. בעת מסירתם ליקונה. אם מדובר בשירות מתמשך, יוטל המס על תעיסקה בעת קבלת התמורה. אך לא יאוחר מגמר מתן השירות.

__שאלה: מתי יועברו הכספים לשלטונות־המס?__

תשובה: אחת לחודשיים יקבל כל עוסק טופס למילוי דין וחשבון תקופתי — אותו יהיה עליו למלא ולהחזירו למוקד מס ערך מוסף. העוסק יחשב את המס, המגיע ממנו לאוצר, וישלמו אחת לחודשיים באמצעות בנק הדואר, או אחד הבנקים המסחריים. והיה אם יתברר, כי שילם מס גבוה מכפי שמגיע ממנו, הוא יקבלו חזרה תוך חודשיים, בתוספת ריבית בשיעור של 15 אחוז מיום קבלת הדין וחשבון התקופתי, ועד ליום ההחזרה בפועל.

אך מי שלא המציא במועד את הדין וחשבון התקופתי — יוטל עליו קנס פיגורים בסכום של 100 לירות לכל שבועיים מן היום. בו לא הגיש את הדין וחשבון התקופתי. ומי שלא הפקיד במועד את סכום המס, המגיע ממנו, יהא חייב בקנס פיגורים בשיעור של רבע אחוז לכל שבוע של פיגור — עד לחצי שנה. מעבר למחצית השנה יוכפל שיעורו של קנס הפיגורים לחצי אחוז בשבוע.

בנוסף לכך, ייגבה מן המפגר בתשלומים קנס פיגורים שנתי, בשיעור של 15 אחוז נוספים. אם לא די בכל אלה, יקבע משרד מס ערך מוסף סכום מס משוער, שיהיה על העוסק לפרעו תוך 15 יום מיום קבלת הדרישה לתשלום — מבלי שיהיה באפשרותו לערער.

תקופת המעבר

__שאלה: מה יקרה בתקופת־המעבר — כאשר עיסקות בוצעו לפני הטלת המס, אך שולם תמורתן עד ה־1 ביולי?__

תשובה: עיסקת מכירה, שבוצעה לפני ה־1 ביולי — דהיינו הסחורה, המוצר, המקרקעין (דירה) — סופקו בפועל לפני ה־1 ביולי. אין זה משנה כלל אם בוצע התשלום מאוחר יותר. אם בוצע התשלום מאוחר יותר, על עיסקה זאת לא יוטל המס.

אם, לעומת זאת, סופקה הסחורה אחרי ה־1 ביולי, הרי גם אם שולם תמורתה לפני ה־1 ביולי, יחול עליה מס מלא.

לכן, כל מי שהזמין סקה, מכונת כביסה, מכונת תפירה, מכונית, או כל מוצר אחר — להוציא דירות — אפילו שילם את מלוא התשלום, אך המוצר יימסר לידיו אחרי ה־1 ביולי, יהיה עליו לשלם את המס.

אשר לדירות. אם תימסר הדירה אחרי ה־1 ביולי — אולם חלק ממחירה או כולו שולמו לפני כן, יהיו הסכומים ששולמו פטורים מן המס — בשלושה תנאים: אם נעשה הסכם המכריע לפני ה־1 ביוני 1975; ההסכם בוייל נידון תוך שלושים יום מיום חתימתו; ועד ל־1 ביוני 1975 שולמו על העיסקה לפחות 15 אחוז מן המחיר הכולל.

עד כאן חלק קטן מן השאלות, שמעורר מס ערך מוסף. לשאלות אחרות ניתן לקבל תשובות במוקד מס ערך מוסף, ובחוברות ההסברה שהוא מפיץ.

החל ממחר פותח גם „ידיעות אחרונות" מדור שאלות ותשובות בנושא המס. כל שאלה, שתתעורר אצלך, או כל בעיה בה תיתקל, אנא הפנה אותה, בכתב ברור, רצוי במכונת כתיבה, ושלח אותה לת.ד. 109 תל־אביב עבור „ידיעות אחרונות — אתה ומס ערך מוסף". ושאלתך תיענה במדורנו זה.

בעל כספת אתה יכול לנשום לרווחה!

הפניקס מציגה פוליסת SAFEGUARD לביטוח כספות

אין מקום בטוח לגמרי, אפילו כספת בבנק אפשר לפרוץ. אתה יודע זאת וגם הם. לכן תכננה עבורך חברת הפניקס תכנית ביטוח מיוחדת - תכנית SAFEGUARD לביטוח כספות.
ב-SAFEGUARD אתה יכול לבטח את תכולת הכספת שלך בשתי צורות:

א) ניתן לבטח בנפרד כל סוג של רכוש או חפץ הנמצא בכספת שלך;
ב) ניתן לבטח את תכולת הכספת באופן כולל ללא פירוט.

בעל כספת אל תשתהה פנה לסוכן הביטוח של הפניקס ושאל אותו על SAFEGUARD - התכנית שנועדה לך.

הפניקס הישראלי חברה לביטוח בע״מ

אלה בעלי זכויות היוצרים לשירים שפורסמו ביום־העצמאות

בגליון ערב יום העצמאות, ד' באייר תשל"ו, 4.5.76 פורסמו שירי חגיגת הזמר תשל"ו. כן צורף לגליון הנ"ל שירון „אין זו אגדה", בו פורסמו שירים מוכרים מבלי לציין את זכויות היוצרים.

להלן שמות השירים ובעלי הזכויות הבלעדיות שלהם:

אל־הציפור (חיים נחמן ביאליק). אני מאמין (ש. טשרניחובסקי). פת בארץ (י. דושמן). אנו נהיה הראשונים (י. הסטמן). לא כלך מפה (א. המאירי). חבו לבנים (א. פן). איזת פלא (נ. אלתרמן). ככה כך (אהרון אשמן). אל ארצי (רחל). דונם פה (י. פרידמן). ממרומים ברכת יורדת (ש. שלום). אשרי הגפרור (חנה סנש). חיילים אלמונים (א. שטרן). השיר על אימבר (אפרים סידון — יגאל בשן). לא ידעתי מה (ע. הלל — אלכסנדר ארגוב). בריה קולם (אהוד מנור — מתי כספי). שיר יום חולין (רחל שפירא — יאיר רוזנבלום). ערב קיץ ויונים (תרצה אתר — מוני אמריליו). שלג לבמן (נתן אלתרמן — שלמה ארצי). שוב (ד. עברי־הדני — שמוליק קראוס). זמר נוגה (רחל — שמוליק קראוס). החגיגה נגמרת (נעמי שמר). לא אני (א. פן — וילנסקי). בארץ אהבתי השקד פורח (לאה גולדברג — מוני אמריליו). בשל תפוח (ח.נ. ביאליק — שלמה ארצי). יש לי ציפור (יגאל בשן — י. בנאי).

© כל הזכויות לשירים לעיל שמורות למחברים.

ארצה עלינו (ש. נבון). היו נעליים (א. המאירי). אבחנו שרים (י. אורלנד). רד הלילה (י. אורלנד). לילת פלא (יצחק שנהר). בהרים כבר השמש (נ. אלתרמן). שיר הפרטיזנים (ש.א. שלונסקי). המשה (ש. קלום). שיר חליגיונות (י. אורלנד). בהשאי (יצחק שנהר). שיר הפלמ"ח (זרובבל גלעד). יצאנו אט (חיים חפר). זמר זמר לך (א. בן זאב — עממי). שיר שמח (י. אורלנד — מ. זעירא). אורחה במדבר (י. מיכמן — דוד זהבי).

© כל הזכויות לשירים לעיל שמורות לקרנו לתרבות ר' חנוך, הספריה למוסיקה.

שיר העמק (נתן אלתרמן). שיר הנמל (לאה גולדברג).

© כל הזכויות שמורות לבית ההוצאה של אגוד הקומפוזיטורים.

ירושלים (א. המאירי).

© כל הזכויות שמורות להוצאת נגן.

ללכת שבי אחריך (אהוד מנור — נורית הירש).

© כל הזכויות שמורות להוצאת אילנות.

ישראל רז מציגים:

17.100 איש
(שבעה עשר אלף ומאה)
ראו אותנו בשבת וקבעו שאנחנו משגעים!!!

יהודה ברקן
גבי עמרני רן זולוקין

לופו בניו־יורק

בכורה עולמית ● ב־10 בתי קולנוע ● בעת ובעונה אחת

7 בתי קולנוע בתל־אביב
תל־אביב סינרמה „הוד"

באר־שבע	חולון	רמת־גן	ירושלים
„חן"	„רינת"	„אורדע"	„רון"
בת־ים	ראשל"צ	הרצליה	נתניה
„בת־ים"	„ראשון"	„דגנית"	„אסתר"

בקרוב: בחיפה בקולנוע „רון"

לאשה

בית"ר י—ם מבט נשי מבפנים
כך נולד חוק־ההפלות החדש
הצייר האוהב גופי נשים... האליבי המושלם
מלכת החן והח"ן... אלמנות מינכן לוחמות במונטריאול
ארבע חגורות אופנתיות מעור... חולצה קייצית לסריגה... אופנה
רומן רומנטי בחוברת־שי מיוחדת... נשות השוטרים... ועוד הרבה, הרבה

לרגל חגיגות 50 שנה לשושלת פהלווי

فستیوال موسیقی شاد و اصیل ایرانی
פסטיבל הזמר והבדור הפרסי

מופעים בלתי נשכחים
בהשתתפות כוכבי הרדיו והטלויזיה של איראן
شبهای فراموش نشدنی با شرکت ستارگان درخشان رادیو تلویزیون ایران

رامش — ראמש — זמרת להיטים חדשים
فیروزه — פירוזה — זמרת שירי קצב ישנים
كلوريا — גלוריה — זמרת שירי עם פרסיים
نیک نژاد — ניקנזאד — עוגב ובידור פרסיים

בלווי תזמורת הרדיו והטלויזיה של איראן
بهمراهی ارکستر رادیو تلویزیون ملی ایران

תל־אביב:	היכל התרבות	ערב 20.6.76	2 הצגות	9.30—6.30
אשדוד:	קולנוע אשדוד	ביום ב' 21.6.76	2 הצגות	9.30—7.00
חולון:	אולמי ארגמן	ביום ג' 22.6.76	בשעה 8 בערב (ארוחת ערב פרסית)	
ירושלים:	בנייני האומה	ביום ה' 24.6.76	בשעה 8.30	

כרטיסים: ב„רוקוקו", דיזנגוף 93, ת"א, טל. 248624 ● באולמי ארגמן חולון — טל. 855031 „ארון" — רח' יפו—תל־אביב 17, ובקופת „היכל התרבות" ● (כל יום עד הצגות)

גלרית ריבנפלד
מכירה
אוסף פרטי
פיקאסו — אוסף ליטוגרפיות אורגינליות + דוקומנטציה, אנם, אפל, ארגוב, וקסלר, ברגנר, ינקו, טיכה, תומרקין, לובין, ליברמן, מירה, פוקס, ברנר, שאגאל, קיקוין, שועלי, שטרייכמן.
האוסף יוצג למכירה במשך 5 ימים בלבד, מיום שבת 19.6 עד 24.6
גלרית ריבנפלד
יפו העתיקה, טל. 825273

תיאטרון בימות מציג:
אנשים חשובים מאד
הרביעיה בהומור ובסאטירה

מאת: דן אלמגור ביצוע: עדנה שביט
ניהול ועיבוד מוסיקלי: רוני וייס, תפאורה ותלבושות: ליליה פוקס־טי
הרביעיה — גדעון זינגר, יעקב בן־סירא, שמעון בר, עוזריאל אשרוב
ת"א „הבימה" מחר יום ב' 21.6 ב־8.30 | חולון „ארמון" יום ו' 25.6 ב־9.30
ע.ה.ל. יום ד' 23.6 | חיפה „שמיט" מוצ"ש 26.6 ב־9.30

הסרט שנבחר לייצג את ארה"ב בפסטיבל קאן.

סיפורו של צעיר יהודי, הבורח מה„אידישע מאמא" להיות שחקן תיאטרון.

התחנה הבאה, גריניץ' וילג'

לני בייקר* שלי וינטרס* אלן גרין*

סרטו של פול מזורסקי

בכורה ארצית „בן־יהודה" תל־אביב 4.30, 7.15, 9.30

ווירנר-פוקס

סרט השנה בארצות־הברית

לפעמים גם החוק טועה...

התפרצות רגשות

מבוסס על מעשה שהיה Macon County line

מקס בר · אלן וינט · צ'ריל וטרס

בכורה ארצית „לימור" תל־אביב 4.30 — 7.30 — 9.30

וורנר פוקס בצבעים

א. ברזון מציג: **הכל עובר חביבי** להיטי שנות החמישים בארץ ובעולם

ת"א „בית־החייל" מחר יום ב' 21.6 ב־9.30
פרדס חנה „דקל" יום ג' 22.6 ב־9.00
הוד השרון „בית הפועלים" יום ה' 24.6 ב־9.00
כרטיסים „רוקי" 222445 ובמשרדים של. המשרד 445612 ת"א

א. ברזון מציג: **מברוקלין לאמריקה** יהונתן גפן · דני ליטני

חודש אחרון!!!
תל־אביב „צוותא" מחר יום ב' 21.6 ב־9.00
כפר־סבא „עמל" יום ו' 25.6 ב־9.15
כרטיסים „רוקי" 222445 ובמשרדים של. המשרד 445612 ת"א

סוף עונת התפוזים

חודש אחרון!!!
תל־אביב „צוותא"
הערב יום א' 20.6 ב־9.00
וביום ו' 25.6
2 הצגות: ב־9.00 ובחצות
כרטיסי „רוקוקו" 223663 ובמשרדים, ובקופות טל. 251156

"עוד לא בגעו בי"
רביעיית הגשש מועדון התיאטרון ת"א

מחר יום ב' 21.6 ב־9.00
יום ג' 22.6 ב־9.00
יום ו' 25.6
2 הצגות: ב־9.30 ובחצות
מוצ"ש 26.6
2 הצגות: ב־8.30 וב־10.30
כרטיסי „רוקוקו" 223663 ובמשרדים ובמועדון שעתיים לפני ההצגה

פרסום בלקין

קריאה מהנה בשבועון לאשה

מופעי תיאטרון · בידור · מוסיקה

אגוד אמרגנים והמוסיקים בישראל

שייקה אופיר אלף כפרצופים

ת"א „בית־החייל" יום ד' 23.6 ב־8.30 כרטיסים „רוקוקו" ובמשרדים
חדרה „חוף" מחר יום ב' 21.6 ב־8.30
הרצליה „דוד" יום ו' 25.6 ב־9.30

הגשש החיוור

פסטיבל הגשש
לתקופה קצרה בלבד
רחובות „בית־העם" מחר יום ב' 21.6 ב־8.30
ראשון לציון „תפארת" יום ג' 22.6 ב־9.00
יפעת „בית התרבות" יום ד' 23.6 • יום ה' 24.6 9.00

שיכה שרף מציגה: **אילנית סולו!** בליווי תזמורת

פתח־תקוה „היכל" יום ד' 23.6 ב־9.00
נתניה „שרון" יום ה' 24.6 ב־9.00
חיפה „שביט" יום ו' 25.6 ב־9.30
ירושלים „בית־העם" מוצאי־שבת 26.6 ב־9.00

חופשה על קרח HOLIDAY on ICE

היכל הספורט, יד אליהו תל־אביב
הערב יום א' 20.6 ב־8.45
בימים: א', ה', ומוצ"ש ב־8.45
בימים: ב', ג', ד', ב־5.30 וב־8.45
כרטיסים בת"א „רוקוקו" ויתר המשרדים, בכל רחבי הארץ, ובקופות היכל הספורט כל יום מ־8.30 (מלבד יום ו') — ליום ההצגה בלבד.

פרסום בלקין

בכורה עול...
מייק בור...
„קוי...
קוב...

עירית רמלה

המחלקה לתרבות נוער וספורט

יריד רמלה 76'

היריד לאמנות ולאומנויות

* היריד יתקיים בין התאריכים 1.8.76—27.7.76
* במסגרת היריד יוצגו יצירות ועבודות של אמנים ואומנים: ציור, פיסול, קרמיקה, תכשיטנות, עבודות עור, פוס, תקליטים, צעצועים ועוד.
* המעוניינים במרשם ושכירת ביתנים, מתבקשים להתקשר מיד למחלקה לתרבות נוער וספורט בעירית רמלה, טלפון 965424.

התיאטרון הלאומי הבימה

אוייב העם הערב 20.6
קדיש הערב 20.6
על קלות דעת — מירת הכרמל: הערב 20.6
אמא קוראז' מחר 21.6 • יום ג' 22.6
הנה? מחר 21.6 • יום ג' 22.6

התיאטרון הקאמרי תל אביב

שלוש אחיות הערב 20.6 • מחר 21.6
קומדיה של טעויות יום ד' 23.6 • מוצ"ש 26.6
ירושלים: 2 הצגות יום ד' 23.6 • יום ה' 24.6
מנהל הבית אולם נחמני יום ה' 24.6 • יום א' 27.6

התיאטרון העירוני חיפה

ליל העשרים הערב 20.6 חיפה
הנבחרים הערב 20.6 ירושלים, מחר 21.6 ת"א „אהל"
יום ה' 24.6 • יום ב' 28.6

התיאטרון העירוני באר שבע — השיבה

הערב ב־21.00 ישבתה (א. לעם)
מחר 21.6 ב־21.00 אילת (א. לעם)

התיאטרון הלאומי הבימה

האוצר

בחיפה אולם „שביט" ב־9.15
כרטיסים מתאריך 18.4.76 כוחם יפה ליום ג' 22.6.76
כרטיסים מתאריך 19.4.76 כוחם יפה ליום ד' 23.6.76
כרטיסים במשרד „נרבר" מרכז הכרמל טלפון 04-84777

תיאטרון החאן הירושלמי

מיסתורים

הצגת תיאטרון יוצאת דופן שטגונה מחווה שילוב בין אמנויות חדרמה, הצליל והתנועה.
מאת: רות זיו־איל ובבמויה
בחאן הירושלמי: ב־8.30
מחר יום ב' 21.6 • יום ג' 22.6 • יום ה' 24.6
כרטיסים להשיג במשרדי הכרטיסים ובערב ההצגה בקופת החאן.

התיאטרון העירוני חיפה

הנבחרים

„מטלטל בכל לב..." גדעון תמיר (קול ישראל)

ירושלים: הערב יום א' 20.6
תל־אביב „אהל" מחר יום ב' 21.6 ב־8.30 • יום ג' 22.6

ליל העשרים

לקט ממכתבי צופים
„תיאטרון, חיפה ממשיך להעלות הצגות המעוררות עיון והרים ציבוריים ואישיים כאחד..."
חיפה: הערב יום א' 20.6 ב־8.30
תל־אביב „צוותא" יום ג' 22.6 ב־9.00
יבנה יום א' 27.6
הכפר הירוק יום ב' 28.6

פורום פילם

פיטר סלרס בסרט מטורף שאינו סתם קומדיה

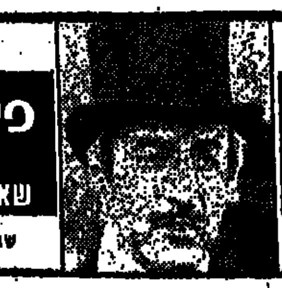

קרב קשה במיטה רכה

Soft Beds Hard Battles

שבוע 5 • „גת" ת"א

פרסום גולן

הסרט שעשה היסטוריה ושובר קופות!

מלתעות

ממשיכים ב...
„אלנבי" „חן"...
„שרון"...
„אסתר"...

התזמורת הפילהרמונית הישראלית

קונצרט למנויים מס' 12

קלאודיו אבאדו, מנצח

ירושלים, בנייני האומה, הערב 20.6.76, 8.30 בערב

ת"א, היכל התרבות, 8.30 בערב
סדרה 13: יום ב', 21.6.76
סדרה 14: מוצ"ש, 26.6.76
סדרה 15: יום א', 27.6.76

בתכנית: באך, ברוקנר

קונצרט למנויים מס' 10

קלאודיו אבאדו, מנצח
רוגין וויזל—קפסוטן סופרנו

חיפה, אודיטוריום חיפה, 8.30 בערב
סדרה 1: יום ג', 22.6.76
סדרה 2: יום ד', 23.6.76
סדרה 3: יום ה', 24.6.76

תל־אביב, היכל התרבות 8.30 בערב
סדרה 6: יום ב', 28.6.76
סדרה 7: יום ג', 29.6.76
סדרה 8: יום ד', 30.6.76

בתכנית: לונגי, מוצרט, מאהלר

מוסיקה ויוח קונצרט למנויים מס' 4

זובין מהטה, מנצח
מיכאל חרן, צ'לן

תל־אביב, היכל התרבות יום ה', 1.7.76, 8.30 בערב

בתכנית:
גבריאלי: מוסיקה אנטיפונלית לכלי־נשיפה
לוטוסלבסקי: קונצ'רטו לצ'לו ולתזמורת
וארז: „ארקאנה"

★★★★★

„סרט מרתק ... עוצר נשימה ... מקצועי ומלוטש"...
ידיעות אחרונות ש. שנגר

רוברט רדפורד
פיי דנהוואי
קליף רוברטסון
מקס פון סידוב

3 ימי הקונדור

"3 DAYS OF THE CONDOR"

שבוע 12 ת"א „סינמה 1"
שבוע 11 חיפה „מורית"
שבוע 1 גבעתיים „הדר"

בצבעים — רק למבוגרים

חוק התכנון והבניה תשכ"ה — 1965

מרחב תכנון מקומי גבעתיים

בהתאם לסעיף 77 לחוק התכנון והבניה, תשכ"ה—1965, ניתנת בזה הודעה כי הועדה המקומית לתכנון ולבניה, גבעתיים, החליטה בישיבתה מיום י"א בסיון תשל"ו 9.6.76 להכין תכנית מפורטת מספר גב/827 שינוי לתכנית מתאר מקומית מפורטת מספר גב/63.

ואלה הם השטחים הנכללים בתחום שינוי התכנית המוצע: גוש 6167, חלקה/ות 189, 188, כתובת השניים 4.

מטרת התכנית: איחוד שתי חלקות וחלוקתן מחדש לצורך שנוי יעוד:
1. מגרש לבניני ציבור;
2. מגרש לאזור מגורים

עם קומת מסחרית + 5 קומות מגורים + 9 דירות בנ סה"כ 105%.

חודש סיון תשל"ו.
יוני 1976.

קובא קרייזמן
יושב ראש הועדה המקומית לתכנון ולבניה, גבעתיים

הסרט שחפך ללהיט

בגידות שבנשואין

קומדיה רומנטית

* ביבי אנדרסון
* ז'אן פיאט

שבוע 20 ואחרון — תל־אביב „אורלי"
שבוע 4 ואחרון — חיפה „רון"

הכל בכל מכל ובל בלול בלוח הכפול

קריאה מהנה בשבועון „לאשה"

התזמורת הפילהרמונית הישראלית

קונצרט מאראתון

לציון 200 שנה לארה"ב
תל־אביב, היכל התרבות
יום ב', 5.7.76, מ־6.30 בערב ועד חצות
בהשתתפות
התזמורת הפילהרמונית הישראלית
בניצוחם של
יצחק גרציאני
לוקאס פוס
מוסיקה סימפונית, מוסיקה מתוך סרטים ומחזמרים
להקת מחול „בת־שבע"
בביצוע בכורה (הכוריאוגרף: רונלד מק־קייל)
ה„ביג־בנד"
להקת ג'אז בהדרכת מל קלר
מקהלת האקדמיה למוסיקה ע"ש רובין בירושלים
בניצוחו של **סטנלי ספרבר**
להקת פופ „הארינות"
תנגן באכסדראות בעת ההפסקות.

כרטיסים ניתן להשיג בקופת התזמורת, היכל התרבות, (רח' הוברמן) בכל יום בשעות 10—1, 4—6; בימי ו' 10—1 בלבד; ובמשרד „אופיון", רח' דיזנגוף 116.
הנחה למנויים לפי תלוש מס' 117.

השבוע במוזיאון תל־אביב

תערוכות

מוזיאון תל־אביב, שדרות שאול המלך 27.
ג'וני פרידלנדר — תחריטים, אולם קסט
נעמי סמילנסקי — תחריטים, אוקמות הגרפיקה.
ביתן הלנה רובינשטיין, רחוב תרס"ט 6
„נוער יוצר במוזיאון תל־אביב"
מיצירות תלמידי סדנאות הנוער של המוזיאון.

הרצאות

סדרת טיונים מס' 3 „מהסוריאליזם לאמנות הקינטית", ביום ב', 21.6.76, בשעה 20.30 הרצאה וסרט (מס' 6) „האמנות הקינטית" על־ידי עמי שבים (אמן).

קונצרטים

יום ג', 22.6.76, בשעה 20.30
ערב מוצארט — התזמורת הקאמרית חולון
מנצח: מנדי רודן, סולנים: אריה ורדי — פסנתר, חיים טאוב — כנר, דניאל בנימיני — ויולה.
בתכנית: דיברטימנטו ברה־מאז'ור (ק. 251); קונצ'רטו לפסנתר בטי־במול מאז'ור (ק. 271); סימפוניה קונצרטנטית לכינור ולויולה (ק. 364).

מוצ"ש, 26.6.76, בשעה 20.30
רסיטל של הצ'לן מיכאל חרן — חתן פרס תחרויות ג'נבה — 1967 (ניקאסדו ואיטליה) — 1973 והפסטיבל יוכבד קפלינסקי, כלת פרס תחרות באך (וושינגטון — ארה"ב) — 1975.
בתכנית: י.ס. באך — סוויטה לצ'לו סולו (מס' 3) בהאוחמט — סונאטות במי מינור; בארטוק — 2 ריקודים רומניים, שוסטקוביץ — סונאטה ברה מינור.

*

שעות הפתיחה לשני הבנינים
בימים: א', ב', ד', ה': 10—17 (הספריה 10—16);
יום ג': 10—13; 16—22 (הספריה 10—13, 16—19);
יום ו': 10—14 (הספריה 10—13).
מוצ"ש: 19—23, המוזיאון יהיה סגור בשבת!

הצטרף לאגודת ידידי מוזיאון תל־אביב!

הפתיחה הערב!

הטיילת שוב צוהלת!

יריד הטיילת

קיץ של אמנות ומלאכת מחשבת

THE PROMENADE SUMMER FAIR
Arts & Crafts

יתקיים על חוף הים של תל־אביב־יפו (ממלון דן עד רחוב טרומפלדור)
מיום א' 20 ביוני 1976 עד יום ה' 24 ביוני 1976
מדי ערב משעה 19.00 עד 23.00
ולאחר מכן בכל יום א' וב' בשבוע בלבד.

82 דוכני תצוגה ומכירה
של ציור ופיסול,
עבודות קש, אמאיל, זכוכית,
עור, תכשיטים, ריהוט קל, אביזרי נוי
דוכנים מיוחדים לעתיקות.
בכיכר לונדון - צלילי קיץ - מופעי הזמורות.

להתראות על הטיילת!

עירית תל־אביב־יפו
האגף לתרבות, לנוער ולספורט

המשרד הראשי: שדרות רוטשילד 76, תל־אביב, טלפון 611141 ● המחיר למילה: יום חול: 6.00 ל״י, יום ששי: 8.00 ל״י

פרקי היום בתנ"ך
● תהלים, קי"ג - קי"ד.

המשנה היומית
● שביעית, ד' ו־ה'

הדף היומי
● פסחים, ט"א

ההלכה היומית
● קצור ש"ע [illegible]

קבלנים
● [illegible] במקום [illegible] דירות [illegible] לפנות במקום או [illegible]
● במרכז ב"ת דירות 4 חדרים לכניסה תוך 8 חודשים [illegible] בשעות 7—8.
● במרכז רמת־גן. [illegible] בבניה [illegible] + מעלית טלפון [illegible]
● [illegible]
● בהרצליה רבתי, דירות פאר. 3, 4 מחירים נוחים [illegible]
● בראשל"צ תחנתה 4 ל־כניסה מיידית — 205.000 נאות רבתי [illegible]
● נאות רבתי מציעה: [illegible] דירות בראשל"צ [illegible]
● פרוייקט [illegible] מנחם [illegible]
● בחולון "בלפור — כהן" [illegible] 10—17.

וילות ובתים
● בסביון למכירה [illegible] 10—7 ושעות אחה"צ והערב.
● בהרצליה הצעירה קוטג' 220 מ"ר בנוי לכניסה — [illegible]

דירות למכירה
● ב"גל אלונים" מבנות [illegible]
● בצפון [illegible] 3 חדרים [illegible]
● ברחובות דירת 4 חדרים [illegible]
● דירות 3, 3½, 4 חדרים [illegible]
● בצפון ברחוב ארלוזורוב 3½ ת"ג כלי [illegible]
● בדרום [illegible] 4 חדרים + הול גדול [illegible]
● בראשון לציון 4 + חדר עבודה [illegible]
● בת"א דירת 2½ [illegible]
● למכירה [illegible]
● בגבעתיים ברמ"ג 3 + סלון גדול [illegible]
● במרכז רמת־גן 3 חדרים + הול + ארון קיר + טל־פון. [illegible]
● בפתח־תקוה 3 מרווחת 100 מ"ר [illegible]
● בבני־ברק בכניסה [illegible]
● [illegible] דירות 4, בבנין 2 קומות [illegible]
● 140 מ"ר, דירות [illegible]
● בנתניה [illegible] 4 חדרים + [illegible]
● הסתנ"ג 2 חדרים גדולה [illegible]

חדרים מרוהטים
● ללא דמי תיווך!! [illegible]

דירות בדמי מפתח
● למסירה ברמ"ג 3 חד־רים + חצר ביפו. טלפון: 827062.

דירות מרוהטות
● שותפת אינטליגנטית ל־דירת 2 חדרים מרוהטים + טלפון 720057 מ־14.00.
● "ידיעון דירות" 2—3 חד־רים קומפלט בגל 14 טלפון 03-228907
● במבחרה 2½ חדרים ע.פ. טלפון 247040 אחרי 12.00.
● ללא דמי תווך! "מידע דירות" וחדרים להשכרה שד' ח"ן 85 ,246202 221048.

דירות בשכר חודשי
● בכפר־סבא 3 חד' ים מרו־הטת + טלפון [illegible]
● בשכ"ח! בצפון ת"א 2 + הול טלפון רהיטים 60174.
● ברחובות 4 ריקים, מעלית ותקשת נורדוי 28 021288.
● בנוה משכן 2 מרוהטת. 600 ל"י, טלפון 462201.
● בצפון 2 + הול מיידי, חזית, "סוררו", טלפון — 263180.

עסקים
● חייב למכור !! "מילק בר" + ציוד יחודי באזור ב־רמ"ג 628561 בעבודה.
● חנות בלערית ברחובות, באזור מאוכלס, טלפון 250577 269837.
● בית קפה ברחובות ב־אזור מאוכלס, טלפון — 269837 ,250577.

חנויות
● למכירה חנות קטנה במר־כז בתיים טל' 860690, — 874088.
● להשכרה אולם, חנויות ו־משרדים באיזור התעשיה ח־חדש בנתניה 068-24709.
● חנויות למכירה ולהשכרה מככר המדינה ובכל חלקי ה־עיר, "ארמת ישראל" אלאר לוח, תיווך נכסים, אלנבי 130, תל־אביב 614071.

מבני תעשיה
● למכירה באזור תעשיה חדש — אור יהודה אולמות למלאכה ותעשיה בגודל החל מ־18 מ"ר. פרטים: חברת "אביב" 737319 תוכל 20, רמת־גן.

משרדים
● בשכ"ח 2 קרליבך, אל־על, 2½ יבנה, 8—6 שדרות רוט־שילד, מינץ אלנברג יבנה 206281 24.
● בשכ"ח! 2½ חדרים + טלפון, בן־יהודה—ארלוזורוב במיוחד לסוכן ביטוח 60174.

אולמות
● אולם 600 מ"ר להשכרה לתעשיה, חשמל ונוחיות ב־יאור. 822000.
● 20 ל"י למ"ר — אולי לא אבל מחירים נמוכים למ"ר למחסנים בלב ת"א, בכל גד־לים מ־100 מ"ר עד 1000 מ"ר ע.פ. וקומות עליונות עם מע־לית נוחה, טלפונים. אנגלו סכסון 286181.

הכשרה לעבודה
● קורס מורוי לקצינ/ות בטחון וחקירות פרטים: — איתור 08-615865.
● קורסים לספרים נשים ו־קוסמטיקה, כולל התמחות ב־עבודה מעשית, "רואכה" — דיזנגוף 190 226008.

ביקוש עבודה
● כתבנית עברית מקבלת ב־ביתה 84162 וחבה מ־17.00 —20.00.

הצעות עבודה
● יהלומים !! דרוש פועל בריל למעלה לעבודה קבועה 88812.
● דרושה פקידה / כתב־נית למשרד מוסמך צעיר עם עובדים צעירים, אווירת עצי־רה ורצינית מאוד. עדיפות הדפסה באנגלית שעות ה־עבודה 8.00—16.00, נא לחת־קשר לקביעת ראיון לאירים 257387.
● מתכנת מחשב מתנח"ש כר כל הסוגים, מזכירות שליטה כשעות 228468.
● שומרים לבתי חולים ב־אזורי תל־אביב — יפו, בת־ים, חולון, פתח־תקוה, ראשון לציון, נס ציונה, תנאים טו־בים! לפנות למוריצין אז־רחי בת"א, בית אמריקה, — שאול המלך 35 וברחובות — הרצל 190.
● דרוש פרסים מעולה, בעל נסיון רב בעבודה על מכונות שטוחות ורבע אוטומט, עבודה בפ"ת, תנאים מצוינים טל' 910808 בשעות העבודה.
● [illegible] 14.00—8.00 [illegible]
● לבלאש אנד דקר רח' חסר־נה 26 אזור תעשיה חולון, טל' 801711 דרושים: 1) פקיד צעיר עם קטנוע. 2) פקיד צעיר עם נסיון באד־מיניסטרציה והנהח"ש לעבו־דה במחלקת אספקה.
● למפעלי חבורי קריסטל ב־בתים דרושה מרכזנית מ־12.00 עד 0 אחה"צ לפנות טל' 864111.
● מנהח"ש מוסמך בכל ה־דרגות, ליום עבודה מלא או 6 שעות, "מנאואר" ברנר 8 ת"א. 284126 8.00—14.00.
● דרושה פקידה מנוסה ל־הפעלת מכונה להנהלת חש־בונות ועבודות משרד שוט־פות לפנות: 025002.
● לבית חולים "יד אסא" בכפר סל"ל, דרושות אחות מעשית ומטפלות אכשירות מגורים במקום טלפון — 052-22283-4 בשעות 10.00—10.00.
● עד 100 ל"י ליום, לתופ־רות מקצועיות בתנאים מצו־יינים 700780.
● ספרית טובה + מתקרמת תנאים טובים פרמורק 28, [illegible]
● יהלומים !!! ברלנדירן ל־מטח אבנים גדולות טלפון 710621.
● לבי"ס תיכון דרושה מז־כירה לשעות 6—7 בערב ל־קבלת קהל לפנות מיר בין 10.00—18.00, ברנר 17 ת"א.
● הנדסאי למכירות ויעוץ באלקטרוניקה, טל' חשמל־נס חלקית 05-61540.
● לחברת לשרותי אלקטרו־ניקה דרוש עוזר מחסנאי אחרי צבא למשרה מלאה לפ־נות אישית ל"סינגל" החשי־ טל 4, תל־אביב.
● לעבודה במשרד בתל־אביב דרושה פקידה, תכיכה שמוי־מה בית ספר לפקידות לטל' 612202.
● לחברת דוד בע"מ דרו־שים/ות עובדים/ות נקיון ל־8 שעות עבודה בתל־אביב, שומרים לעבודות שמירה, רח' אלנבי 97, תל־אביב — 03-205850.
● דרושה פקידה מוכירה בעלת ידע כללי בהדפסה ו־ניהול משרד 820102 לפנות לרכ'.
● דרושים סוכנים להפצת מוצר חיוני בשעות הפנאי בשכר גבוה 200802.
● למפעל ברמת חייל דרו־שים: 1) מפעיל למכונת הז־רקה פלסטית; 2) פקידה טכנית; 3) פועלים/ות לעבו־דת הרכבה של מוצרים פלס־טיים. להתקשר 482201 (מ־10—14).
● דרושות תופרות לעבודה בוינגר ומתלמדות ל־8 שעות עבודה 847804.
● קופאים/ות מנוסים/ות דרושים לשניירזון, דיזנגוף 128, לפנות לדב.
● דרושה עוזרה למשק בית 8 פעמים בשבוע, 200003.
● דרוש טכנאי לעבודה משרדית קלה לחצי יום טל' 411982.
● יהלומים !!! דרושים חר־תך רציני וברלנדירן למעלה תנאים מיוחדים 720802.
● דרושה אשה לעזרה בבית בבני־ברק. טלפון 781072.
● יהלומים ! דרושים מתלמ־דים רציניים אחרי צבא ל־לימוד מקצוע היהלומים טל' 828007.
● יהלומים ! דרושים חות־כים וברלנדירים למעלה — נוה שאנן 16, פולק.
● פקידות, מזכירות ונהח"ש לפנות ל"שחם" אלנבי 140. 03-620130.
● פועלים, מקצועיים בענף המתכת. "שחם", אלנבי 140, 03-622186.
● דרושים עובדים רציניים תריס לעם אורלוב 58, פתח־תקוה.
● דרוש/ה פקיד/ה עם ידע בהנהח"ש + עבודות משרד, 03-820172.
● דרוש מלצר/ית לעבודה ב־מסעדה. לפנות לטלפון — 86960.
● לבי"ס לליפוף מנועים דרוש מלפף מנועים מקצו־עי, 88417.
● 4 שעות עבודה אחה"צ, להתכנת נשיונל, להנהלת בנק משעה 2—6 5 ימי עבו־דה. לטלפון 881121.
● דרושה אשה אחראית ל־עבודות בית 3—4 פעמים בשבוע 434716.
● דרוש פועל למכונות סרי־גה עגולות, אקשטיין, פלורנ־טין 40, 822620.
● בפ"ת דרושה מטפלת בע־לת נסיון לחצי יום עבודה. 202553.
● דרושה נערה לקבלת חו־רעות. טלפון מ־8—14 — 221878 550 לירות.
● דרוש שליח עם אופניים ליום שלם. 986250, 280929.
● יהלומים, דרושים מכנסת למעלה, לפמח + ברלנדיר למטח. 88416.
● דרוש בת"א שליח עם קטנוע, טלפון 03-206671 ב־בוקר.
● עובדות נקיון לבית ספר בגבעתיים למשרה חלקית מ־שעה 2.00 אחה"צ 1000 ל"י לחודש, טלפון 58887.
● דרוש מציל לבריכה בית שמש, לטלפון 02-[illegible]
● דרושות מוכרות מנוסות ליום עבודה מפוצל, בית אופנה שניידמן, דיזנגוף 126 לפנות למר דוב.

תורנות רופאים לפי המקומות

תל־אביב
● ברית קופות חולים: קופת־חולים לאומית; קופת־חולים מאוחדת; קופת־חולים "מכבי" כוללת קופ"ח אסף, תורנות לילה במגן דוד אדום ברחבי המדינה.
● ד"ר הר־אבן, אפשטיין 6, טל. 443281;
● מד"א, טלפון 101, 292222. רופא בין השעות 8 בערב עד 7 בבוקר, תמבקר חולים בבתיהם.
● ער"ן — עזרה ראשונה נפשית — ת"א 261010, 24 שעות ביממה;
● מד"א הרצליה, טל. 101, 981333;
● מד"א קרית־אונו, טל. 781111;
● נוש דן
ההסתדרות הרפואית, טל. 723385, הר־צל 58, רמת־גן.

ירושלים
● הזמנת רופאים במקרים דחופים מ־8 בערב עד למחרת ב־7 בבוקר טלפון 101 בתחנת מד"א מרפאת ורופא לטי־פולים דחופים בלבד.
● ער"ן — עזרה ראשונה נפשית — טלפון 02-69911

חיפה
● רופא תורן במגן־דוד־אדום, טל. 101, עד 7 בבוקר.

תורנויות בתי חולים

תל־אביב
● הדסה (פנימית, כירורגית, ילדים);

ירושלים
● הדסה (ילדים, עיניים); שערי צדק (פנימית, כירורגית, נשים);

חיפה
● רמב"ם;

תורנות בתי מרקחת

תל־אביב
● ככר המדינה, ה' באייר 48, טל. 258046;

ירושלים
● ד"ר פרקש, הפלמ"ח 28, טל. 36084;
● אלבתרא, רח' צלאח א־דין, טל. 284123;

חיפה
● הנשיא, הנשיא 33, טל. 87312;

מכל הארץ
● נתניה: הנשיא, וייצמן 36, טל. 23639;
● מחוז השרון: כפר שמריהו, כפר שמרי־יהו;
● פתח־תקוה: אסותא, ברון הירש 21, טל. 911710;
● רמת־גן: גבבה, גבבה 38, טל. 743159;
● בני־ברק: הדסה, כפר הישיבה;
● בת־ים: הלוי, בלפור 9;
● חולון: נאות רחל, אילת 36;
● אילת: מיכלין;

שרותי רכב
● כריות סניה — בראי ב־ דינמומטר, רק בוחן מוסמך שלרשותו כל הציוד החשב־י וכל לגלות ליקויים וסימני תאונה במכוניות שאתה עומד לרכוש, דינמומטר תל־אביב, דינמומטר ירושלים.

השכרת רכב
● "מיני גל פורד" השכרת מכוניות במחירים זולים טל־פון 297888 בן־יהודה 10 תל־אביב.
● ב"ארז" פרטיות ושנדרום תחנת הרכבה ארלוזורוב תל־ אביב, 256054.

מכוניות
● בהזדמנות קורטינה אל. אוטומטית 1974 עשו 50,000 ק"מ במצב מצוין (מהשכרה) 223989.
● השתגענו !!! סוסיתא משופצת עם טסט ואחריות כו "רכב ישראלי" צומת אבו עם העברת בעלות מנה לפ־ כביר יפו 820102, פתוח עד 7.00.
● קונסטה 1800/8 טוב מ־ טל' 622211 [illegible]
● סובארו (מכונית קטנה), יד ראשונה 56,000 ק"מ, ב־מצב מצוין, 03-221216 בין 9.00—12.00, מכון משקפי.
● וולבו 1972, אוטומטי, מו־ מנע, בן־יהודה 100 תל־אביב 240296.
● דודג' 500 1067 מטורה, ברוך כחול, טסט, מנוע 1974 ועליה חשניה 14 חולון, שר־ שני.
● פיאט 1072 124 אוטומ־ טית במצב מצוין 284788 מ־ הצהריים.
● בהזדמנות! פורים 1800, 1971 מצב מצוין + טסט ו־ רדיו 226069.
● פורד.. קורטינה אקס.אל. אוטומטית קוו 71 יפחפית 775688 ,748806.
● פורד 20 (טאונוס) 1968 אוטומטי, יד ראשונה מצו־ יינת 9—14 03-206828-4.
● היפושית 1800 1068 ה־ מנוע 1974 שמורה כחדשה + תוספות 27,000 782461.
● למכירת אאודי ב"א.אל. ב־מצב טוב 72, 041300.
● סוסיתא! סוסיתא! קונה במזומן, סוסיתות ישנות ל־פרוק, 787160.
● קורטינה שמורה כחדשה + תוספות ורדיו, 1971 טל. 826474.
● חיפושית 1070 — 37,000 ק"מ, טסט לשנה, רדיו מצויינת, 702030.
● י.ב.ס.ט. 60 שמורה בטעב מכאני מצוין + תוספות. 031200 9—10.
● אופל קדט סטיישן 1068 יד ראשונה נהדרת, 874280.
● פיאט 128, 1974 מרפקי 2 מכוניות 1000 + 1800, טלפון 206867.
● טאונוס 20 אם. מודל 70' בהזדמנות מצויינת 878048.
● חיפושית 1078 רדיו בלאו־פונקט 77,000 ק"מ, מצב מצוין 48.000 ל"י טלפון 267760 10—19.
● אופל רקורד 1068 אחרי אוברול, טסט לשנה טלפון 003-00120.
● בהזדמנות, חיפושית 1800 1072 במצב מצוין 701416 10.00—.
● פולקסווגן באגי 1974 יד־ ראשונה טסט לשנה + תו־ ספות 08-244068, 08-54679 איתן.
● פיאט 124 78, 45,000 ק"מ טלפון 058-0084 מ־16.00.
● פג'ו 204, 1968 סטיישן יד ראשונה 70,000 ק"מ חד־ שה לבנמי 781223.
● סימקה 1000 1968 יד־ ראשונה טסט + ביטוח — 724207.
● אסקורט 1978, יד ראשו־ נה תשכרה, בעבודה 257111 יעקב.
● מיזוג אויר למכונית ! — שרות והתקנה באחריות מל־ אה, בד לוי מיזוג אויר ל־ רכב" הרצליה צומת אכדיה, 007888.
● פג'ו 404 יד ראשונה 1974 [illegible] 20.00—16.00
● אסקורט 1976 4 דלתות "מורד רמת־גן" 710030.
● אסקורט 1970 2 דלתות ב־ מצב מצוין טלפון 026419 ב־ שעות העבודה.
● קורטינה 1978 אוטומטית + רדיו טייפ, 4 צמיגים חד־ שים 788810.
● בהזדמנות לארע 1063 ב־ מצב נהדר משעה 8.30 — 10.00 ,724297.
● חיפושית 1970, רדיו + טסט מצב חדיש [illegible]
● קורטינה סופר 68' במצב טוב טל' [illegible], 8.00 — 14.14. לפנות לנתן.
● בהזדמנות רנודיופין 1961 כל הקודם זוכה 724207.
● חיפושית 1971, 70.000 ק"מ טלפון בעבודה 294247-8 עד 20.00.
● וריאנט קוסה 1978, יד ראשונה, 46,000 ק"מ. [illegible]
● וליאנט 1970 אוטומטי פאור סטירינג פאור ברקס + מזגן. 130,000 ק"מ טלפון 03-741347 10.00—17.00 חברת "אביבית" בע"מ. כצנלסון 97 גבעתיים.
● "ידיעון רכב" ללא תיווך קניה ומכירת פורד [illegible]
● צבע כללי — 600. מחות בחצי המחיר מלמה 2 יפו בהנהלת מימון 820121.
● אלפא רומיאו ג'וליה 1000 סוף 1078 טל' 08-204811 03-420412.
● סובארו מיני אר־2 1972 + תוספות 21,600 ל"י — 482006.
● רנו 12 1072 ורנו סטיישן 1974 ומכוניות חדישות אפש־ רות מיידית ברנו רמת־גן — 708174.

דודי שמש וחשמל
● תכונה, חרור נוזל, עלצל דגם מעולה 6 שנים אחריות 80 שנות שרות נאמן, דרך תשלום 7 תל־אביב.
● תיקוני דוודים ע"י מוס־מך באחריות "גלעד" טל' 84125, 84196.
● קרן אור! חרור נוזל? טלפון 205608 או 840418 יצרן מספר אחד לדודי שמש וחש־מל. תל־אביב רחוב גולומב 34.

רהיטים
● בהזדמנות: שולחן סלוני זית + סלוני + פינתי ב־ סגנון עתיק, 377801, 824050.
● פינת אוכל מהודרת פינ־ גו סטיל 244513 בוקר — 280702 אחה"צ.

מקררים
● קונה !!! מקררים משומ־ שים במחיר גבוה ובמזומן. טלפון 844358.
● קונה !!! מקררים משומ־ שים במחיר גבוה ! ביום — 827001 בערב 860141.
● קונה !!! מקררים משומ־ שים במחיר גבוה ובמזומן. טלפון 826007.
● קונה מקררים!!! במחיר הגבוה ביותר במזומן, ביום ובערב 885810.
● מקררים צפון !! קונה מקררים במחיר גבוה טלפון 446050 ביום ובערב.

כלי נגינה
● פסנתרים מטיב מובחר עד משובח ביותר. גם צ'מבלו, יבוא לעולים, שירות, כיוון ותיקונים, כנרים מקצועי — "קליינטון" בורש 2 ירושלים 02-228700, זמנהוף 86 ת"א, 03-264080.
● אצלנו יותר בזול והר־ בה יותר טוב. מיטב פסנת־ רי אירופה, בית הפסנתר תל אביב, אלנבי 99, מוסיפה ליליבג חיפה הרצל 1.
● 4,600 לירות במזומן וה־ יתרה בתשלומים ללא רי־ בית בקנותך פסנתר או אור־ גן אצל מלניק פסנתרים — דיזנגוף 125, תל־אביב טלפון 220308.
● מבחר האורגנים האלק־ טרוניים והגיטרות הגדול ביותר בישראל זומרלר בן־ יהודה 8 ת"א.
● 000 מבחר תצוגה של כלי נגינה מעולים תמצא רק ב־ "כלייזמר" בת"א דיזנגוף 210 חיפה — חלוץ 68, ובנת־ ניה, הרצל 45.
● פסנתר ? אורגן ? אקור־ דיון ? רק אצל יבואני כלי הנגינה המקצועיים "רסיטל" רח' בן־יהודה 148 תל־אביב טלפון 200901.
● פסנתר גרמני במצב טוב בהזדמנות, לטלפון בערב — 249750.

מערכות קול
● הזדמנות ! לפני מס ערך מוסף מערכות סטריאופוניות חדשות עם אוזניות מיצוניות קלות (אחריות מלאה) לפנות לצבי לייש מאולם הצלילים של תרויאז, רח' קרליבך 27.
● הזדמנות ! לפני מס ערך מוסף מערכות סטריאופוניות חדשות עם רמקולים חיצוניות קלות (אחריות מלאה) לפ־ נות לצבי לייש באולם הצלי־ לים של תרויאז. רח' קרלי־ בך 27.

מציעים למכירה
● חיסול המלאי בתוויות מיוחדות דולציין, תל־אביב טרומפלדור 20 א' טלפון — 603807 בשעות 9—1.
● רהיטים סלוניים, מכונה תפירה מ־10—7 טל' 283026.

רוצים לקנות
● סגל קונה הכל מטלווי־ זיות, מערכות רהיטים — טלפון 803748, 812207.
● עמום קונה הכל, רהיטים, פריג'ידרים, טלוויזיות ותי־ סולים — טלפון 832818 ב־ ערב 880078.
● רהיטים משומשים, פרי־ ג'ידרים, עתיקות וירושות. 424066 בערב 677207.
● הלוכה קונה הכל, פריגי־ דרים ורהיטים. 832241 ב־ ערב 850067.

שרותים
● ג'וקים — חיסול מוחלט, אחריות לשנה, "א.צ.צ." טל' 03-824400 [illegible]
● "המכריע" פלטשים ומב־ ריקים + נקיון יסודי מ־ 360 ובאחריות + הדברה — 780321, 808806.
● "חסוף לג'וקים" — הדב־ רת מזיקים —110, אחריות לשנה, 201894, 860760 ל־ 780321, 80606.
● הברקה, מלטשים ומבריק־ קים טרצפות 350 נקיון יסו־ די 280772.

מכון יופי
● מסג' + סאונה לגבר ה־ מקפיד על הופעתו ובריאו־ תו! 230028 פרישמן 20.
● סאונה + מסג' בוא הנ־ פש ולצאת כבר לא תרצה! 288618 חובבי ציון 20 (פי־ נת בורוכוב).
● אל תהסס לבחור בנו מ־ כל השורות! מסג'! תוצאה לית! קוסמטיקה! [illegible]

מסג'ים
● מסג'יסטית צעירה מקבלת באופן פרטי ברח' הרואה 68 רמת־גן, הכניסה מחיות — [illegible]
● נעורים, בריאות וסימס־ טית בסוערון מסג' וסאונה, שלמה המלך 46 (פינת פרישמן).
● מצעד היפהפיות!! בכל שבוע מסג'יסטית חדשות — בוא נסה וחנה. כול 81 תל־ אביב.
● מסג'יסטית בלונד 28 דירה שלוש כל יום בין 11.00 — 18.00.
● ליודעי מסג' לבבך מסג'יס־ טית צעירה ומרופצת. גור־ דון 71.
● צעירה תמורה ומרופלמת במסג' מרגיע, בן־יהודה 185 (במפרץ).
● מסג'יסטית תמורה עונקת פרטי, בגלבוע 186 גבע־ תיים, דירה 2.
● מסג' מהנה ביצנגם 8 דירה 29, קומת קרקע מול ברי־ כת גלית, ירדאליהו, כניסה א'.
● מסג' מקצועי מסמל ה־ מרופלמת, נוטליב 17 ק"ב דירה 4 פינת בן גוריון 38.

שידוכים
● "ונוס" הכרויות רציניות לידידות ונשואין, [illegible] 14, 08-228907.

חוגים
● חגי בן 40+ ופשוטות. ברצונך להכיר ידידה שתע־ נה על כל משאלותיך הכמו־ סות ולא להתאכזב? צלצל "אמנון ותמר" 288470.

חקלאות
● למכירת 1500 תרנגולות תעיר בקיבוץ עזריה לפנות למשפחת שטבייס 466188.

חיפוש קרובים
● [illegible] לחבור [illegible]

טיולים
● היחידי בטיבו ובמחירו! סטודנטים/ות וצעירים/ות לאירופה כנעו 208239.
● טיולי צעירים, אירופה חקלאסות ספרד, כולל אנד־לוסיה, תבניות השולכות נסיעה במטוס ושיוט באניה [illegible] 8-864522.
● מתארגנת קבוצת סטוד־ נטים אקדמאים וצעירים לא־ רופה. אקדמי 51887, 81406.
● חבורות עליזות של סטוד־ נטים וצעירים [illegible] ארגנת לטיול מסודר לאירו־ פה, להתקשר לאיתים, טל. 942561.

הלואות
● הלוואה לירות תמורת [illegible] תכשיטים ודברי ערך טל 014481.

צילומים
● תיקונים ושירות מקרונ־ גה וסוורים סוכו בלטרי, — אלנבי 100, ת"א.

נתניה

דירות למכירה
● למכירת קוטגיים אקסקלו־ סיביים משקיפים לים 4 [illegible] 4 חדרים + חדר [illegible] 450,000 טל' [illegible]

נופש
● מלון צוקיים דיזנגוף 80 לינה וארוחות, 40 ליום טל' 08-22816.

הלוח הכפול

חיפה

הכשרה לעבודה
● קורס מורוי לקציני/ות בטחון וחקירות, פרטים — איתור: 04-610281-2.

מכוניות
● פיאט 128 פורד 1071 [illegible] רדיו יד ראשונה 379241.

כלי נגינה
● בהזדמנות גיטרה חשמ־ לית ואמפליפייר [illegible] טל־ פון 507268.

טלוויזיה
● שרות בזול עד תנות לתי־ קון טלוויזיות [illegible] מסרון 866066 [illegible] התיקון.

רכבות היום
ימים א'—ה'

מירושלים
● לתל־אביב דרום: 11.16, 14.22, 17.44
● לבני־ברק ולחיפה: 7.30, 16.30
● לבאר־שבע ודימונה: 7.30, 16.30

מתל־אביב
● לירושלים: 7.30, 11.02, 14.18
● לחיפה: 6.00, 7.00, 8.00*, 9.00, 10.00, 11.00, 1200, 13.00, 14.00, 15.00*, 16.00, 17.00, 18.00, 19.00, 20.00
● לנהריה: 8.00*, 12.00, 15.00*, 17.00
● לבאר־שבע: 6.36, 9.22, 12.30, 18.00
● לדימונה: 9.22, 16.00

מחיפה — מרכז
● לירושלים: 7.03, 15.43

מחיפה
● לתל־אביב: 5.53, 6.30, 7.10*, 8.19, 9.00, 10.30, 11.36, 12.46, 14.08, 15.12*, 15.58, 17.07, 17.37, 19.15, 20.13
● לנהריה: 6.20, 9.03*, 13.17, 16.03, 18.17
● לבאר־שבע ולדימונה: 7.03, 15.43

מנהריה
● לחיפה: 5.44, 7.32, 10.55*, 14.27, 17.15, 19.26
● לתל־אביב: 5.44, 7.32, 10.55*, 14.27, 17.15, 19.26
● לירושלים, באר־שבע, דימונה: 5.44

מבאר־שבע
● לתל־אביב ולחיפה: 6.59, 9.50, 15.00, 16.12
● לירושלים ולחיפה: 6.59, 16.12

מדימונה
● לתל־אביב, ירושלים (חיפה): 6.30, 15.42

* רכבת אקספרס [illegible]

ל.דפי זהב
דרושים
גרפיקאים - ביצועיסטים
עם נסיון ביצוע של שנתיים לפחות
לקביעת ראיון נא להתקשר לירדנה
מח' גרפיקה טלפון 03-257111

מועצה מקומית ראש־פנה
דרושים מורים/ות לבי"ס יסודי ע"ש ש.ח. וידקוביץ לעבודה בשנה"ל תשל"ז
מחנך לכתה ז'
מחנך לכתה ח'
מורה לאנגלית
התנסות בלמוד מעלתני ויצירתיות
ינתן סיוע בדיור, עדיפות לבעלי משפחות שיקלטו במקום
בדבר פרטים נא לפנות לביה"ס או למועצה המקומית
067/37184
067/37113

ל"סימא"
סוכנות ימית מערב אירופה
אבן גבירול 37, תל־אביב
דרושים
רוכשי מטענים
שעות העבודה 8.00—16.00. עבודה מעניינת ותנאים טובים לאדם המתאים.
נא לפנות לטלפון מס' 253734, 259164, לקביעת ראיון.

לצה"ל דרושים
מתורגמנים (ערבית)
לקבע או כאזרחים עובדי צה"ל
מועמדים מתאימים יפנו בכתב ל־ד.צ. 2423 ע. שלישות, "עבור מתורגמן". התפקיד כרוך בשהיה רחוק ממקום המגורים.

קיבוץ נתיב הל"ה
מחפש
גננת
אפשרי עם משפחה
התנאי: מגורים במקום
להתקשר טלפונית לנתיב הל"ה 02-911317
ירושלים

לגסטטנר ישראל בע"מ
דרושים אנשי מכירות בכירים
בדבר פרטים נא לפנות טל. 03—727121 למר יהודה כהנה

מפעל למוצרים טרומיים
בעל מוניטין במרכז הארץ
מחפש
מהנדס או אדריכל
בעל כישורים לתפקיד בכיר ואחראי
לפנות בכתב לת.ד. 4496 ת"א עבור מהנדס.

חישולי כרמל בע"מ
דרוש הנדסאי/טכנאי מכונות
כשורים:
* 3 שנות נסיון בתעשיה.
* שליטה בשפה האנגלית.
* דיקן ואמין.
המועמד שיבחר יעבוד כאנג' אבטחת האיכות של המפעל
תנאים הולמים למועמד המתאים
לפנות בכתב לאגף כח אדם
ת.ד. 30 טירת הכרמל או טלפונית למס' 01—539202—3—4
CARMEL FORGE LTD

לאגד ת"א
דרושים/ות
* נקבניות
בעלות ניסיון בתקלידיות (דקטים) תועדפנה מועמדות בעלות ניסיון בעבו־דה עם מיני מחשב.
* מפעיל מחשב
370/145 במערכת VS/DOS בעל נ־סיון של שנה.
העבודה במשמרות
העונים על הדרישות יפנו לת"ד 33091 ת"א עבור מחשב או לטלפון 251083(03).

דרושות
בתל־אביב
נקבניות
I.B.M.
מנוסות,
תנאים מצויינים
טלפון: 622292

מפעלים המלח בע"מ
לאגף השווק
דרושים לעבודה בבאר־שבע
1. מזכירות־כתבניות
— באנגלית ועברית (רצוי שפת אם באנג־לית), קצרנות אנגלית, הפעלת טלקס — יתרון.
2. מנהל חשבונות
— עם רקע בבנקאות (יצוא), ידיעה באנג־לית מסחרית.
3. פקיד מסחרי
— בקי בתהליך יצואים, אשראי דוקומנטרי ומכס. אנגלית הכרחית.
4. מנהל חשבונות
— סוג ג'ד. אנגלית הכרחית.
מעונינים יפנו עם קורות חיים למחלקת אדמי־ניסטרציה וכח־אדם ת"ד 75 באר־שבע.
סודיות מובטחת

דרושים ליטי חול
* מכצר עם נסיון
* קוטאים/יות
לפנות: "חמוזוג" בן־יהודה 21 א'. בין ה־שעות: 13.00 — 20.00; 07.00 — 09.00

לחברת יבוא ושווק מכשירי חשמל ביתיים
דרושה פקידה
עם ידע בהנהח"ש למשרד בר"ג
בעבודה 732088
בערב 762384

משרד לתכנון בת"א
מחפש
שרטטת חשבול
עם נסיון
טלפון 454066

דרושים
מסגרי בנין
מעולים
תושבי חולון והסביבה
להתקשר 878090 בשעות הערב

דרוש
איש מכירות
באיזור ת"א
לניהול חברה המשווקת מוצריה לקבלני בנין וחשמל
תפקיד בעל אתגר ואפשרויות קידום.
רק אנשים מתאימים ומתחימים יפנו בכתב יד בצירוף קורות חיים לת.ד. 1592 "עבור איש מכירות".

המועצה המקומית קרית־ים
ת.ד. 60, קרית־ים. טלפונים: 713121, 713124

מכרז פומבי מס' 18/76

בהתאם לסעיף 13 לצו המועצות המקומיות (בדבר העסקת עובדים) תשכ"ב־1962, מכריזה בזה המועצה המקומית קרית־ים על משרה פנויה כדלקמן:

תאור המשרה: **מזכיר העיר**

דרגה: יז—יח (38—40 נקודות) של הדירוג האחיד.
שעור המשרה: משרה מלאה.
דרישות המשרה: א. רצוי בוגר קורס אוניברסיטאי למינהל ציבורי או בוגר קורס אוניברסיטאי למשפטים או נסיון של 3 שנים לפחות בתחום השלטון המקומי. ב. נסיון וכושר ארגון ופיקוח על עובדים. ג. נסיון וכושר בניהול מו״מ והבעה בכתב בע״פ. ד. ידיעת השפה העברית על בוריה וידיעת השפה האנגלית.
דרישות מיוחדות: מגורים במקום.
בקשות למכרז יש להגיש למזכירות המועצה המקומית, עד יום ראשון ד' בתמוז תשל"ו — 4.7.76. המועמדים ידרשו לעמוד בפני ועדה בוחנת המורכבת בהתאם להוראות מינהל שירות העובדים במשרד הפנים. טפסים להגשת הבקשות ניתן לקבל במשרדי המועצה ובמינהלים המחוזיים והנפתיים של משרד הפנים.

בנימין שגל
ראש המועצה המקומית קרית־ים

משרד החינוך
הודעה על משרות פנויות

למפקחים ומדריכים במשרד החינוך והתרבות

מכרז משולב (פנימי וחיצוני) למשרות פיקוח והדרכה

א. תיאור התפקידים והדרישות למשרות הפנויות מפורטים בחוברת המכרזים המצויה בלשכות המחוזיות של משרדנו ושל נציבות שירות המדינה.
ב. להלן פירוט הדרגות המצויות במכרז: ממ"ד — מורה מדריך; מד' — מדריך; מפקח — מפקח.

למשרות מסויימות צמיד מתח דרגות והוא רשום ליד המשרה.
היום האחרון להגשת הבקשות הוא יום רביעי ב' בתמוז תשל"ו 30.6.76.

מס' המכרז	תואר המשרה
	מזכירות פדגוגית
543	מפקח מרכז ויו"ר הועדה להעיכות בינייים — דרגה, מפקח — ירושלים וכל הארץ.
544	*) מפקחת על גני ילדים — דרגה, מפקח — ירושלים וכל הארץ (½ משרה);
	היחידה לקליטת ילדי עולים
545	מפקח על פעולות לקליטת ילדי עולים — דרגה, מפקח — ירושלים וכל הארץ.
	היחידה לספרי לימוד
546	*) אחראי לבדיקת ספרי לימוד בחינוך הממ"ד — דרגה, ****) ממ"ד — מד' — ירושלים (½ משרה).
	מרכזות פרגוגיות
547	מפקח על מרכזיות פרגוגיות — דרגה, ממ"ד — מפקח — ב"ש (½ משרה).
548 — 549	מנהל מרכזיה פרגוגית לחינוך יסודי — דרגה, ממ"ד — מד' — **) חולון, צוחה.
	אגף חינוך ותרבות לערבים
1/550	סגן מנהל האגף לחינוך ותרבות לערבים — דרגה, מפקח ירושלים.
1/551	מפקח על מורים יועצים ערביים — דרגה, ממ"ד — מפקח ירושלים, *) (½ משרה). **)
	קצין מטה חינוך
1/552	מפקח — דרגה, מפקח — עזה וצפון סיני.
	אגף הנוער
553	— רכז נוער מנותק — דרגה, ממ"ד — מד' — ת"א.
554	מפקח המרכז לפישוט התודעה היהודית — דרגה, מפקח — **) ירושלים וכל הארץ.
	ביה"ס להכשרת עובדי הוראה בכירים
555	מדריך — דרגה, מורה — ירושלים (½ משרה) *)
556	מדריך — דרגה, מורה — ירושלים (½ משרה) *)
557	מדריך — דרגה, מורה — ירושלים (½ משרה) *) ****)
	חינוך מבוגרים
558	שיור עברית — דרגה, ממ"ד — מד' — ירושלים
	היחידה לפעולות טיפוח בחינוך על יסודי
559	מפקח על מפעלים חברתיים — דרגה, מד' — ירושלים *)
	מחלקת הבחינות
560	מסמוכנ — דרגה, ממ"ד — מפקח — ירושלים (½ משרה)
	לשכות מחוזיות
561	מפקח על השתלמות עובדי הוראה — דרגה, מפקח — ירושלים (½ משרה).
562	מפקח על חינוך הכרתי על יסודי — דרגה, מפקח — דרום.
563	מפקח על הוראת האנגלית — דרגה, ממ"ד — מפקח — מרכז (5/6 משרה). *)
564 — 565	מפקח על מרכזי חינוך — דרגה, מפקח — דרום (½ משרה), צפון (½ משרה) *).
566 — 569	מפקחות על גני ילדים (טיפות ורווחה) — דרגה, ממ"ד — מפקח — ירושלים (2/6 משרת), ירושלים 2/6 משרת) ****), ת"א (4/6 משרת), מרכז (4/6 משרה) ****).
570	רכז הדרכה — של"ח — דרגה, ממ"ד — ת"א *)
571 — 1/572	מפקח על פעולות של"ח — דרגה, ממ"ד — מפקח חיפה, צפון *) **)
573	מדריכה לכתות אורגניות — דרגה, ממ"ד — מד' — צפון (½ משרת) *)
574	מורה מנחה — דרגה, ממ"ד — מד' — צפון (½ משרה).
575 — 578	מדריך להוראה מסייעת — דרגה, ממ"ד — מד' דרום (2/6 משרה) *), (2/6 משרה) *), (2/6 משרה), ½ משרה) ****) *)
579	מפקחת על הוראת התזונה וכלכלת בית — דרגה, ממ"ד — מפקח — צפון.
	אגף לחינוך התישבותי
580	מנהל ומרכז הפיקוח הפדגוגי — דרגה, מפקח — ת"א וכל הארץ. *)
581	מפקח לאגרוטכניקה ומגמות טכנולוגיות — דרגה, מד' — מפקח — ת"א וכל הארץ *)
582	מדריכה לכלכלת בית — ממ"ד — מד' — ת"א וכל הארץ (2/3 משרה)

*) במשרה זו מעסק עובד, אין לעובד כל זכות על המשרה.
**) משרות אלו הן קטעות באופן זמני והעובד שיבחר יעסק במינוי בפועל או עפ"י חוזה מיוחד.
***) המשרה היא בלתי צמיתה והעובד שיבחר יועסק עפ"י חוזה מיוחד או במעמד של מינוי בפועל במקרה של עובד המועסק בקביעות במסגרת חינוך רשמיים.
****) העובד שייבחר יהיה טעון אישור נוסף של המועצה לחינוך ממלכתי דתי כתנאי לכניסתו לעבודה.

פרטים מלאים ניתן לקבל במחלקת לעניני עובדים ירושלים, רח' שבטי ישראל 29 חדר מס' 22 או בחוברת המכרזים שניתן לראותה בלשכות המחוזיות של משרדנו:

1. לשכת מחוז ירושלים — רח' המלך דוד 18.
2. לשכת מחוז מדרום — רח' הנשיאים באר־שבע.
3. לשכת מחוז ת"א — בנין הדר דפנה, שד' שאול המלך.
4. לשכת מחוז מרכז — בנין הדר דפנה, שד' שאול המלך.
5. לשכת מחוז חיפה — רח' סנט לוקס 7.
6. לשכת מחוז הצפון — בית הממשלה הקריה, נצרת עלית.
או בנציבות שירות המדינה, ירושלים, הקריה ע"ש בן גוריון, כביש רופין ובלשכותיה המחוזיות.
1. לשכת מחוז תל־אביב — הקריה, רח' ה' מס' 3.
2. לשכת מחוז חיפה והצפון — רח' חסן שוקרי 11 (בית הממשלה).
3. לשכת הנגב, באר־שבע — דרך הנשיאים בנין משרד הפנים.

כל המעונין הממלא את דרישות המשרה שהוכרז עליה ימלא טופס בקשה למשרה פנויה קאמ"פ 2115 (מדף 1081) שאפשר לקבלו במשרד החינוך והתרבות ובלשכות המחוזיות, את הטופס יש להעביר ב־2 עותקים למחלקה לעניני עובדים של משרד החינוך והתרבות ירושלים, לאחר מילויו בקפדנות על כל פרטיו בציון תולדות חיים.
עובדי מערכת החינוך הרשמית (עובדים המקבלים שכר במשרד החינוך והתרבות) ישלחו עותק אחד של הבקשה ישירות למחלקה לעניני עובדים, ועותק שני הגש על ידם למנהל הממונה או למנהל האגף הנוגע בדבר. שאר המועמדים יגישו בקשותיהם במישרין למחלקה לעניני עובדים ירושלים, רח' שבטי ישראל 29, במעטפה סגורה המסומנת —
המחלקה לעניני עובדים
מכרז מס'
משרד החינוך והתרבות ירושלים

על המועמדים לדאוג שבקשותיהם בצירוף המסמכים הנדרשים וכל מסמך אחר שבדעתם להגיש (בצירוף תרגום הנאמן לעברית, אם הם ערוכים בלועזית) יגיעו למשרדנו לא יאוחר מתאריך האמור).

יוחל בייצור ספינת „דבור" בבאר־שבע

ייצור ספינה „דבור" מתוצרת התעשיה האווירית בבאר־שבע יתחיל בקרוב — על כך נמסר ביום ו' בבירת הנגב.

המיפעל שיכלול את הספינה לעוצמת הדגם האמריקני המקורי, ומדינות שונות בעולם מגלות בה ענין, עקב הצלחותיה בזירה הימית נגד ציי מצריים וסוריה. זאת, משום איכותה הגבוהה ומחירה הנמוך יחסית.

מחיר הספינה כ־400 אלף דולר. ובבאר־שבע ניתן לייצר ספינה אחת בחודש — אם יהיו הזמנות. ניתן גם להגדיל את הייצור על־ידי תוספת קו ייצור — במקרה הצורך.

ייצור הספינה הוא ריווחי והמיפעל מסוגל להתחרות ביצרנים זרים. בייצור הספינה מועסקים גם עולים חדשים שעברו קורס להכשרה מקצועית מיוחדת.

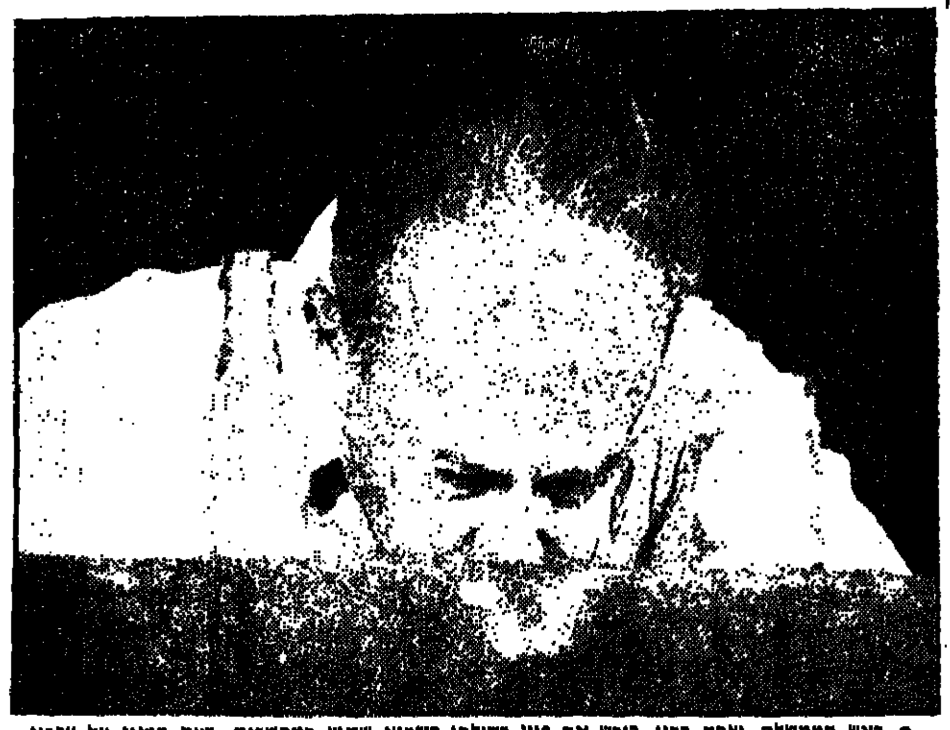

● ראש הממשלה, יצחק רבין, כובש את פניו בשולחן כשהוא שקוע במחשבות, בעת הדיון על ערביי ישראל, שקיימה אתמול צמרת מפלגת העבודה בבית־ברל. (תצלום: שלום בר־טל)

נחקרים חשדות לעבירות מטבע זר בפרשת הנערות שהוברחו לחו"ל

הנערות יצאו לאירופה ולארה"ב במסווה של עזרה חומרית למישפחותיהן — בחסות בית־ספר לבנות בבני־ברק ■ משפחת הרב החשוד בהברחה: „זו עלילה מתועבת"

מאת גבי כרון ואברהם ארנון, כתבי „ידיעות אחרונות"

משטרת ישראל חוקרת את ההשלכות בפרשת הנערות הדתיות שנשלחו לארה"ב ולאירופה במסווה של עזרה למשפחות נזקקות.

החקירה המשטרתית החלה בעקבות הפרסומים על הנערה ציפורה תורג'מן, שפנתה לעזרת הקונסוליה הישראלית בניו־יורק בבקשה לחזור לישראל. היא הובאה לארה"ב על־ידי משפחה חרדית מבני ברק באמתלא־שכך תוכל לעזור לפרנסת משפחתה בירושלים.

בינתיים נודע, כי נערות רבות יצאו בעבר בדרכים דומות לאירופה ולארה"ב בחסות בית־הספר לבנות „אור־חיים" בבני ברק. חלק מהן כבר חזרו לישראל, ואילו אחרות התחתנו והשתקעו בחו"ל.

המחלקה לחקירות הונאה של משטרת־ישראל ניכנסה בסוף השבוע לתמונה — לאחר שהתעוררו חשדות ביחס לכשרותם של מספר מעשים שנעשו על ידי שולחי הנערות לחו"ל. בין היתר, נבדקות הפעולות לרכישת מטבע זר עבור הנערות, וכן פעולות אחרות של העברת כספים בין ישראל לארה"ב. כמו כן נבדקות כמה פעולות כספיות הקשורות לניהול בית הספר „אור החיים".

על רקע זה הודיע מנכ"ל משרד החינוך, כי משרדו יבדוק את האספקטים השונים של התופעה כדי למנוע כל מעשים חריגים.

בינתיים ממשיך משרד־החוץ במאמצים לגייס את הכספים לשם קנית כרטיס חזרה לישראל לנערה ציפורה תורג'מן — מאחר ומשפחת הרב בברוקלין סרבה לשלם את דמי־הנסיעה. ואילו משפחת הנערה בישראל אינה מסוגלת לעמוד אף בחלק קטן מהתשלום. בין היתר, פנה משרד־האוצר לארגונים מתנדבים בבקשה שיגייסו את הסכום.

הכחשה

הרב יהושע גולדבסקי ורעייתו מבני ברק, שהואשמו באירגון רשת הברחת הכלות מישראל לארצות הברית סירבו עד כה להגיב על האשמות נגדם. דירתם, בקומה הרביעית של בית ברחוב רשב"ם בבני־ברק היה פעיל בשלושת הימים האחרונים. בני המשפחה הגיעו לפני כשנתיים מניו־יורק ואצל אחת מבנותיו המתגוררות שם עדיין התארחה ציפורה תורג'מן. בבני ברק מוכרים הרב ורעייתו כמי שמסייעים בידי יתומים ואלמנות, מתרימים ותורמים למוסדות־חינוך.

בינתיים הכחישה אמש כלתו של הרב, אסתר גולדבסקי את האשמות שהוטחו בה. „איך גומלים ליהודים טובים רעה תחת טובה". אמרה בהאשימה בכך את ציפורה תורג'מן. לדבריה, ביקשה ציפורה תורג'מן לנסוע לארצות־הברית כדי להנשא שם לבחור חרדי. „אינני מבינה". הוסיפה. „איך יכולה נערה יהודיה להטיל על אנשים תמימים וגומלי־חסדים".

אי־התאמה

לדבריה, היא חושדת בציפורה תורג'מן שהעלתה את האשמות כדי לסחוט כספים. „האמת היא" אמרה. „שבני־משפחתי הכבו בה וסייעו לה ומעולם לא לקחו ממנה פרוטה. כל הסיפור שלה הוא עלילה איומה. היא רכשה את כרטיס הטיסה לארצות־הברית בכספים שקיבלה ממשפחת הרב והלכה לקבל ויזה בשגרירות האמריקנית מרצונה הטוב. כל הסיפור הזה על רשת הברחת נערות מישראל — פשוט מצחיק".

בנו של הרב סירב להגיב והסתפק במשפט „כל זה שקר מתועב".

מנהל המוסד התורני „אור החיים", הרב יהודה קשלבך סיפר כי ציפורה תורג'מן למדה שלוש שנים בבית־סיפרו — אולם הסיפור הזה על רקע הבר... אי־התאמה.

פעיל־העליה הפרופ' רובין - עלה מבריה"מ

אלפי מדענים מ־18 ארצות תבעו עלייתו; — פרופ' רובין, מגדולי הסינולוגים בעולם, יתן כנראה קורס באוניברסיטה העברית כבר בשנה הבאה

פרופ' ויטאלי רובין, היהודי הנודע להיסטוריה של סין העתיקה, אשר נמנה עם הלוחמים הבולטים למען העליה מבריה"מ — הגיע לישראל ביום ו' אחה"צ ביחד עם רעייתו.

„ייתכן שיהיה קשה מאוד להשגיח מכאן על הנעשה בבריה"מ. אך אני מאושר מאוד שסוף־סוף ניתן לי לשוב למדינה המהווה בעיני את המולדת במשך שנים כה רבות", אמר פרופ' רובין.

זה ארבע שנים נאבק רובין על הזכות לעלות לישראל, אך השלטונות הסוביטיים סירבו. עד כה, לא אשרו את צאתו בטענה, שהיה ידע שלו חיוני לבריה"מ.

רובין נחשב בין גדולי הסינולוגים בעולם כולו. פרופסור צבי שיפרין, מהמחלקה להיסטוריה של סין באוניברסיטה העברית בירושלים, שבא לקבל את פניו בנמל התעופה, אמר כי יש לצפות, שפרופ' רובין יתן קורס בסמסטר הממוחזר כבר בשנה הבאה.

„זו זכות גדולה לאוניברסיטה העברית לקלוט מדען בעל שיעור קומה כזה", אמר פרופ' שיפרין, והוסיף שעלייתו התאפשרה הודות ללחצם של אלפי מדענים מ־18 מדינות. שחתמו על מינשר. (ע)

מכונית גנובה הועלתה באש

שרידי מכונית של תושב כפר־סבא, שנגנבה לפני מספר ימים, נתגלתה ביום ו' בוואדי, ליד הכפר טייבה, שבמשולש. בחקירת משטרת כפר־סבא התברר, שקודם להצתה נגנבו מן המכונית חלקים שונים.

נמצאה גופת נער שטבע בחוף אילת

— מאת מ. אביטל, כתבנו באילת —

בליל־שבת נמצאה בחוף ימה של אילת גופתו של הנער חיים ביטון בן ה־14 שנעלם יממה לפני כן, כאשר טבל במים מול מלון „מוכביהים".

חברו של הנער, שהיה כל העת בחברתו, הבחין בהעלמו. המתין לו שעה קלה — ולבסוף יצא מן המים וחזר העירה באוטובוס. לפנות ערב הזעיקו הורי הנער את המשטרה — וזו סרקה במשך הלילה את האיזור בעזרת רמקולים ואמצעי תאורה. ביום שישי בבוקר הורחבו החיפושים בעזרת משמר הגבול, אזרחים, ספינות משטרה וספינות חיל הים.

בליל־שבת, מעט לפני רדת החשיכה, נמצאה גופתו של הנער צפה במרחק של כ־50 מטרים מן החוף.

עציר חיפאי נפגע בראשו מכדור תועה

מאיר הרשקו, בן 18 מחיפה, נפגע בראשו ביום ו' מכדור תועה שנורה מרובה אוויר. המשטרה עצרה שני נערים כבני 16, הגרים בשכונות ואשר ברשותם רובה אוויר.

לגדעון בורשטיין ורעייתו

איחולי מזל טוב

להולדת הבת

ממשפחות

רוזנברג, פילובסקי

ועובדי קופל־נסיעות

לישראל דהן ורעייתו

מזל טוב

להולדת הבת

מחלקת הרוטציה „ידיעות אחרונות"

לנוסעי אגד

הנהלת אגד מצטערת על הקשיים ואי הנוחות שנגרמים לנוסעים בשירותי אגד ברחבי הארץ.

זאת כתוצאה מהעובדה שאלפי חיילים משתמשים באוטובוסי אגד בעיקר בשעות השיא בסופי השבוע ותחילתו וכן מהעובדה שלמעלה מ־450 אוטובוסים מושבתים מחוסר אמצעי מימון.

הנהלת אגד תמשיך לעשות את כל המאמצים כדי להתגבר על הקשיים ומבקשת את סליחת הנוסעים על אי הנוחות הנגרמת להם שלא באשמת הקואופרטיב.

הנהלת אגד

כל עוד נמשך הסיכסוך הישראלי־ערבי יושפעו מכך יחסי יהודים וערבים במדינה"

ראש־הממשלה בדיון על ערביי ישראל ב„בית־ברל": משפחה ערבית בישראל מרוויחה 23 אלף ל"י בשנה, לעומת ממוצע של 8,000 ל"י בארצות ערב" ■ שמעון פרס: „הערבים טוענים שלקחנו מהם אדמות — אבל הם לקחו מאיתנו את השלום"...

— מאת אורדי אזולאי, כתבת „ידיעות אחרונות" —

...הועדה המרכזית של מפלגת העבודה, התכנסה אתמול ... השישית בבית־ברל בכפר־סבא, והפעם כדי לדון בנושא „ערביי ישראל". את ספסלי האולם חבשו, בעיקר, ערבים רבים מכפרי המשולש, שניצלו את ההסעה המאורגנת ובאו לשמוע מה לראש הממשלה ולשר הבטחון לומר, בנושא הקרוב לליבם.

את הדיון פתח נשיא הכבוד של ...על, ח"כ אבא אבן, שביקש ... את הדיון בזהות הלאומית של ... מול זהותו המדינית. אולם, ... מהדוברים ניסה להטות את ... לצד הנוח יותר. ראש־הממשלה ושר הבטחון חזרו והדגישו ... הישגים שהשיגה הממשלה ... בערביי ישראל. ואילו הדוברים הערבים העלו מחדש את תביעותיהם לביטול האפלייה" ולהקצאת מאבים רבים יותר לכפר הערבי.

„ישראל יכולה להיות גאה ב... ערביי ישראל במציאות בה היא ...", פתח יצחק רבין. „היו, ... טעויות שיש לתקנן. אבל, ... שנקטו ממשלות ישראל ... המיעוט הערבי, היתה נכונה. כל עוד נמשך הסיכסוך הערבי־ישראלי, ישפיע הדבר על היחסים בין יהודים לבין ערבים במדינה".

ראש הממשלה דחה את ה„הלק־... הצבעית". המתעלמת מהישגי ... המיעוט הערבי בישראל, שאין ... דוגמא במדינות ערב. ניכר ... כי יצחק רבין הכין היטב את „שיעורי־הבית" בנושא זה. וכדי לבסס את דבריו, העלה שורה ארוכה של נתונים סטטיסטיים: „לעומת 33 ... של תלמידים ערביים בבתי־... לפני קום המדינה, הגיע היום ... ל־90%. וזאת, לעומת 60% ... 40% במצרים, 20% ... ו־15 אחוז בתימן. כן ציין, כי תוחלת החיים ... הערבי מגיעה היום ל־72 ... לעומת 54 במצרים ו־52 בעיראק ... משפחת שכירים ערבית מגיעה היום להכנסה ממוצעת של 23 ... לירות לשנה, לעומת הממוצע ... של 25 אלף. והממוצע בארצות ערב, שהוא 8000 לירות בלבד.

„בוא לעבו"

ראש הממשלה אמר, כי ממשלתו ... על־פי שני עקרונות ביחסה ... ישראל. על־פי האחד, על ... לדעת, שמדינת ישראל היא ... היהודים. ויעודה הוא הגשמת ... העיקרון השני: יש להעניק לערביי ישראל שיוויון זכויות. ... להם לטפח את דתם ותרבותם.

... לדעת ראש הממשלה, ... היתה מדיניות הממשלות ה... בנושא זה נכונה. בכל ... הוא מונה מספר שגיאות, שנעשו ... הביצוע. „כמה זמן נוכל ... דירות רווקות בנצרת עילית ... לתושבי נצרת התחתית ..." הוא שאל.

... של ראש הממשלה, עורר ... מחיאות כפיים בקרב ... שבאולם, ומספר הזמנות ... לעברו. בין השאר: „תבוא ... בנכור"; נשמעה קריאה מאחד ... הראשונים „המצב שם דור־..."

במסגרת השגיאות שנעשו, הביא ... גם את דוגמת המועצה המשותפת למעלות ולתרשיחא. „אני יודע שיש אפלייה בהת... לשני סוגי האזרחים. צריך ... את זה".

בסוף דבריו, קרא ראש הממשלה למפלגת העבודה לפתוח שעריה לחברים הערביים והדגיש, כי ... נגד הקמת חטיבות נפרדות, ... וערבית, במפלגת העבודה.

לחדול מהפקעות

... ראש הממשלה הוזמן אל ... הנואמים, ח"כ סייף־א־דין זועבי, ראש העיריה הקודם של נצרת. ... ביקש לשאת את דבריו ... הערבית, וגרם לסערה־זוטא. ... מדינת ישראל אני רוצה לשמוע ... השפה העברית" צעק לעברו ... חבר מפלגת העבודה, שבא ... לדיון.

... מורתו של זועבי נחלץ אבא אבן ... שהסביר, כי גם בכנסת יכולים ... לדבר בשפתם. וכאן, על ... כמה וכמה, זועבי החל נקרוא ... נאומו בעברית.

„באחרונה", אמר. „אנו עדים להתדרדרות ביחסים בין ערבים לישראלים והממשלה לא עשתה די כדי למנוע זאת. בעבר ביקשנו זכויות יתר לערבים. אך לא מצאנו אוזן קשבת. התוצאה: קומוניסטים וגורמים אחרים התערו בציבור הערבי תוך הטחה ביקורת הרסנית נגד הממשלה".

„לא נכון", הוסיף זועבי. „שערבים מקבלים זכויות מבלי למלא חובות. האמת היא, כי הם מקבלים זכויות הרבה פחות מהחובות שהם מקיימים. כל הערבים עובדים למען המאמץ הבטחוני. הם עובדים במשק, בתעשיה, בקיבוץ, במסעדות ובבתי־מלון — וכל העבודות הללו, גם הן מאמץ ביטחוני"...

בסיום דבריו קרא ח"כ זועבי לסלק את תופיק זייאד וחבורתו השולטים בנצרת. שכן, אנשים מסוגם גרמו להתדרדרות המצב.

הערבים באולם סברו, כי חברם, זועבי, לא ביטא את עמדותיהם בצורה בהירה. ושוב נשמעו קריאות בדבר האפלייה מצד הממשלה בייחסה לכפרים ערביים. קריאות אחרות הביעו את הדרישה לחדול מהפקעת קרקעות.

עתה עלה אל הבמה, שר הבטחון, שמעון פרס. לאחר שהביע התפעלותו ממה שהושג במגזר הערבי למרות מצבה הבטחוני של ישראל ולמרות פעולות הטרור, התפנה להשיב בעניין ההפקעות: „אם מבקשים להקים תעשייה", אמר. „מחייב הדבר הפקעת קרקעות. כלל הדונמים שהפקענו היו, 120 אלף של יהודים ורק 64 אלף של ערבים. לכן, אין כל יסוד לטענת האפלייה בהפקעת הקרקעות. אי אפשר לדרוש תנאי פיתוח, מבלי לשלם עבורם. הערבים טוענים שלקחנו להם את האדמות. יכול להיות שזה נכון, אבל הערבים לקחו מאתנו את השלום — ושלום עולה הרבה יותר ביוקר מאדמה, כי אנשים נופלים במלחמה".

בהמשך דבריו עמד שר הבטחון על חופש הביטוי הקיים בישראל. הוא הזכיר שלושה עיתונים ערביים המופיעים במזרח ירושלים, אשר תוכנם גובל בהסתה — ובכל זאת אין הם נסגרים.

נכונות להדברות

ד"ר סמי מרעי מאוניברסיטת חיפה, עלה לבמה, ופנה אל השורות הראשונות: „שפתי היא ערבית. אך אני מעדיף לדבר בעברית, כי באתי לכאן עם נכונות להגיע להדברות". ד"ר מרעי, המרצה שנים רבות באוניברסיטה הצפונית, אמר: „מדינת ישראל תמשיך להתקיים ואני אזרח המדינה הזו, אולם, לערביי ישראל יש ציביון לאומי ערבי, וההתכחשות לאופי הערבי לא תעזור למצב, אלא תחריף אותו".

ראש המועצה המקומית בקעה־אל־גרבייה, מהמשולש, יצא נגד התוכנית הממשלתית „בגליל": „יש להבדיל בין אוכלוס הגליל לבין יהוד הגליל. ממנו חוששים הערבים", אמר. „לדעתי, חסרה הסברה בישובים ערביים בנושא זה. אם היו לראשי המועצות המקומיות הערביות, הנתונים שהוצגו בפניו במגע האחרון עם ראש הממשלה, אולי היינו מונעים את אירועי יום־האדמה".

בין הדוברים היו גם עו"ד קולק, דוד הכהן, וראש המחלקה הערבית במפלגת העבודה, רענן כהן. במשך ארבע שעות ניסו הדוברים להציג את עמדותיהם ולנסות למצוא פיתרונות למצב. אולם, הדיון המילולי, לא סיפק את כל הבאים. „תמיד יש הבטחות בעל־פה", אמר לי חבר אחד הכפרים במשולש. „אבל, את היחס האמיתי של הממשלה לבעיית הערבים בישראל, ראינו בעצם העדרותם של שרים וחברי כנסת מהדיון הזה. חוץ מראש הממשלה ושר הבטחון, לא הגיע לכאן אף אחד. מחברי כנסת היו אולי שניים או שלושה".

National

רכוש ממוצרי נשיונל לפני הטלת מס ערך מוסף.

ב־1 ביולי יוטל מס ערך מוסף על המשק הישראלי,
לרבות על מוצרים ברי־קיימא.
הזדרז ורכוש ממוצרי נשיונל לפני הטלת המס.
בנשיונל תמצא את חידושי המחר במחירים של היום.
להשיג בחנויות החשמל המובחרות.
מרכז התצוגה אבן גבירול 18 תל־אביב.

National
צעד קדימה אל המחר

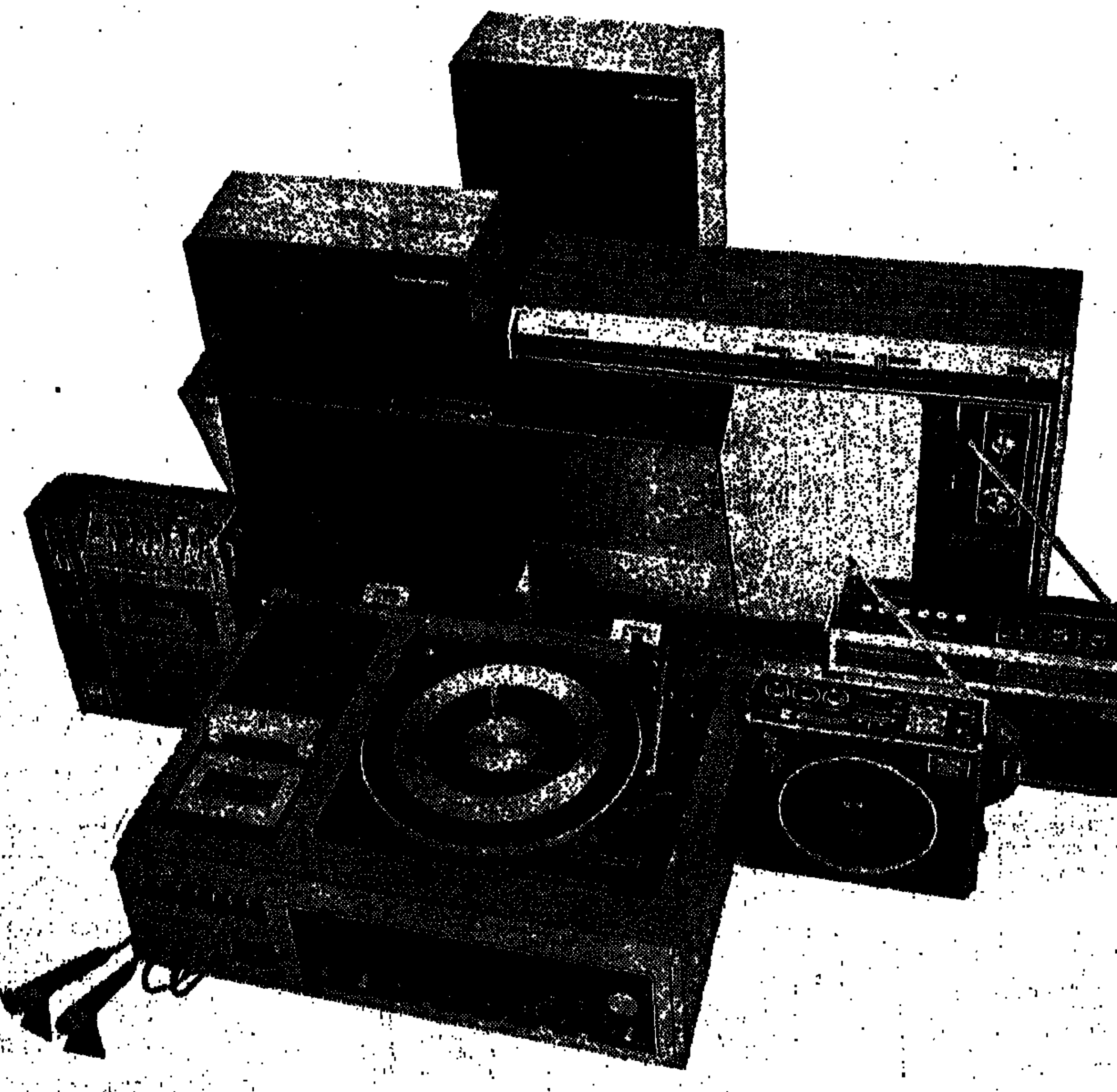

National, Panasonic and Technics are brandnames of Matsushita Electric.

פרסום קרמון

נשיא הקבלנים, דוד שטרן:
„הנפלטים מענף הבניה לא יעברו לתעשייה"

— מאת כתבנו הכלכלי —

„מיתון בענף הבנייה יהיה אסון לכלכלת המדינה ויהיה קשה מאוד להעסיק מחדש" — הכריז נשיא הקבלנים והבונים, דוד שטרן, בכינוס [illegible] בתל-אביב.

לדעתו, העובדים שיפלטו מענף הבנייה לא ילכו לתעשייה, משום „שזה חומר מיוחד במינו". שטרן דחה בדבריו את מסקנות פרופ' ברונו, שענף הבנייה מהווה מקור עיקרי לצבירת הון שחור. הוא הדגיש, כי מרכז הקבלנים הוא שחייב את חבריו לנהל ספרים. „אם יש אחוז קטן שאינו עושה זאת הרי אשמים בכך שלטונות מס-הכנסה, שלא הסיקו את המסקנות".

פועל מזנון בדיזנגוף דקר נהג משאית

דוד מזל, נהג משאית מפתח-תקוה העוסק בהובלת משקאות קלים, נדקר ביום ו' בסכין על-ידי פועל במזנון, ברחוב דיזנגוף בתל-אביב. הדוקר, ערבי משכם, ובעל המזנון נעצרו לחקירה.

במלאות שנה לפטירת אמנו, סבתנו ואחותי

צעירי רחל ז"ל

נתייחד עם זכרה מחר יום שני, כ"ג בסיון תשל"ו, 21.6.76, בבית העלמין בחולון.

אוטובוס ייצא מבית הכנסת „עזרת אחים" — רחוב הרב קוק ת"א בשעה 3.00 אחה"צ.

נפגשים ליד השער הישן בשעה 3.30 אחה"צ.

הסעודה תתקיים בביתה ברח' קהילת עדן 19, תל-אביב.

בניה ומשפחתם בארץ
בנה ומשפחתו בחו"ל
אחותה
וכל בני המשפחה

ננעלה ועידת קופ"ח מאוחדת

[illegible]

אופנת „בלי" ברהיטים!!!

סוף סוף ניתן לקנות רהיטים בחברה העוסקת עד העקרון: „בלי הרבה כסף!"

ב„מבלי" נמכרות ספריות מסוגים שונים, מודולאריים, מכתבות, קוביות צבעוניות, כורסאות, כונניות (יבוא ועוד) בעיצוב מקסים ובמחירים נמוכים באמת! כך גם לגבי חדרי ילדים.

אין אשה או גבר, שלא יצטערו אם קנו [illegible] שינה, או ספרייה, מבלי לבקר קודם ב„מבלי". פתוח בכל יום מ-9 עד 16 ובימי ג' בלבד עד 19. „מבלי", שד' רוטשילד 6, ת"א.

אנו מודיעים בצער רב על פטירתו של יקירנו

יעקב מירון (מזרחי) ז"ל

בן-אלכסנדר

ההלוויה תצא מבית ההלוויות העירוני, ברח' דפנה 5 תל-אביב, היום, יום ראשון, כ"ב בסיון תשל"ו, 20.6.76, בשעה 13.00 לבית העלמין בחולון.

המתאבלים:
אשתו: אורה והילדים
אחיו: דוד מזרחי ומשפחתו
אחיו: יוסף בן-אלכסנדר ומשפחתו
ומשפחות: ספורטה

במלאת שלושים לפטירתו של יקירנו

שרגא ליברמן ז"ל

תערך אזכרה לזכרו מחר, יום שני, כ"ג סיון תשל"ו (21.6.76), בשעה 3.30 אחה"צ.
נפגשים ליד השער החדש בבית-העלמין בחולון.

המשפחה

במלאת שלוש שנים לפטירת בעלי, אבינו וסבנו היקר

משה רוטהייזר ז"ל

תתקיים אזכרה ביום רביעי, כ"ה בסיון תשל"ו (23.6.1976), בשעה 3.30 אחה"צ.
בבית העלמין החדש ליד כפר סמיר, חיפה.
נפגשים ליד השער.

המשפחה

במלאת שלושים לפטירת

שמחה בריצמן ז"ל

יתקיים מחר, יום שני, כ"ג בסיון תשל"ו 21.6.76, בשעה 3.00 אחה"צ
טכס אזכרה וגלוי מצבה
בבית העלמין בחולון.
נפגשים ליד השער
אנו מודים לכל מנחמינו

משפחות: בריצמן, דיאמנט, פורי

ביום השנה השני לפטירתו של יקירנו

גדעון דרנוב ז"ל

נעלה אל קברו להתייחד עם זכרו ביום שלישי, כ"ד בסיון, תשל"ו, 22.6.76, בשעה 5.30 אחה"צ בבית העלמין בהרצליה.

המשפחה

במלאת שלושים לפטירתו של ראש משפחתנו היקר

ר' צבי מנדלבוים ז"ל

(מרדזין — פודלסקי)

תיערך אזכרה מחר, יום שני, כ"ג סיון תשל"ו, 21.6.1976, בשעה 5.00 אחה"צ בבית העלמין קרית שאול.
נפגשים ליד שער בית העלמין.

המשפחה

ברוך דיין האמת

יקירנו

ר' משה ליבר

בר' ישראל אברהם ז"ל

איננו

ההלוויה תצא היום, יום ראשון, כ"ב סיון תשל"ו (20.6.76), בשעה 2 אחה"צ, מבית המנוחה, שד' רוטשילד 63 תל-אביב, לבית העלמין בנחלת יצחק.
תחבורה תועמד לרשות המלווים

המשפחה המתאבלת

אנו מבכים את מותו של מייסד המפעל ומנהלנו
איש מצניע לכת ורב פעלים

זליג שחורי

ומשתתפים בצער המשפחה האבלה

„חגי"
חברת גזים ישראלית בע"מ

בצער רב אנו מודיעים על פטירתו של

זליג שחורי ז"ל

ההלוויה תצא היום, יום ראשון, כ"ב סיון תשל"ו, 20.6.76, מבית המנוח, ברח' השחר 29 בהרצליה, בשעה 16.30 לבית העלמין בהרצליה.

המשפחה

בצער רב אנו מודיעים על פטירת בעלי, אבינו, בננו ואחינו היקר

סגן אלוף

זאב עשת (וילנר) ז"ל

בן דבורה ויוסף וילנר

ההלוויה תתקיים היום, יום ראשון, כ"ב סיון תשל"ו 20.6.76 בשעה 3.00 אחה"צ, בבית העלמין הצבאי בקרית שאול.
אוטובוסים ייצאו מבית הוריו, רח' אבן גבירול 186 תל-אביב, בשעה 2.45 לבית העלמין.

המשפחה

בצער רב ובינון מר אנו מודיעים על פטירתה של יקירתנו

סופר חלוה ז"ל

הלוויה תצא היום, יום ראשון, כ"ב בסיון תשל"ו, 20.6.76, בשעה 1.00 בצהריים — ותצא מבית המנוחה, רח' הגפן 12 רמת-גן, לבית העלמין בסביון.

המתאבלים:
בעלה: יוסף סופר
בניה ובנותיה
כלותיה וחתניה
נכדיה ונינותיה
אחיה ואחותה

אוטובוס יעמוד לרשות המלווים.

בצער רב אנו מודיעים על פטירתה של
אמנו וסבתנו היקרה

שרה קיסין ז"ל

הלוויה תצא היום, יום ראשון, כ"ב בסיון תשל"ו, 20.6.76, בשעה 13.15, מבית החולים רוטשילד בחיפה, לבית העלמין בכפר סמיר.
אוטובוס ייצא מבית המנוחה, רח' אהוד 42 חיפה, בשעה 13.30.

המשפחה המתאבלת

לאליעזר מייבר

אתך באבלך הכבד

„מקורות", חברת מים בע"מ
חבל הנגב
ההנהלה והעובדים

ל-רינקלר יוסף
השתתפותנו באבלך על מות אשתך

ריטה ז"ל

הכליה המלאכותית והצוות
בית החולים עפולה

בית גונן

אבל על
בוגרת חברת-הנוער

יפה מלכה ז"ל

ושולח תנחומיו למשפחה

בצער רב אנו מודיעים על מותה של בתנו

אילת פורח

הלוויה תתקיים היום, יום ראשון, כ"ב בסיון תשל"ו, 20.6.76, בשעה 3.00 אחה"צ, [illegible]

המשפחה
ובית גבעת חיים מאוחד

במלאות שנה לפטירתה של יקירתנו

הניה קמפניך ז"ל

תתקיים אזכרה וגלוי מצבה
ביום שלישי, כ"ד סיון תשל"ו — 22.6.76,
בשעה 5 אחה"צ, בבית העלמין בפרדס חנה.

המשפחה

בצער רב הננו מודיעים על פטירתה של אמנו וסבתנו היקרה

מלכה לוי ז"ל

הלוויה תצא מחר, יום שני, כ"ג סיון תשל"ו (21.6.76) בשעה 10.00 לפנה"צ, מבית החולים דונולו, אגף ב', יפו, לבית העלמין בחולון.

המשפחה המתאבלת

מחלקת האפסנאות / המטה הארצי / משטרת ישראל

משתתפים באבלו של
פקד **שמעון בלנקיטני**
במות עליו

אשתו ז"ל

מפקד חיל-האוויר: בידינו נשק נ.מ. מהמשוכללים בעולם

אלון: טועים החושבים כי בעידן מטוסי הסילון אין חשיבות למספר הקילומטרים ■ שרון: הקו האדום כבר לא קיים

— מאת כתבי „ידיעות אחרונות" —

מפקד חיל-האוויר, אלוף בנימין פלד, אמר בטקס [illegible] ציוני נ"מ, שנערך באחד מבסיסי החיל כי בידי חיל האוויר נמצאים כלי נשק נגד מטוסים מן המשוכללים ביותר הקיימים — הן במערב [illegible]

[illegible] הוסיף כי ל[illegible] ראל יכלה לנצל טוב יותר את האירועים בלבנון, אם היתה מתנה תנאים לסורים ולאמריקנים תמורת אי התערבותה בנעשה בלבנון. הקו האדום כבר מזמן אינו קיים, בניגוד למדיניות הממשלה. בכל שלב של המשבר יכלה ישראל לגלות יוזמה, אילו רצינו ואילו היינו ערוכים לכך".

על האפשרויות של ישראל בתחום זה אמר שרון: „לפחות הייתי מנסה בצינורות המתאימים לפנות לסורים ולהציע להם שתמורת השתלטות על לבנון עליהם להפסיק את התערבותם בשאלה גדולה של הגדה המערבית. כן הייתי יוזם פניה גם לברית המועצות כדי שתף אותה בהסכמה זו, אפילו בלי הסכמת ארה"ב".

● ח"כ יצחק נבון, יו"ר ועדת החוץ והבטחון: „קיצוץ 750 מיליון ל"י יפגע קשות בבטחון ישראל". הוא הוסיף כי אינו מבין כיצד שרים שתומכים בקיצוץ יכולים לקחת על עצמם אחריות כזו.

● ח"כ שמואל תמיר: חשיבותה האסטרטגית של ישראל וחשיבותו הימית של נמל חיפה נעשו בולטים וחשובים לאחר שנסתיימה סופית שליטתם של הנוצרים בביירות, ורק נמל חיפה נשאר בסיס ימי בטוח לעולם החופשי במזרח הים התיכון.

● שר ההיידיה, משה קול: ועדת ההכרעות אינה יכולה בשום פנים להעמיד את הממשלה בפני עובדות מוגמרות. הפשרות בין נציגי המערך וההסתדרות מגיעות בסיכויי הבראת המשק.

נאומי סוף השבוע

סגן-האלוף היה טוראי בן 21 שנפקד מיחידתו...
טביעות אצבעותיו זהות לאלה שנמצאו בדירות שנפרצו בב"ב

מאת אברהם ארנון, כתב „ידיעות אחרונות"

סגן-אלוף שהתהלך אתמול ברחובות פרדס-כץ, חובש כובע-קצינים, עורר בחזותו הצעירה מדי את תשומת ליבם של השוטרים.

עד מהרה התברר להם, לאחר שעצרו אותו, כי הצעיר בן ה-21 לא היה אלא טוראי מחתוה שנפקד מיחידתו.

במהלך חקירתו במשטרה נלקחו ממנו טביעות אצבעות. אלה — התאימו לטביעות שנמצאו במספר דירות, אשר נפרצו באחרונה באיזור בני-ברק.

פולשים פינו הדירות בהתערבות קצין משטרה

3 משפחות פלשו ביום ו' בצהריים לדירות ריקות של „עמידר" במושב תל-מונד. שדירות אלה מגיעות להן. בשעות הערב נענו לבקשת מפקח יהודה מרדכי, ממשטרת כפר-סבא ופינו את המקום. לאחר שהבטיח לסייע להן במשא-ומתן עם „עמידר".

250 תלמידות חולצו מבית-ספר בוער

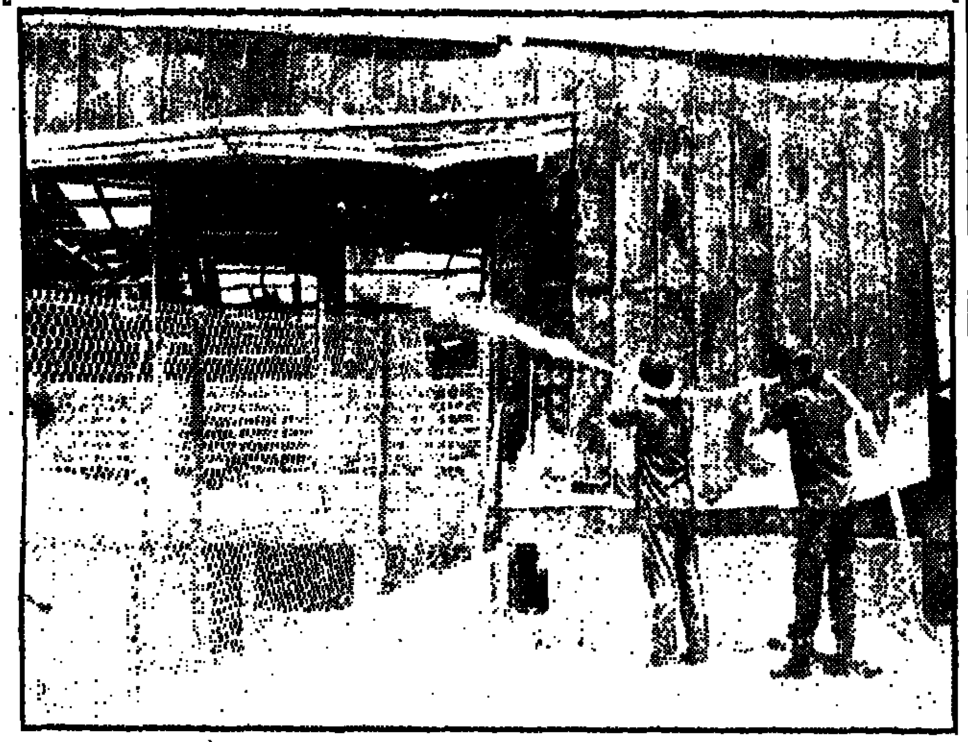

250 תלמידות חולצו ברגע האחרון משריפה, שפרצה ביום ו' בבית-הספר „בית-יעקב", שבשכונת גונן בירושלים. למקום חשו מכוניות כיבוי, אך עד שהכבאים איתרו את מוקד הדליקה, קרסה תקרת הקומה הראשונה. לבניין נגרם נזק ניכר. (צילום: רחמים ישראלי)

ועידת הקיבוץ המאוחד: בעד התיישבות משני צידי הקו הירוק

— מאת אורי אזולאי, כתבת „ידיעות אחרונות" —

הוועידה ה-20 של הקיבוץ המאוחד, שהתקיימה 4 ימים בקיבוץ שפיים, ננעלה בשעה 1 אחרי חצות לאחר קבלת שורה של החלטות בינהן על התיישבות משני צידי הקו הירוק.

בהחלטות נאמר שיוקמו ישובים באזורי ספר אסטרטגיים שהתיישבות בהם הינה כורח חיוני מבחינה בטחונית. יוקמו ישובים באזור ירושלים, ברמת הגולן, בבקעת הירדן, בגוש עציון, בחבל רפיח ובמרחב שלמה.

בהחלטות נאמר כי הקיבוץ המאוחד שולל הקמת מדינה נוספת ממערב לירדן וקורא לממשלה שלא לחזור לקווי יוני 1967.

שר-החוץ, יגאל אלון, הביא את הצעות ההחלטה המדיניות. כמה חברים הסתייגו מהנוסח שהציע. אחד החברים, ישראל לוין מקיבוץ יגור, התרעם על עצם העיסוק בנושא מדיני וצעק בכעס לעבר אלון: „אנחנו לא מחלקה של משרד החוץ". לאחר מכן עזב בהפגנתיות את האולם.

בין ההחלטות שנתקבלו: פניה לתנועות הקיבוציות האחרות לבחון אפשרות של איחוד התנועה הקיבוצית; עידוד הבנים לשרות ביחידות מתנדבים ובשרות קבע; ארגון ההגנה המרחבית וחיזוק מפלגת העבודה נוכח סכנת עליית כוח של הימין.

חשש שהפעלת מס ערך מוסף תגדיל ההון השחור

(סוף מעמוד ראשון)

אם המוצר שיימכר בא מן המלאי, הקונה אינו דורש קבלה כחוק — אין אפשרות לפקח שהמס המשולם על המוצר יגיע לאוצר.

הקושי במניעת אפשרות זו נובע, בין היתר, מכך שבמכירה של מוצר לצרכן אין תמריץ לקונה לדרוש קבלה (מה שאין כן בשלבי הביניים בתהליך הייצור והסחר — כשכל ספק או יצרן ביניים דורש קבלה, לצורך ניהול חשבונותיו הוא).

חוגי האוצר אמרו לכתבנו כי לפי החוק חייבים הסוחרים לגבות מס-ערך מוסף גם על סחורות שבמלאי ולהעבירו לאוצר, ומי שלא יעשה כן יעבור על החוק.

לפי האומדן מגיעים, כי אמור, הסכומים הצפויים של האוצר למאות מיליוני לירות, וזהו הסכום שבו יגדל גם ההון השחור שבידי הסוחרים.

אומדן זה מבוסס על בדיקות שנערכו על-ידי אנשי מינהל הכנסות המדינה. בסריקות של אנשי מס-הכנסה אצל כמה מאות ספקים בענפי החשמל, כלי-בית, טקסטיל וריהוט, נתגלה שבשעל שהית, מלאי גדול פי שלושה או פי ארבעה מהמלאי שעליו הוצהר.

על יסוד סריקה אלה אפשר לאמוד את „המלאי השחור" שלא הוצהר עליו בראשית השנה בסדר גודל של יותר מ-3 מיליארד לירות.

יצויין כי החזקת מלאי בלתי מוצהר, כמוה כהחזקת הון שחור, והיא מהווה עבירה על החוק. מלאי כזה אמור להתגלות במערכת הנהלת חשבונות מסודרת עליה מתנהל פיקוח כיאות.

יצויין שמקורות האוצר העריכו בראשית השנה כי לקופת האוצר נגרם הפסד של יותר ממאה מיליון לירות בשל מחדלי המכס בבדיקת הצהרות מלאי של סוחרים. פרשה זו עלולה לחזור עתה, עם הפעלת מס ערך מוסף ובהיקף גדול יותר.

הבחירות באיטליה

(סוף מעמוד 1)

הקהל ייתנו כ-80 אחוז מכלל הקולות לשלוש המפלגות הראשיות — הנוצרים-דמוקרטים, הסוציאליסטים והקומוניסטים. בראש הדבר, כי הנוצרים-דמוקרטים יאלצו בכל מקרה לפנות לסוציאליסטים כדי להקים ממשלת-רוב ואילו אלה האחרונים הבהירו כי לא יסכימו לכך אלא אם כן ישותפו בשלטון גם הקומוניסטים.

כדי להרגיע את חששותיהם של המהססים הודיע מנהיג הקומוניסטים, אנריקו ברלינגואר, כי במקרה שיעלו לשלטון — לא ינתקו את קשריה של איטליה עם נאט"ו, אך מדינאים איטלקיים אינם נותנים אמון בהבטחה זו. הם סבורים כי במקרה של עליית הקומוניסטים לשלטון צפויה באיטליה [illegible] סוביטיות [illegible]. הנוצרים-דמוקרטים הודיעו כי הם דוחים כל רעיון של ברית עם הקומוניסטים. אך מפלגות השמאל מקוות כי תוצאות הבחירות יכריחו אותם לשנות את דעתם זו. (ראה ידיעות בעמודים 2 ו-11).

אכזבה בבירה מהסיוע בסך 200 מיליון דולר

(סוף מעמוד ראשון)

עם ד"ר קיסינג'ר, בנושא הסיוע ל„רביע הביניים", וכן על נושאים אחרים שנדונו בוושינגטון.

הנשיא פורד הסביר את הסכום המוקטן — כפי שנתברר מדברי קיסינג'ר בפגישתו עם דיניץ — בכך, שתחילה הוא התנגד בכלל, ובתוקף, למתן כל סיוע שהוא לתקופת הביניים, שנוצרה בעקבות „הזזת" שנת התקציב 1977 בשלושה חודשים „בלתי מכוסים" בין שתי השנים. כזכור, איים אף הנשיא פורד בהטלת וטו על חוק סיוע החוץ כולו, אם יכלול הקונגרס על הענקת סיוע לתקופת הביניים של שלושת החודשים האמורים.

מסתבר כי הנשיא פורד טוען שהצעה הנוכחית שלו שקולה כנגד מה שרצתה ישראל, מאחר שהוא מוכן להעניק מחצית סיוע הביניים של 200 מיליון דולר, כמענק שאין להחזירו. לדעתו אף עדיפה הצעה שלו, אפילו מבחינה של ישראל.

בוושינגטון נודע, כי גם בחוגי הקונגרס יש אכזבה מהצעת הנשיא. עתה גם נוצר מצב מעניין שבמוני הנשיא תוגש השבוע, או בשבוע הבא, הצעת-חוק סיוע-חוץ לשנים 1976—77, שתכלול רביע-ביניים לישראל בסכום המלא של 550 מיליון דולר. והשאלה היא, האם יחזיר הנשיא את הצעת החוק לקונגרס בגלל סעיף זה, או שישאיר לוועדות ההקצבות של בתי המחוקקים להתכנס לישיבת התאמה נוספת כדי להשתוות לגבי הסכום הסופי, כי נראה חוץ תיאום עם הבית הלבן.

בשיחה עם דיניץ נדון גם המצב בלבנון. נודע, כי ד"ר קיסינג'ר אינו צופה הכרעה צבאית מהירה שם. אך בוושינגטון מאמינים שהסורים יצליחו, בסופו של דבר, להשתלט על ביירות ולהביא בהדרגה את התגדות אש"ף.

קבלן עפר יקבל ממשרד הבטחון 87.000 ל"י על עבודה שעליה נעצר

— מאת משה רונן, כתב „ידיעות אחרונות" —

משרד הבטחון חוייב בסוף השבוע שעבר בבית משפט השלום בתל-אביב לשלם כ-87 אלף ל"י ל[illegible] („קולי") יקואל, קבלן לעבודות עפר, בן [illegible] מתל-אביב.

[illegible] בארבעה חודשים בחשד שהגיש למשרד הבטחון חשבונות כוזבים [illegible] המשטרה את הקבלן, סך 636 אלף ל"י וקיבל במירמה 300 אלף ל"י. נציג המשטרה, רס"ר עזרא חדראווי, טען אז בבית המשפט, כי בחודש אוקטובר אשתקד סוכם עם אברהם יקואל שיבצע עבודות בבקעת הירדן. עוד בטרם בוצעו העבודות — טען הרס"ר — הגיש יקואל חשבונות למשרד הבטחון, ואף קיבל במירמה 300 אלף ל"י.

הקבלן עצמו טען בבית המשפט, כי הסכום שקיבל היה דמי קדימה, וכי העבודות בוצעו בינתיים, לשביעות רצונו המלאה של משרד הבטחון.

„המדינה חייבת לי" עוד 800 אלף ל"י על ביצוע עבודות אלה, ועוד מיליון ל"י על עבודות אחרות", טען אז הקבלן, בעת ששוחרר בערבות בנקאית על סך 30 אלף ל"י.

בינתיים, לא שילם משרד הבטחון את חובותיו לקבלן והוא החליט לתבוע את שכרו על ביצוע עבודות העפר שבעטיין נעצר בזמנו בבית המשפט. באמצעות עורך-הדין יהושע גלברד הוא הגיש שתי תביעות, על סך 87 אלף ל"י, לבית משפט השלום בתל-אביב.

משרד הבטחון לא הגיש כתב הגנה, ובהיעדר התנגדות החליט רשם בית המשפט לחייב את המדינה ומשרד הבטחון בתשלום כל סכום התביעה, בצירוף שכר טירחת עורך הדין וריבית של 22% מיום הגשת התביעה.

אברהם יקואל הגיש נגד תביעות, בסך כולל של כ-130 אלף ל"י.

מרתון אמריקני בפילהרמונית

לקראת חגיגות ה-200 של ארה"ב יערוך הפילהרמונית מרתון של יצירות אמריקניות.

המרתון יערך בהיכל התרבות ב-7.5 משעה 6.30 ועד לחצות. התכנית תכלול מוסיקה מחולות סרטים ומחזות מוסיקליים כשמנצח הוא יצחק גרציאני.

[illegible]ן שהפסיד כספי-ירושה [illegible]תובע 300.000 מעוה"ד

[illegible]מאה, שערך עורך-הדין חיים בנבנישתי, מחיפה, נפסלה [illegible] על-ידי בית-המשפט — לאחר שנתגלו פגמים בעריכתה

— מאת צבי טל, כתבנו בחיפה —

[illegible]

● אפשר היה לחזק את עדותו של חבן, יצחק גמוז (גלזוב), בעדותו של עורך-הדין בנבנישתי עצמו. אך עדות כזאת לא הושמעה.

גמוז ערער על החלטת בית המשפט המחוזי בחיפה לבית המשפט העליון בירושלים, באמצעות פרקליטו החדש, עורך-הדין צבי גרובר. אבל, הערעור לא זו בלבד שנידחה, אלא שהשופטים העליונים אף הטילו עליו הוצאות משפט. הם סברו [illegible] תרגום הצוואה [illegible] ידיעה טובה של השפה הגרמנית. „ואין זה ברור, אם עורך-הדין בנבנישתי שולט בגרמנית עד כדי כך".

לגמוז לא נותר אלא להגיש, באמצעות עורך-הדין שמואל סגל, תביעת פיצויים נגד פרקליטו-לשעבר. הוא תובע מבנבנישתי פיצוי מלא על הפסד חלקו בעזבון אימו בטענה, בין היתר, כי הפרקליט היה יכול לשכנע את בית-המשפט המחוזי באמיתות הצוואה, אילו התייצב כעד; אלא שהוא לא עשה כן.

בכתב ההגנה, שהוגש לבית המשפט המחוזי בחיפה, טוען בנבנישתי, כי אם אומנם נגרם לגמוז הפסד, הריהו נגרם לא על-ידי מעשה, או מחדל כלשהו, אלא על-ידי „מעשה שיפוטי".

סוחרי עזה שבתו בגלל מות נהג בירית חייל

דובר צה"ל: החייל התגונן

— מאת דוד אסף, כתבנו ברצועה —

שביתת מסחר בת שעתיים נערכה בסוף השבוע ברחוב הראשי בעזה, במחנה הפליטים אל-ג'בליה, ובכמה מקומות ברצועה, במחאה על מותו של נהג משאית מיריות חייל.

לפי הממשל הצבאי ברצועה ודובר צה"ל, ניסה הנהג הערבי לחטוף מהחייל את נשקו, תוך כדי ויכוח. הלה נאבק עימו וירה בו למוות תוך כדי התגוננות.

המקרה אירע ברחוב הראשי של עזה, כאשר החייל נהג ברכב צבאי וניסה לעקוף משאית שהיתה נהוגה בידי יוסוף מוסה אעידי, בן 27, ממחנה הפליטים אל-בורג'. נהג המשאית לא איפשר לו לבצע את העקיפה, ובין השניים התפתח ויכוח דברים חריפים.

לעומת זאת, טוענים בעזה, כי החייל התרגז ובתוצאה מכך [illegible] את נשקו [illegible]

הופיעה מהדורה חדשה ומעודכנת של מימא לשנת 1976

מימא היא המדריך המוביל לטיילים ולאנשי העסקים הכולל למעלה מ-400 מלונות מכל הדרגות בכל רחבי אירופה, [illegible] של הישראלי היוצא לאירופה. מבין המלונות המופיעים במדריך למעלה מ-175 מלונות מכל הדרגות מעניקים למחזיקי המדריך הנחות ממשיות המגיעות עד כ-20%. להשיג בחנויות הספרים והקיוסקים.
המחיר — 10 ל"י.

המוציא לאור: מנמא בע"מ — [illegible], תל-אביב.
הפצה: „אטלס", סוכנות להפצת עיתונים, צ'לנוב 49, ת"א.

ראומטיזם?

דיסקוס, לומבגו, איסשיאס, מחלות פרקים, תוצאות תאונות ופציעות

בחמי טבריה עתה: המרחצאות ממוזגים, המחירים מוזלים, הצפיפות מועטה.

הרופאים ממליצים **חמי טבריה**

בחמי-טבריה — אתה נולד מחדש.
לאינפורמציה במקום - מלון „גן חמת" (*****) טל. 067-22890-8

[illegible]